เอกสารแนบที่ 12

เอกสารขออนุญาตนำสิ่งปฏิกูลหรือวัสดุไม่ใช้แล้ว
ออกนอกบริเวณโรงงาน (กอ.1)

หนังสือแจ้งผลการพิจารณา

การขออนุญาตให้นำสิ่งปฏิกูลหรือวัสดุที่ไม่ใช้แล้วออกนอกบริเวณโรงงาน

กรมโรงงานอุตสาหกรรม

เลขที่ 2567-O-26911

หนังสือฉบับนี้ออกให้เพื่อแจ้งผลการพิจารณาของ

บริษัท ไออาร์พีซี จำกัด (มหาชน)

ทะเบียนโรงงานเลขที่ 91090100125419

โดยมีรายละเอียดผลการพิจารณาดังนี้

ลำดับที่	รหัสสิ่งปฏิกูลหรือวัสดุที่ไม่ใช้แล้ว	ชื่อสิ่งปฏิกูลหรือวัสดุที่ไม่ใช้แล้ว	ปริมาณ(ตัน)	รหัสการจัดการ	ผู้รับดำเนินการ	เหตุผล
1	050103	Sludge Oil MRU ปนเปื้อนปรอท	25.523	052	82020100125540	
2	130503	Sludge oil	66.667	042	10190001625562	
3	130503	Sludge oil	12.773	075	82020000125442	
4	150110	ภาชนะบรรจุปนเปื้อนสารเคมี	1.007	049	10190107125533	
5	150110	ภาชนะบรรจุปนเปื้อนสารเคมี	5.466	049	10200700125432	
6	150202	ทรายปนเปื้อนน้ำมัน / ขยะปนเปื้อนน้ำมันและสารเคมี / เศษผ้าเปื้อนน้ำมัน	49.986	042	10190000825494	
7	150202	ขยะกวาดพื้น	3.333	043	72070001525621	
8	160103	เศษยางเสื่อมสภาพ	1.926	042	10190000825494	
9	160708	น้ำปนเปื้อนน้ำมัน	29.500	042	10190001625562	
10	160807	Spent catalyst 15R001	43.333	081	บริษัท พลัสเอ๊กซโพลเรชั่น จำกัด วอ.6 ที่ อก0309033009165	
11	161001	Spent caustic	133.334	042	10190001625562	
12	161001	Spent Caustic	53.030	075	82020000125442	
13	161103	Refractory	6.666	044	10190000225448	
14	161103	Refractory	6.666	044	10190000325446	
15	170411	เศษสายไฟ	5.000	011	20210022325519	
16	170603	Insulation	0.070	043	72070001525621	
17	170603	Insulation	2.890	075	82020000125442	
18	160506	Volatile waste	5.000	042	10190001625562	
19	160801	Spent Cat & Adsorbent	30.000	042	10190000825494	
20	150202	Filter	10.000	042	72080000125455	
21	150202	Filter	10.000	042	10130001925570	
22	161105	Insulation	5.000	044	10190000225448	
23	161105	Insulation	15.000	044	10190000325446	
24	160213	Electrical Waste	5.000	075	82020000125442	
25	160807	Spent Catalyst 10R001	15.000	081	0215552000101	
26	150110	พลาสติกแกลลอน 25 30 ลิตร	20.000	039	10200002325490	

รายการที่ได้รับอนุญาตมีผลบังคับใช้ตั้งแต่วันที่ 1 มกราคม 2567 ถึงวันที่ 31 ธันวาคม 2567

ออกให้ ณ วันที่ 1 มกราคม 2567
โดยกรมโรงงานอุตสาหกรรม

หนังสือแจ้งผลการพิจารณาฉบับนี้อนุญาตโดยใช้ระบบอิเล็กทรอนิกส์

รหัสการจัดการสิ่งปฏิกูลหรือวัสดุที่ไม่ใช้แล้ว

011 คัดแยกประเภทเพื่อจำหน่ายต่อ (sorting)
021 กักเก็บในภาชนะบรรจุ (storage) ให้ระบุลักษณะการกักเก็บและภาชนะบรรจุ
031 นำกลับมาใช้ซ้ำ (reuse) ตามวัตถุประสงค์เดิมของวัสดุที่ไม่ใช้แล้วนั้น ๆ
032 ส่งกลับผู้ขายเพื่อกำจัด (return to original producer for disposal) ให้ระบุชื่อผู้ขายที่รับคืน
033 นำบรรจุภัณฑ์กลับไปบรรจุใหม่หรือใช้ซ้ำ (reuse container; to be refilled) ให้ระบุชื่อผู้ขายที่รับคืน
039 นำกลับมาใช้ซ้ำด้วยวิธีอื่น ๆ (other reuse methods) ตามวัตถุประสงค์เดิมของวัสดุที่ไม่ใช้แล้วนั้น ๆ ให้ระบุ
041 ใช้เป็นเชื้อเพลิงทดแทน (use as fuel substitution or burn for energy recovery)โดยตรงในเตาเผา (incinerator) หรือเตาอุตสาหกรรมซีเมนต์ (cement industrial furnace)
042 ทำเชื้อเพลิงผสม (fuel blending) เพื่อนำไปใช้เป็นเชื้อเพลิงสำหรับเตาเผา (incinerator)เตาอุตสาหกรรมซีเมนต์ (cement industrial furnace) หรือหม้อไอน้ำและเตาอุตสาหกรรม (boiler and industrial furnace) ระบุปลายทาง
043 เผาเพื่อใช้เป็นพลังงาน (burn for energy recovery) เฉพาะวัสดุที่ไม่ใช้แล้วที่ไม่เป็นของเสียอันตราย สำหรับเตาไฟ (stove) หรือหม้อไอน้ำและเตาอุตสาหกรรม (boiler and industrial furnace)
044 ใช้เป็นวัตถุดิบทดแทน (use as raw material substitution) ในเตาอุตสาหกรรมซีเมนต์ (cement industrial furnace)
045 ทำวัสดุผสม (material blending) เพื่อใช้เป็นวัตถุดิบทดแทน (use as raw material substitution) ในเตาอุตสาหกรรมซีเมนต์ (cement industrial furnace) ระบุปลายทาง
046 ทำเชื้อเพลิงทดแทนจากวัสดุที่ไม่ใช้แล้วที่ไม่เป็นของเสียอันตราย สำหรับเตาอุตสาหกรรม เพื่อใช้ผลิตกระแสไฟฟ้าโดยเฉพาะ (use as fuel blending for energy recovery) ระบุปลายทาง
047 ใช้วัสดุที่ไม่ใช้แล้วที่ไม่เป็นของเสียอันตราย เพื่อใช้เป็นเชื้อเพลิงทดแทนโดยตรงในเตาเผา (incinerator) เพื่อผลิตกระแสไฟฟ้า
048 ใช้วัสดุที่ไม่ใช้แล้วที่เป็นของเสียอันตราย เพื่อใช้เป็นเชื้อเพลิงทดแทนโดยตรง ในเตาเผา (incinerator) เพื่อผลิตกระแสไฟฟ้า
049 นำกลับมาใช้ประโยชน์อีกด้วยวิธีอื่น ๆ (other recycle methods)
051 เข้ากระบวนการนำตัวทำละลายกลับมาใหม่ (solvent reclamation/regeneration)
052 เข้ากระบวนการนำโลหะกลับมาใหม่ (reclamation/regeneration of metal and metal compounds)
053 เข้ากระบวนการคืนสภาพกรด/ด่าง (acid/base regeneration)
054 เข้ากระบวนการคืนสภาพตัวเร่งปฏิกิริยา (catalyst regeneration)
055 เข้ากระบวนการคืนสภาพ ถ่านกัมมันต์ใช้งานแล้ว (spent activated carbon regeneration)
056 เข้ากระบวนการคืนสภาพเรซินหรือเมมเบรนที่ใช้งานแล้ว (spent resin or membrane regeneration)
057 เข้ากระบวนการคืนสภาพทรายหล่อแบบที่ใช้งานแล้ว (spent green sand / no bake sand regeneration)
059 นำวัสดุที่ไม่ใช้แล้วอื่น ๆ กลับคืนมาใหม่ (other recovery unlisted materials) ให้ระบุ
061 บำบัดด้วยวิธีชีวภาพ (biological treatment) หรือวิธีเคมีชีวภาพ (chemical biological treatment)
062 บำบัดด้วยวิธีชีวภาพ (biological treatment) เพื่อใช้ก๊าซชีวภาพหรือก๊าซไฮโดรเจนเป็นพลังงาน
063 บำบัดด้วยวิธีทางเคมี (chemical treatment) หรือบาบัดด้วยวิธีทางกายภาพ (physical treatment) หรือบำบัดด้วยวิธีทางเคมีกายภาพ (physico-chemical treatment)
065 บำบัดน้ำเสียด้วยวิธีทางเคมีกายภาพ (physico-chemical treatment of wastewater)
066 เข้าระบบบำบัดน้ำเสียรวม (discharge into central wastewater treatment plant)
067 ปรับเสียรด้วยวิธีทางเคมี (chemical stabilization)
068 ปรับเสถียรหรือตรึงทางเคมีโดยใช้ซีเมนต์หรือวัสดุ pozzolanic (chemical fixation using cementitious and/or pozzolanic material)
069 ใช้วิธีบำบัดอื่น ๆ เพื่อทำลายความเป็นพิษ (other detoxification methods) ให้ระบุ
071 ฝังกลบตามหลักสุขาภิบาล (sanitary landfill) เฉพาะสิ่งปฏิกูลหรือวัสดุที่ไม่ใช้แล้ว ที่ไม่เป็นของเสียอันตรายเท่านั้น
072 ฝังกลบอย่างปลอดภัย (secure landfill)
073 ฝังกลบอย่างปลอดภัย เมื่อทำการปรับเสถียรหรือทำให้เป็นก้อนแข็งแล้ว (secure landfill of stabilized and/or solidified wastes)
074 เผาทำลาย (burn for destruction) ในเตาเผาขยะชุมชน หรือเตาเผาเฉพาะสำหรับสิ่งปฏิกูลหรือวัสดุที่ไม่ใช้แล้วที่ไม่เป็นของเสียอันตรายเท่านั้น
075 เผาทำลายในเตาเผาเฉพาะสำหรับของเสียอันตราย (burn for destruction in hazardous waste incinerator)
076 เผาทำลายร่วมในเตาอุตสาหกรรมซีเมนต์ (co-incineration in cement kiln)
077 อัดฉีดลงบ่อใต้ดิน หรือชั้นดินใต้ทะเล (deep well or underground injection; sea-bed insertion)
079 กำจัดด้วยวิธีอื่น ๆ (other disposal methods) ให้ระบุ
081 รวบรวมและส่งออกนอกประเทศ (collect and export)
082 ถมทะเลหรือที่ลุ่ม (land reclamation) เฉพาะวัสดุที่ไม่ใช้แล้วที่ไม่เป็นของเสียอันตรายเท่านั้น
083 หมักทำปุ๋ยหรือสารปรับปรุงคุณภาพดิน (composting or soil conditioner) เฉพาะสิ่งปฏิกูลหรือวัสดุที่ไม่ใช้แล้วที่ไม่เป็นของเสียอันตรายเท่านั้น
084 ทาอาหารสัตว์ (animal feed) เฉพาะสิ่งปฏิกูลหรือวัสดุที่ไม่ใช้แล้วที่ไม่เป็นของเสียอันตรายเท่านั้น
085 ศึกษา วิจัยและพัฒนา (study research and develop) เพื่อการทดลองในลักษณะโครงการนำร่องเท่านั้น

เหตุผลกรณีอื่นๆ

01 ผู้รับดำเนินการไม่ได้รับอนุญาตให้ บำบัด/ กำจัด/นำกลับไปใช้ประโยชน์ใหม่
02 วิธีการบำบัด/กำจัด/นำกลับไปใช้ประโยชน์ใหม่ ไม่เหมาะสม
03 ผู้รับดำเนินการได้รับคำสั่งปรับปรุงตามมาตรา 37 หรือหยุดประกอบกิจการตามมาตรา 39 ตามพระราชบัญญัติโรงงาน
04 ผู้รับดำเนินการไม่ยินยอมรับบำบัด/กำจัด/นำกลับไปใช้ประโยชน์ใหม่
05 ไม่สามารถยื่นขออนุญาตฯ ผ่านสื่ออิเล็กทรอนิกส์ได้
06 ผู้ให้บริการยังไม่ได้แจ้งประกอบกิจการโรงงาน หรือไม่ได้แจ้งประกอบในส่วนขยาย
07 ไม่เข้าข่ายต้องขออนุญาตตามประกาศกระทรวงอุตสาหกรรมเรื่องการจัดการสิ่งปฏิกูลหรือวัสดุที่ไม่ใช้แล้ว พ.ศ. 2566

เหตุผลการไม่อนุญาต

99 อื่นๆ ระบุ.....

เหตุผลที่ไม่สามารถพิจารณาได้ เนื่องจากขาดเอกสาร หรือเอกสารไม่สมบูรณ์ดังนี้

11 สำเนาใบอนุญาตประกอบกิจการโรงงานของผู้รับดำเนินการ และหรือ ผู้ก่อกำเนิดวัสดุที่ไม่ใช้แล้ว
12 สำเนาหนังสือรับรองจดทะเบียนนิติบุคคลของผู้รับดำเนินการ และหรือ ผู้ก่อกำเนิดวัสดุที่ไม่ใช้แล้ว
13 สัญญาหรือหนังสือยินยอมการรับบริการระหว่างผู้รับดำเนินการและ ผู้ก่อกำเนิดวัสดุที่ไม่ใช้แล้ว
14 หนังสือการประกันความรับผิด (Liability) ระหว่างผู้รับดำเนินการและ ผู้ก่อกำเนิดวัสดุที่ไม่ใช้แล้ว
15 หนังสือมอบอำนาจให้ผู้หนึ่งผู้ใดกระทำการใดๆ แทนกรรมการผู้มีอำนาจพร้อมติดอากรแสตมป์ของผู้รับดำเนินการ และหรือ ผู้ก่อกำเนิดวัสดุที่ไม่ใช้แล้ว
16 ผลวิเคราะห์ค่าความเข้มข้นทั้งหมดของสิ่งเจือปน (total concentration : mg/kg)
17 ผลวิเคราะห์ด้วยวิธีการสกัดสาร (waste extraction test : mg/l)
18 รายละเอียดกระบวนการผลิตพร้อมแสดงจุดที่เกิดของเสีย
19 รายละเอียดกระบวนการนำของเสียมากำจัด/บำบัด/นำกลับมาใช้ประโยชน์ใหม่
20 สำเนาใบอนุญาตส่งออกวัตถุอันตราย (วอ.6)
21 หนังสือรับรองจากกรมวิชาการเกษตรในการทำปุ๋ยหรือสารปรับปรุงคุณภาพดิน
22 รหัสประเภทหรือชนิดหรือวัสดุที่ไม่ใช้แล้วไม่ถูกต้อง
23 รหัสการจัดการไม่ถูกต้อง
24 การลงนามของกรรมการผู้มีอำนาจในคำขอ/สัญญา ไม่ครบถ้วนตามเงื่อนไขในหนังสือรับรองการจดทะเบียนนิติบุคคล
25 เอกสารข้อมูลความปลอดภัย

หมายเหตุ

- กรณีไม่อนุญาต หากท่านไม่เห็นด้วย สามารถแจ้งเป็นหนังสือพร้อมเหตุผลไปยังอธิบดีกรมโรงงานอุตสาหกรรม ภายใน 15 วัน นับตั้งแต่วันที่ได้รับแจ้งคำสั่งทางการปกครองนี้
- หากท่านจงใจฝ่าฝืนนำสิ่งปฏิกูลหรือวัสดุที่ไม่ใช้แล้วออกนอกบริเวณโรงงานโดยไม่ได้รับอนุญาต ถือเป็นความผิดตามมาตรา 45 แห่งพระราชบัญญัติโรงงาน พ.ศ.2535 ต้องระวางโทษปรับไม่เกิน 2 แสนบาท

เอกสารแนบที่ 13

เอกสารแสดงการจัดการสิ่งปฏิกูลหรือวัสดุไม่ใช้แล้ว (กอ.2)

เลขที่อ้างอิง 1-19-0767-007565-0-N

แบบ กอ.๒

เอกสารแสดงการจัดการ (Manifest Form)

ส่วนที่ ๑ ผู้ก่อกำเนิด

ชื่อผู้ก่อกำเนิด : บริษัท ไออาร์พีซี จำกัด (มหาชน) เลขทะเบียนโรงงาน : 91090100125419 CON 1000489756

สถานที่ตั้งโรงงาน : 299 หมู่ที่ 5 ถนนสุขุมวิท ตำบลเชิงเนิน อำเภอเมืองระยอง จังหวัดระยอง 21000

เบอร์โทรติดต่อ : เบอร์โทรติดต่อฉุกเฉิน :

ผู้ได้รับมอบหมายให้ขนส่งสิ่งปฏิกูลหรือวัสดุที่ไม่ใช้แล้ว : 3010064514 IVC-67080290

ชื่อผู้ขับขี่ : บุญมา ผิวศิริ เลขทะเบียนพาหนะ : 68-4486 61-2740 กท พาหนะที่ใช้ : รถพ่วง

โดยขนส่งจากจังหวัด : ระยอง ไปยังจังหวัด : สระบุรี ใช้ระยะเวลาประมาณ : 1 วัน

ผู้รับดำเนินการ : บริษัท เบตเตอร์ เวิลด์ กรีน จำกัด (มหาชน) เลขทะเบียนโรงงาน (ถ้ามี) : 10190000825494

สถานที่ตั้ง : - หมู่ที่ 8 ถนน- ตำบลห้วยแห้ง อำเภอแก่งคอย จังหวัดสระบุรี 18110

เบอร์โทรติดต่อ : เบอร์โทรติดต่อฉุกเฉิน :

รายละเอียดของสิ่งปฏิกูลหรือวัสดุที่ไม่ใช้แล้ว ที่ขนส่ง :

ลำดับ	ชื่อสิ่งปฏิกูลหรือวัสดุที่ไม่ใช้แล้ว	รหัสประเภท หรือชนิด	ภาชนะบรรจุ		ปริมาณ (ตัน)
			ชนิด	จำนวน	
1	ขยะปนเปื้อนน้ำมันและสารเคมี	150202	จัมโบ้	15	1.6

รวมปริมาณทั้งหมด : ของเหลว 0 ตัน ของแข็ง 1.6 ตัน ของแข็งกึ่งเหลว 0 ตัน

[/] น้ำหนักชั่งจริง [ ] น้ำหนักประมาณการ

ข้อควรระวังระหว่างการขนส่ง :

คำรับรอง : ข้าพเจ้าขอรับรองว่าได้ส่งมอบสิ่งปฏิกูลหรือวัสดุที่ไม่ใช้แล้วตามที่ระบุข้างต้น ซึ่งมีการบรรจุ ติดป้าย หรือฉลากอย่างเหมาะสม และการขนส่งจะปฏิบัติตามข้อกำหนดของกฎหมายทุกประการ

ลงชื่อผู้ก่อกำเนิด : ชัยอานันท์ ศรีพันกลาง ลายมือชื่อ : [redacted] วันที่ : 2/7/67

ปริมาณที่ส่งมอบ : 1.6 ตัน

วันที่ส่งมอบ : 02/07/2567

เวลาที่ส่งมอบ : 11.30น.

ส่วนที่ ๒ รายละเอียดการขนส่งสิ่งปฏิกูลหรือวัสดุที่ไม่ใช้แล้ว

คำรับรอง : ข้าพเจ้าขอรับรองว่าได้รับสิ่งปฏิกูลหรือวัสดุที่ไม่ใช้แล้วตามที่ระบุข้างต้น ซึ่งมีการบรรจุ ติดป้าย หรือฉลากอย่างเหมาะสม และการขนส่งจะปฏิบัติตามข้อกำหนดของกฎหมายทุกประการ

ลงชื่อผู้ขับขี่ : บุญมา ผิวศิริ ลายมือชื่อ : [redacted] วันที่ : 2/7/67

[ ] ผู้ก่อกำเนิดได้แนบภาพถ่ายเอกสารการจัดการที่มีการลงนามในส่วนที่ ๑ และส่วนที่ ๒ ครบถ้วนถูกต้องแล้ว

ส่วนที่ ๓ ผู้รับดำเนินการ

ชื่อผู้รับดำเนินการ : บริษัท เบตเตอร์ เวิลด์ กรีน จำกัด (มหาชน) เลขทะเบียนโรงงาน (ถ้ามี) : 10190000825494

ส่วนที่ ๓/๑

คำรับรอง : ข้าพเจ้าขอรับรองว่าสิ่งปฏิกูลหรือวัสดุที่ไม่ใช้แล้ว ตามที่ระบุข้างต้นมาถึงส[redacted]

ลงชื่อผู้รับดำเนินการ : [redacted]

ขนส่งจากจังหวัด : ระยอง มายังจังหวัด : [redacted]

ใช้ระยะเวลา : 1 วัน

วันที่มาถึง : 2/7/67

เวลาที่มาถึง : 16.51

ส่วนที่ ๓/๒

คำรับรอง : ข้าพเจ้าขอรับรองว่ารับจัดการสิ่งปฏิกูลหรือวัสดุที่ไม่ใช้แล้วตามที่ระบุข้างต้น ซึ่งมีการบรรจุ ติดป้าย [redacted]

ลงชื่อผู้รับดำเนินการ [redacted]

ปริมาณที่รับมอบ : 1.6 ตัน

[/] น้ำหนักชั่งจริง [ ] น้ำหนักประมาณการ

วันที่รับมอบ : 2/7/67 เวลาที่มอบ : 16.51

[/] ภาพถ่ายสิ่งปฏิกูลหรือวัสดุที่ไม่ใช้แล้ว และ/หรือ

[ ] เอกสารแสดงลักษณะสำคัญของสิ่งปฏิกูลหรือวัสดุที่ไม่ใช้แล้ว

ส่วนที่ ๓/๓

คำรับรอง : ข้าพเจ้าขอรับรองว่าได้จัดการสิ่งปฏิกูลหรือวัสดุที่ไม่ใช้แล้ว ตามที่ระบุข้างต้นแล้ว[redacted]

ลงชื่อผู้รับดำเนินการ : [redacted] : 3/7/67

ปริมาณที่จัดการแล้วเสร็จ : 1.6 ตัน

วันที่จัดการแล้วเสร็จ : 3/7/67 เวลาที่จัดการแล้วเสร็จ : 8.05

ปริมาณคงเหลือ : 0 ตัน

[/] ภาพถ่ายเอกสารการจัดการที่ลงนามครบถ้วนถูกต้อง

ส่วนที่ ๔ ผู้ก่อกำเนิดสรุปผลการจัดการ

คำรับรอง : ข้าพเจ้าขอรับรองว่าสิ่งปฏิกูลหรือวัสดุที่ไม่ใช้แล้วตามที่ระบุข้างต้น

[/] ได้รับการจัดการแล้วเสร็จตามที่ได้รับอนุญาตแล้ว (ส่วนที่ ๓)

[ ] ได้รับการจัดการแล้วเสร็จตามที่ได้รับอนุญาตแล้ว (ส่วนที่ ๕)

[ ] ได้รับคืนจากผู้รับดำเนินการแล้ว (ส่วนที่ ๖)

[ ] ได้รับการจัดกา[redacted]แล้ว (ส่วนที่ ๗)

ลงชื่อผู้ก่อกำเนิด : [redacted] : 3/7/67

แบบ กอ.๒

เลขที่อ้างอิง 1-19-0767-044348-0-N

เอกสารแสดงการจัดการ (Manifest Form)

ส่วนที่ ๑ ผู้ก่อกำเนิด

ชื่อผู้ก่อกำเนิด : บริษัท ไอออร์พีซี จำกัด (มหาชน) เลขทะเบียนโรงงาน : 91090100125419 CON 1000487439 5004027438

สถานที่ตั้งโรงงาน : 299 หมู่ที่ 5 ถนนสุขุมวิท ตำบลเชิงเนิน อำเภอเมืองระยอง จังหวัดระยอง 21000

เบอร์โทรติดต่อ : เบอร์โทรติดต่อฉุกเฉิน :

ผู้ได้รับมอบหมายให้ขนส่งสิ่งปฏิกูลหรือวัสดุที่ไม่ใช้แล้ว : 3010064509

ชื่อผู้ขับขี่ : วิชัย บุญมี เลขทะเบียนพาหนะ : 73-0306 73-0308 สบ พาหนะที่ใช้ : รถพ่วง 9150321893

โดยขนส่งจากจังหวัด : ระยอง ไปยังจังหวัด : สระบุรี ใช้ระยะเวลาประมาณ : 1 วัน

ผู้รับดำเนินการ : บริษัท ปูนซิเมนต์นครหลวง จำกัด (มหาชน) โรงงาน 3 เลขทะเบียนโรงงาน (ถ้ามี) : 10190000325446

สถานที่ตั้ง : 99 หมู่ที่ 9 ถนนมิตรภาพ ตำบลทับกวาง อำเภอแก่งคอย จังหวัดสระบุรี 18260

เบอร์โทรติดต่อ : เบอร์โทรติดต่อฉุกเฉิน :

รายละเอียดของสิ่งปฏิกูลหรือวัสดุที่ไม่ใช้แล้ว ที่ขนส่ง :

ลำดับ	ชื่อสิ่งปฏิกูลหรือวัสดุที่ไม่ใช้แล้ว	รหัสประเภท หรือชนิด	ภาชนะบรรจุ		ปริมาณ (ตัน)
			ชนิด	จำนวน	
1	Insulation	161105	จัมโบ้	20	2.0

รวมปริมาณทั้งหมด : ของเหลว 0 ตัน ของแข็ง 2 ตัน ของแข็งกึ่งเหลว 0 ตัน 36P

[/] น้ำหนักชั่งจริง [ ] น้ำหนักประมาณการ

ข้อควรระวังระหว่างการขนส่ง :

คำรับรอง : ข้าพเจ้าขอรับรองว่าได้ส่งมอบสิ่งปฏิกูลหรือวัสดุที่ไม่ใช้แล้วตามที่ระบุข้างต้น ซึ่งมีการบรรจุ ติดป้าย หรือฉลากอย่างเหมาะสม และการขนส่งจะปฏิบัติตามข้อกำหนดของกฎหมายทุกประการ

ลงชื่อผู้ก่อกำเนิด : ชัยอานันท์ ศรีพันกลาง ลายมือชื่อ : [redacted] วันที่ : 10/7/67

ปริมาณที่ส่งมอบ : 2 ตัน

วันที่ส่งมอบ : 10/07/2567

เวลาที่ส่งมอบ : 10.10 น.

ส่วนที่ ๒ รายละเอียดการขนส่งสิ่งปฏิกูลหรือวัสดุที่ไม่ใช้แล้ว

คำรับรอง : ข้าพเจ้าขอรับรองว่าได้รับสิ่งปฏิกูลหรือวัสดุที่ไม่ใช้แล้วตามที่ระบุข้างต้น ซึ่งมีการบรรจุ ติดป้าย หรือฉลากอย่างเหมาะสม และการขนส่งจะปฏิบัติตามข้อกำหนดของกฎหมายทุกประการ

ลงชื่อผู้ขับขี่ : วิชัย บุญมี ลายมือชื่อ : [redacted] วันที่ : 10-7-67

[/] ผู้ก่อกำเนิดได้แนบภาพถ่ายเอกสารการจัดการที่มีการลงนามในส่วนที่ ๑ และส่วนที่ ๒ ครบถ้วนถูกต้องแล้ว

ส่วนที่ ๓ ผู้รับดำเนินการ

ชื่อผู้รับดำเนินการ : บริษัท ปูนซิเมนต์นครหลวง จำกัด (มหาชน) โรงงาน 3 เลขทะเบียนโรงงาน (ถ้ามี) : 10190000325446

ส่วนที่ ๓/๑

คำรับรอง : ข้าพเจ้าขอรับรองว่าสิ่งปฏิกูลหรือวัสดุที่ไม่ใช้แล้ว ตามที่ระบุข้างต้นมาถึงสถานที่รับจัดการ

ลงชื่อผู้รับดำเนินการ : [redacted] ลายมือชื่อ : [redacted]

ขนส่งจากจังหวัด : ระยอง มายังจังหวัด : สระบุรี

ใช้ระยะเวลา : 1 วัน

วันที่มาถึง : 10/07/67

เวลาที่มาถึง : 15.55

ส่วนที่ ๓/๒

คำรับรอง : ข้าพเจ้าขอรับรองว่ารับจัดการสิ่งปฏิกูลหรือวัสดุที่ไม่ใช้แล้วตามที่ระบุข้างต้น ซึ่งมีการบรรจุ ติดป้าย หรือฉลากอย่างเหมาะสม

ลงชื่อผู้รับดำเนินการ : [redacted] ลายมือชื่อ [redacted] วันที่ : 10/7/67

ปริมาณที่รับมอบ : 1.58 ตัน

[/] น้ำหนักชั่งจริง [ ] น้ำหนักประมาณการ

วันที่รับมอบ : 10/7/67 เวลาที่มอบ : 17.06

[/] ภาพถ่ายสิ่งปฏิกูลหรือวัสดุที่ไม่ใช้แล้ว และ/หรือ

[ ] เอกสารแสดงลักษณะสำคัญของสิ่งปฏิกูลหรือวัสดุที่ไม่ใช้แล้ว

ส่วนที่ ๓/๓

คำรับรอง : ข้าพเจ้าขอรับรองว่าได้จัดการสิ่งปฏิกูลหรือวัสดุที่ไม่ใช้แล้ว ตามที่ระบุข้างต้นแล้วเสร็จตามที่ได้รับอนุญาต

ลงชื่อผู้รับดำเนินการ : [redacted] ชื่อ : [redacted] 10/7/67

ปริมาณที่จัดการแล้วเสร็จ : 1.58 ตัน

วันที่จัดการแล้วเสร็จ : 10/7/67 เวลาที่จัดการแล้วเสร็จ : 19.35

ปริมาณคงเหลือ : 0 ตัน

[/] ภาพถ่ายเอกสารการจัดการที่ลงนามครบถ้วนถูกต้อง

ส่วนที่ ๔ ผู้ก่อกำเนิดสรุปผลการจัดการ

คำรับรอง : ข้าพเจ้าขอรับรองว่าสิ่งปฏิกูลหรือวัสดุที่ไม่ใช้แล้วตามที่ระบุข้างต้น

[/] ได้รับการจัดการแล้วเสร็จตามที่ได้รับอนุญาตแล้ว (ส่วนที่ ๓)

[ ] ได้รับการจัดการแล้วเสร็จตามที่ได้รับอนุญาตแล้ว (ส่วนที่ ๕)

[ ] ได้รับคืนจากผู้รับดำเนินการแล้ว (ส่วนที่ ๖)

[ ] ได้รับการจัดการแล้วเสร็จโดยผู้รับจัดการรายใหม่ [redacted] อนุญาตแล้ว (ส่วนที่ ๗)

ลงชื่อผู้ก่อกำเนิด [redacted] ลายมือชื่อ [redacted] วันที่ : 5/8/68

SES. 2037 -24

แบบ กอ.๒

เลขที่อ้างอิง 1-19-0767-066134-0-N

SCI0092953

เอกสารแสดงการจัดการ (Manifest Form)

ส่วนที่ ๑ ผู้ก่อกำเนิด

ชื่อผู้ก่อกำเนิด : บริษัท ไออาร์พีซี จำกัด (มหาชน) เลขทะเบียนโรงงาน : 91090100125419 CON

สถานที่ตั้งโรงงาน : 299 หมู่ที่ 5 ถนนสุขุมวิท ตำบลเชิงเนิน อำเภอเมืองระยอง จังหวัดระยอง 21000

เบอร์โทรติดต่อ : เบอร์โทรติดต่อฉุกเฉิน :

ผู้ได้รับมอบหมายให้ขนส่งสิ่งปฏิกูลหรือวัสดุที่ไม่ใช้แล้ว :

ชื่อผู้ขับขี่ : สมชาย ศรีคำน้อย เลขทะเบียนพาหนะ : 72-5771 สบ พาหนะที่ใช้ : รถบรรทุก

โดยขนส่งจากจังหวัด : ระยอง ไปยังจังหวัด : สระบุรี ใช้ระยะเวลาประมาณ : 1 วัน

ผู้รับดำเนินการ : บริษัท เอส ซี ไอ อีโค่ เซอร์วิสเซส จำกัด เลขทะเบียนโรงงาน (ถ้ามี) : 10190001625562

สถานที่ตั้ง : 33/2 หมู่ที่ 3 ถนนมิตรภาพ ตำบลบ้านป่า อำเภอแก่งคอย จังหวัดสระบุรี 18110

เบอร์โทรติดต่อ : เบอร์โทรติดต่อฉุกเฉิน :

รายละเอียดของสิ่งปฏิกูลหรือวัสดุที่ไม่ใช้แล้ว ที่ขนส่ง :

ลำดับ	ชื่อสิ่งปฏิกูลหรือวัสดุที่ไม่ใช้แล้ว	รหัสประเภท หรือชนิด	ภาชนะบรรจุ		ปริมาณ (ตัน)
			ชนิด	จำนวน	
1	น้ำปนเปื้อนน้ำมัน	160708	ถัง 200 ลิตร	23	3.75

รวมปริมาณทั้งหมด : ของเหลว 3.75 ตัน ของแข็ง 0 ตัน ของแข็งกึ่งเหลว 0 ตัน

[/] น้ำหนักชั่งจริง [ ] น้ำหนักประมาณการ

ข้อควรระวังระหว่างการขนส่ง :

คำรับรอง : ข้าพเจ้าขอรับรองว่าได้ส่งมอบสิ่งปฏิกูลหรือวัสดุที่ไม่ใช้แล้วตามที่ระบุข้างต้น ซึ่งมีการบรรจุ ติดป้าย หรือฉลากอย่างเหมาะสม และการขนส่งจะปฏิบัติตามข้อกำหนดของกฎหมายทุกประการ

ลงชื่อผู้ก่อกำเนิด : ขัยอานันท์ ศรีพันกลาง ลายมือชื่อ [redacted] ที่ : 15/5/67

ปริมาณที่ส่งมอบ : 3.75 ตัน

วันที่ส่งมอบ : 15/07/2567

เวลาที่ส่งมอบ : 10.15 น.

รายละเอียดการขนส่งสิ่งปฏิกูลหรือวัสดุที่ไม่ใช้แล้ว

คำรับรอง : ข้าพเจ้าขอรับรองว่าได้รับสิ่งปฏิกูลหรือวัสดุที่ไม่ใช้แล้วตามที่ระบุข้างต้น ซึ่งมีการบรรจุ ติดป้าย หรือฉลากอย่างเหมาะสม และการขนส่งจะปฏิบัติตามข้อกำหนดของกฎหมายทุกประการ

ลงชื่อผู้ขับขี่ : สมชาย ศรีคำน้อย ลายมือชื่อ : [redacted] วันที่ : 15/7/67

[ ] ผู้ก่อกำเนิดได้แนบภาพถ่ายเอกสารการจัดกา[redacted]ที่ ๑ และส่วนที่ ๒ ครบถ้วนถูกต้องแล้ว

ส่วนที่ ๓ ผู้รับดำเนินการ

ชื่อผู้รับดำเนินการ : บริษัท เอส ซี ไอ อีโค่ เซอร์วิสเซส จำกัด เลขทะเบียนโรงงาน (ถ้ามี) : 10190001625562

ส่วนที่ ๓/๑

คำรับรอง : ข้าพเจ้าขอรับรองว่าสิ่งปฏิกูลหรือวัสดุที่ไม่ใช้แล้ว ตามที่ระบุข้างต้นมาถึงสถานที่รับจัดการ

ลงชื่อผู้รับดำเนินกา[redacted] ลายมื[redacted]

ขนส่งจากจังหวัด : ระ. มายังจังหวัด : สบ.

ใช้ระยะเวลา : 1 วัน

วันที่มาถึง : 15/7/24

เวลาที่มาถึง : 17:12 น.

ส่วนที่ ๓/๒

คำรับรอง : ข้าพเจ้าขอรับรองว่ารับจัดการสิ่งปฏิกูลหรือวัสดุที่ไม่ใช้แล้วตามที่ระบุข้างต้น ซึ่งมีการบรรจุ ติดป้า[redacted]สม

ลงชื่อผู้รับดำเนินการ [redacted]มือชื่[redacted] 15/7/24

ปริมาณที่รับมอบ : 3.75 ตัน

[/] น้ำหนักชั่งจริง [ ] น้ำหนักประมาณการ

วันที่รับมอบ : 15/7/24 เวลาที่มอบ : 17:37 น.

[/] ภาพถ่ายสิ่งปฏิกูลหรือวัสดุที่ไม่ใช้แล้ว และ/หรือ

[/] เอกสารแสดงลักษณะสำคัญของสิ่งปฏิกูลหรือวัสดุที่ไม่ใช้แล้ว

ส่วนที่ ๓/๓

คำรับรอง : ข้าพเจ้าขอรับรองว่าได้จัดการสิ่งปฏิกูลหรือวัสดุที่ไม่ใช้แล้ว ตามที่ระบุข้างต้นแล้ว[redacted]ต[redacted]

ลงชื่อผู้รับดำเนินการ : [redacted]ยมือชื่[redacted]ที่ : 18/7/24

ปริมาณที่จัดการแล้วเสร็จ : 3.75 ตัน

วันที่จัดการแล้วเสร็จ : 18/7/24 เวลาที่จัดการแล้วเสร็จ : 16.22 น.

ปริมาณคงเหลือ : 0 ตัน

[/] ภาพถ่ายเอกสารการจัดการที่ลงนามครบถ้วนถูกต้อง

ส่วนที่ ๔ ผู้ก่อกำเนิดสรุปผลการจัดการ

คำรับรอง : ข้าพเจ้าขอรับรองว่าสิ่งปฏิกูลหรือวัสดุที่ไม่ใช้แล้วตามที่ระบุข้างต้น

[/] ได้รับการจัดการแล้วเสร็จตามที่ได้รับอนุญาตแล้ว (ส่วนที่ ๓)

[ ] ได้รับการจัดการแล้วเสร็จตามที่ได้รับอนุญาตแล้ว (ส่วนที่ ๕)

[ ] ได้รับคืนจากผู้รับดำเนินการแล้ว (ส่วนที่ ๖)

[ ] ได้รับการจัดกา[redacted]การรายให[redacted]ญาตแล้ว (ส่วนที่ ๗)

ลงชื่อผู้ก่อกำเนิด : [redacted]ายมือชื่อ : [redacted]วันที่ : 13/8/67

SC10099471 SES. 3047-24

แบบ กอ.๒

เลขที่อ้างอิง 1-19-1067-063575-0-N

เอกสารแสดงการจัดการ (Manifest Form)

ส่วนที่ ๑ ผู้ก่อกำเนิด

ชื่อผู้ก่อกำเนิด : บริษัท ไออาร์พีซี จำกัด (มหาชน) เลขทะเบียนโรงงาน : 91090100125419

สถานที่ตั้งโรงงาน : 299 หมู่ที่ 5 ถนนสุขุมวิท ตำบลเชิงเนิน อำเภอเมืองระยอง จังหวัดระยอง 21000

เบอร์โทรติดต่อ : เบอร์โทรติดต่อฉุกเฉิน :

ผู้ได้รับมอบหมายให้ขนส่งสิ่งปฏิกูลหรือวัสดุที่ไม่ใช้แล้ว :

ชื่อผู้ขับขี่ : ชาญวิทย์ แต้มงาม เลขทะเบียนพาหนะ : 71-87/4 สบ พาหนะที่ใช้ : รถแทงค์

โดยขนส่งจากจังหวัด : ระยอง ไปยังจังหวัด : สระบุรี ใช้ระยะเวลาประมาณ : 1 วัน

ผู้รับดำเนินการ : บริษัท เอส ซี ไอ อีโค่ เซอร์วิสเซส จำกัด เลขทะเบียนโรงงาน (ถ้ามี) : 10190001625562

สถานที่ตั้ง : 33/2 หมู่ที่ 3 ถนนมิตรภาพ ตำบลบ้านป่า อำเภอแก่งคอย จังหวัดสระบุรี 18110

เบอร์โทรติดต่อ : เบอร์โทรติดต่อฉุกเฉิน :

รายละเอียดของสิ่งปฏิกูลหรือวัสดุที่ไม่ใช้แล้ว ที่ขนส่ง :

ลำดับ	ชื่อสิ่งปฏิกูลหรือวัสดุที่ไม่ใช้แล้ว	รหัสประเภท หรือชนิด	ภาชนะบรรจุ		ปริมาณ (ตัน)
			ชนิด	จำนวน	
1	Spent caustic	161001	Tank	1	13.82

รวมปริมาณทั้งหมด : ของเหลว 13.82 ตัน ของแข็ง 0 ตัน ของแข็งกึ่งเหลว 0 ตัน

[/] น้ำหนักชั่งจริง [ ] น้ำหนักประมาณการ

ข้อควรระวังระหว่างการขนส่ง :

คำรับรอง : ข้าพเจ้าขอรับรองว่าได้ส่งมอบสิ่งปฏิกูลหรือวัสดุที่ไม่ใช้แล้วตามที่ระบุข้างต้น ซึ่งมีการบรรจุ ติดป้าย หรือฉลากอย่างเหมาะสม และการขนส่งจะปฏิบัติตามข้อกำหนดของกฎหมายทุกป[redacted]

ลงชื่อผู้ก่อกำเนิด : ณทกร ษิจธิประศาสตร์ ลายมือชื่อ : [redacted]นที่ : 15/10/67

ปริมาณที่ส่งมอบ : 13.82 ตัน

วันที่ส่งมอบ : 15/10/2567

เวลาที่ส่งมอบ : 11:37

[redacted] รายละเอียดการขนส่งสิ่งปฏิกูลหรือวัสดุที่ไม่ใช้แล้ว

คำรับรอง : ข้าพเจ้าขอรับรองว่าได้รับสิ่งปฏิกูลหรือวัสดุที่ไม่ใช้แล้วตามที่ระบุข้างต้น ซึ่งมีการบรรจุ ติดป้าย หรือฉลากอย่างเหมาะสม และการขนส่งจะปฏิบัติตามข้อกำหนดของกฎหมายทุกประการ[redacted]

ลงชื่อผู้ขับขี่ : ชาญวิทย์ แต้มงาม ลายมือชื่อ : [redacted] วันที่ : 15-10-67

[ ] ผู้ก่อกำเนิดได้แนบภาพถ่ายเอกสารการจัดการที่มีการลงนามในส่วนที่ ๑ และส่วนที่ ๒ ครบถ้วนถูกต้องแล้ว

ส่วนที่ ๓ ผู้รับดำเนินการ

ชื่อผู้รับดำเนินการ : บริษัท เอส ซี ไอ อีโค่ เซอร์วิสเซส จำกัด เลขทะเบียนโรงงาน (ถ้ามี) : 10190001625562

ส่วนที่ ๓/๑

คำรับรอง : ข้าพเจ้าขอรับรองว่าสิ่งปฏิกูลหรือวัสดุที่ไม่ใช้แล้[redacted]

ตามที่ระบุข้างต้นมาถึงสถานที่รับจัดการ

ลงชื่อผู้รับดำเนินการ [redacted] ลายมือ[redacted]

ขนส่งจากจังหวัด : รย. มายังจังหวัด : สบ.

ใช้ระยะเวลา : 1 วัน

วันที่มาถึง : 15/10/67

เวลาที่มาถึง : 20:29น.

ส่วนที่ ๓/๒

คำรับรอง : ข้าพเจ้าขอรับรองว่ารับจัดการสิ่งปฏิ[redacted]ที่ระบุข้างต้น ซึ่งมีการบรรจุ ติดป้าย หรือฉลากอย่างเหมาะสม[redacted]

ลงชื่อผู้รับดำเนินการ : [redacted] 16/10/67

ปริมาณที่รับมอบ : 13.82 ตัน

[/] น้ำหนักชั่งจริง [ ] น้ำหนักประมาณการ

วันที่รับมอบ : 16/10/67 เวลาที่มอบ : 00:54น.

[ ] ภาพถ่ายสิ่งปฏิกูลหรือวัสดุที่ไม่ใช้แล้ว และ/หรือ

[/] เอกสารแสดงลักษณะสำคัญของสิ่งปฏิกูลหรือวัสดุที่ไม่ใช้แล้ว

ส่วนที่ ๓/๓

คำรับรอง : ข้าพเจ้าขอรับรองว่าได้จัดการสิ่ง[redacted]แล้ว

ตามที่ระบุข้างต้นแล้วเสร็จตามที่ได้รับอนุญา[redacted]

ลงชื่อผู้รับดำเนินการ : [redacted] ลา[redacted]นที่ : 19/10/67

ปริมาณที่จัดการแล้วเสร็จ : 13.82 ตัน

วันที่จัดการแล้วเสร็จ : 19/10/67 เวลาที่จัดการแล้วเสร็จ : 13.00น.

ปริมาณคงเหลือ : 0 ตัน

[ ] ภาพถ่ายเอกสารการจัดการที่ลงนามครบถ้วนถูกต้อง

ส่วนที่ ๔ ผู้ก่อกำเนิดสรุปผลการจัดการ

คำรับรอง : ข้าพเจ้าขอรับรองว่าสิ่งปฏิกูลหรือวัสดุที่ไม่ใช้แล้วตามที่ระบุข้างต้น

[/] ได้รับการจัดการแล้วเสร็จตามที่ได้รับอนุญาตแล้ว (ส่วนที่ ๓)

[ ] ได้รับการจัดการแล้วเสร็จตามที่ได้รับอนุญาตแล้ว (ส่วนที่ ๕)

[ ] ได้รับคืนจากผู้รับดำเนินการแล้ว (ส่วนที่ ๖)

[ ] ได้รับการจัดการ[redacted]รายใ[redacted]รับอนุญาตแล้ว (ส่วนที่ ๗)

ลงชื่อผู้ก่อกำเนิด : [redacted]อชื่อ[redacted] วันที่ : 19/11/67

[redacted]

เอกสารแนบที่ 14

เอกสารใบเสร็จกำจัดขยะมูลฝอย เทศบาลตำบลเชิงเนิน เดือนกรกฎาคม-ธันวาคม 2567

ใบเสร็จรับเงิน

เลขที่ RCJ7-00103/67

วันที่ 30 สิงหาคม 2567

เทศบาลตำบลเชิงเนิน

ได้รับเงินจาก บริษัท ไออาร์พีซี จำกัด (มหาชน)

ลำดับ	รายการ	รหัสบัญชี	จำนวนเงิน (บาท)	หมายเหตุ
	ที่อยู่ 299 ม.5 ซ.สุขุมวิท ม.5 ถ.สุขุมวิท ต.เชิงเนิน อ.เมืองระยอง จ.ระยอง			
1	ค่าธรรมเนียมเก็บและขนมูลฝอย	4401030106.001	56,000.00	ประจำเดือน กรกฎาคม 2567
		รวมเงิน	56,000.00	

ตัวอักษร (ห้าหมื่นหกพันบาทถ้วน)

ไว้เป็นการถูกต้องแล้ว

ลงชื่อ [redacted] ผู้รับเงิน

เงินโอนเข้าบัญชีธนาคารกรุงไทย จำกัด (มหาชน) สาขาระยอง เลขที่บัญชี 218-1-75087-4 : 56,000.00 บาท
วันที่ 16 สิงหาคม 2567

รวม : 56,000.00 บาท

ใบเสร็จรับเงิน

เลขที่ RCJ7-00104/67

วันที่ 30 สิงหาคม 2567

เทศบาลตำบลเชิงเนิน

ได้รับเงินจาก บริษัท ไออาร์พีซี จำกัด (มหาชน)

ลำดับ	รายการ	รหัสบัญชี	จำนวนเงิน (บาท)	หมายเหตุ
1	รายได้เบ็ดเตล็ดอื่น ๆ - รายได้เบ็ดเตล็ดอื่น ๆ	4401100199.001	44,000.00	ค่าใช้จ่ายในการเก็บขนขยะมูลฝอย ประจำเดือน กรกฎาคม 2567
		รวมเงิน	44,000.00	

ตัวอักษร (สี่หมื่นสี่พันบาทถ้วน)

ไว้เป็นการถูกต้องแล้ว

ลงชื่อ [redacted] ผู้รับเงิน

เทศบาลตำบลเชิงเนิน อ.เมืองระยอง จ.ระยอง

เงินโอนเข้าบัญชีธนาคารกรุงไทย จำกัด (มหาชน) สาขาระยอง เลขที่บัญชี 218-1-75087-4 : 44,000.00 บาท
วันที่ 16 สิงหาคม 2567

รวม : 44,000.00 บาท

ใบเสร็จรับเงิน

เลขที่ RCJ7-00105/67
วันที่ 30 สิงหาคม 2567

เทศบาลตำบลเชิงเนิน

ได้รับเงินจาก บริษัท ไออารพีซี จำกัด (มหาชน)

ลำดับ	รายการ	รหัสบัญชี	จำนวนเงิน (บาท)	หมายเหตุ
	ที่อยู่ 299 ม.5 ซ.สุขุมวิท ม.5 ถ.สุขุมวิท ต.เชิงเนิน อ.เมืองระยอง จ.ระยอง			
1	ค่าธรรมเนียมเก็บและขนมูลฝอย	4401030106.001	56,000.00	ประจำเดือน สิงหาคม 2567
		รวมเงิน	56,000.00	

ตัวอักษร (ห้าหมื่นหกพันบาทถ้วน)

ไว้เป็นการถูกต้องแล้ว

ลงชื่อ [redacted] ผู้รับเงิน

เงินโอนเข้าบัญชีธนาคารกรุงไทย จำกัด (มหาชน) สาขาระยอง เลขที่บัญชี 218-1-75087-4 : 56,000.00 บาท
วันที่ 30 สิงหาคม 2567

รวม : 56,000.00 บาท

ใบเสร็จรับเงิน

เลขที่ RCJ7-00106/67

วันที่ 30 สิงหาคม 2567

เทศบาลตำบลเชิงเนิน

ได้รับเงินจาก บริษัท ไออาร์พีซี จำกัด (มหาชน)

ลำดับ	รายการ	รหัสบัญชี	จำนวนเงิน (บาท)	หมายเหตุ
1	รายได้เบ็ดเตล็ดอื่น ๆ - รายได้เบ็ดเตล็ดอื่น ๆ	4401100199.001	44,000.00	ค่าใช้จ่ายในการเก็บขนขยะมูลฝอย ประจำเดือน สิงหาคม 2567
		รวมเงิน	44,000.00	

ตัวอักษร (สี่หมื่นสี่พันบาทถ้วน)

ไว้เป็นการถูกต้องแล้ว

ลงชื่อ [redacted] ผู้รับเงิน

เงินโอนเข้าบัญชีธนาคารกรุงไทย จำกัด (มหาชน) สาขาระยอง เลขที่บัญชี 218-1-75087-4 : 44,000.00 บาท
วันที่ 30 สิงหาคม 2567

รวม : 44,000.00 บาท

ใบเสร็จรับเงินค่ามูลฝอย เล่มที่ 26 เลขที่ 25

สำนักงานเทศบาลตำบลเชิงเนิน

[redacted]

ใบเสร็จรับเงิน เล่มที่ 05 เลขที่ 22

พนักงาน เทศบาลตำบลเชิงเนิน

ได้รับเงินค่า ให้จ้างในการเก็บขนขยะมูลฝอย ประจำเดือน กันยายน 2567

จาก บริษัท ไอวาร์ฟีซี จำกัด (มหาชน)

เป็นเงิน 44,000 บาท - สตางค์

(ตัวอักษร) - สี่หมื่นสี่พันบาทถ้วน -

ไว้ถูกต้องแล้วแต่วันที่ 24 เดือน ตุลาคม พ.ศ. 2567

เงินโอน ธ.กรุงไทย

ลว. 18 ต.ค.67

[redacted]

ใบเสร็จรับเงิน

เลขที่ RCPT-00522/68

วันที่ 15 พฤศจิกายน 2567

เทศบาลตำบลเชิงเนิน

ได้รับเงินจาก บริษัท ไออารพีซี จำกัด (มหาชน)

ลำดับ	รายการ	รหัสบัญชี	จำนวนเงิน (บาท)	หมายเหตุ
	ที่อยู่ 299 ม.5 ซ.สุขุมวิท ม.5 ถ.สุขุมวิท ต.เชิงเนิน อ.เมืองระยอง จ.ระยอง			
1	ค่าธรรมเนียมเก็บและขนมูลฝอย	4401030106.001	56,000.00	ประจำเดือน ตุลาคม 2567
		รวมเงิน	56,000.00	

ตัวอักษร (ห้าหมื่นหกพันบาทถ้วน)

ไว้เป็นการถูกต้องแล้ว

ลงชื่อ [redacted] รับเงิน

เงินโอนเข้าบัญชีธนาคารกรุงไทย จำกัด (มหาชน) สาขาระยอง เลขที่บัญชี 218-1-75087-4 : 56,000.00 บาท
วันที่ 15 พฤศจิกายน 2567

รวม : 56,000.00 บาท

ใบเสร็จรับเงิน

เลขที่ RCPT-00523/68

วันที่ 15 พฤศจิกายน 2567

เทศบาลตำบลเชิงเนิน

ได้รับเงินจาก บริษัท ไออาร์พีซี จำกัด (มหาชน)

ลำดับ	รายการ	รหัสบัญชี	จำนวนเงิน (บาท)	หมายเหตุ
1	รายได้เบ็ดเตล็ดอื่น ๆ - รายได้เบ็ดเตล็ดอื่น ๆ	4401100199.001	44,000.00	ค่าใช้จ่ายในการเก็บขนขยะมูลฝอย ประจำเดือน ตุลาคม 2567
		รวมเงิน	44,000.00	

ตัวอักษร (สี่หมื่นสี่พันบาทถ้วน)

ไว้เป็นการถูกต้องแล้ว ลงชื่อ [redacted] ผู้รับเงิน

เทศบาลตำบลเชิงเนิน อำเภอเมืองระยอง จังหวัดระยอง

เงินโอนเข้าบัญชีธนาคารกรุงไทย จำกัด (มหาชน) สาขาระยอง เลขที่บัญชี 218-1-75087-4 : 44,000.00 บาท
วันที่ 15 พฤศจิกายน 2567

รวม : 44,000.00 บาท

ใบเสร็จรับเงิน

เลขที่ RCPT-00707/68
วันที่ 20 ธันวาคม 2567

เทศบาลตำบลเชิงเนิน

ได้รับเงินจาก บริษัท ไออาร์พีซี จำกัด (มหาชน)

ลำดับ	รายการ	รหัสบัญชี	จำนวนเงิน (บาท)	หมายเหตุ
	ที่อยู่ 299 ม.5 ซ.สุขุมวิท ม.5 ถ.สุขุมวิท ต.เชิงเนิน อ.เมืองระยอง จ.ระยอง			
1	ค่าธรรมเนียมเก็บและขนมูลฝอย	4401030106.001	56,000.00	ประจำเดือน พฤศจิกายน 2567
		รวมเงิน	56,000.00	

ตัวอักษร (ห้าหมื่นหกพันบาทถ้วน)

ไว้เป็นการถูกต้องแล้ว

ลงชื่อ [redacted] ผู้รับเงิน

เทศบาลตำบลเชิงเนิน อ.เมืองระยอง จ.ระยอง

เงินโอนเข้าบัญชีธนาคารกรุงไทย จำกัด (มหาชน) สาขาระยอง เลขที่บัญชี 218-1-75087-4 : 56,000.00 บาท
วันที่ 20 ธันวาคม 2567

รวม : 56,000.00 บาท

ใบเสร็จรับเงิน

เลขที่ RCPT-00708/68

วันที่ 20 ธันวาคม 2567

เทศบาลตำบลเชิงเนิน

ได้รับเงินจาก บริษัท ไออาร์พีซี จำกัด (มหาชน)

ลำดับ	รายการ	รหัสบัญชี	จำนวนเงิน (บาท)	หมายเหตุ
1	รายได้เบ็ดเตล็ดอื่น ๆ - รายได้เบ็ดเตล็ดอื่น ๆ	4401100199.001	44,000.00	ค่าใช้จ่ายในการเก็บขนขยะมูลฝอย ประจำเดือน พฤศจิกายน 2567
		รวมเงิน	44,000.00	

ตัวอักษร (สี่หมื่นสี่พันบาทถ้วน)

ไว้เป็นการถูกต้องแล้ว

ลงชื่อ [redacted] ผู้รับเงิน

เทศบาลตำบลเชิงเนิน อ.เมือง จ.ระยอง

เงินโอนเข้าบัญชีธนาคารกรุงไทย จำกัด (มหาชน) สาขาระยอง เลขที่บัญชี 218-1-75087-4 : 44,000.00 บาท
วันที่ 20 ธันวาคม 2567

รวม : 44,000.00 บาท

ใบเสร็จรับเงิน

เลขที่ RCPT-00777/68

วันที่ 27 ธันวาคม 2567

เทศบาลตำบลเชิงเนิน

ได้รับเงินจาก บริษัท ไออาร์พีซี จำกัด (มหาชน)

ลำดับ	รายการ	รหัสบัญชี	จำนวนเงิน (บาท)	หมายเหตุ
	ที่อยู่ 299 ม.5 ซ.สุขุมวิท ม.5 ถ.สุขุมวิท ต.เชิงเนิน อ.เมืองระยอง จ.ระยอง			
1	ค่าธรรมเนียมเก็บและขนมูลฝอย	4401030106.001	56,000.00	ประจำเดือน ธันวาคม 2567
		รวมเงิน	56,000.00	

ตัวอักษร (ห้าหมื่นหกพันบาทถ้วน)

ไว้เป็นการถูกต้องแล้ว

ลงชื่อ [redacted] ผู้รับเงิน

เงินโอนเข้าบัญชีธนาคารกรุงไทย จำกัด (มหาชน) สาขาระยอง เลขที่บัญชี 218-1-75087-4 : 56,000.00 บาท
วันที่ 27 ธันวาคม 2567

รวม : 56,000.00 บาท

ใบเสร็จรับเงิน

เลขที่ RCPT-00778/68

วันที่ 27 ธันวาคม 2567

เทศบาลตำบลเชิงเนิน

ได้รับเงินจาก บริษัท ไออาร์พีซี จำกัด (มหาชน)

ลำดับ	รายการ	รหัสบัญชี	จำนวนเงิน (บาท)	หมายเหตุ
1	รายได้เบ็ดเตล็ดอื่น ๆ - รายได้เบ็ดเตล็ดอื่น ๆ	4401100199.001	44,000.00	ค่าใช้จ่ายในการเก็บขนขยะมูลฝอย ประจำเดือน ธันวาคม 2567
		รวมเงิน	44,000.00	

ตัวอักษร (สี่หมื่นสี่พันบาทถ้วน)

ไว้เป็นการถูกต้องแล้ว

ลงชื่อ [redacted] ผู้รับเงิน

เทศบาลตำบลเชิงเนิน อ.เมืองระยอง จ.ระยอง

เงินโอนเข้าบัญชีธนาคารกรุงไทย จำกัด (มหาชน) สาขาระยอง เลขที่บัญชี 218-1-75087-4 : 44,000.00 บาท
วันที่ 27 ธันวาคม 2567

รวม : 44,000.00 บาท

สรุปน้ำหนักขยะเทศบาลโดยเทศบาลตำบลเชิงเนินปี 2567

ลำดับ	เดือน	ปริมาณกำจัดขยะ(ก.ก.)
7	กรกฎาคม	50,940.00
8	สิงหาคม	45,880.00
9	กันยายน	47,060.00
10	ตุลาคม	45,380.00
11	พฤศจิกายน	47,110.00
12	ธันวาคม	43,210.00
		279,580.00

เอกสารแนบที่ 15

รายงานสิ่งปฏิกูลหรือวัสดุไม่ใช้แล้ว (สำหรับผู้ก่อกำเนิด)

ประจำปี 2566

isingleform.diw.go.th/waste/wgmain.jsp

McKinsey Managem... | IRPC Intranet | IRPC-BDS | Home Page | E-Fully Manifest | Si... | E-Fully Manifest | W... | Log in | Control Roo... | DIW | Index of \\10.16.24... | All Bookmarks

ระบบรายงานข้อมูลกลางของกระทรวงอุตสาหกรรม (iSingleForm)

หน้าหลัก | คู่มือการใช้งานระบบ

เลขทะเบียนโรงงาน : 9109010012541 9
ชื่อโรงงาน : บริษัท ไออาร์พีซี จำกัด (มหาชน)

ใช้งานระบบโดย : 3430700124005

รายงานสิ่งปฏิกูลหรือวัสดุที่ไม่ใช้แล้ว (สำหรับผู้ก่อกำเนิด)
ข้อมูลเดือน มกราคม-ธันวาคม พ.ศ. 2566

ได้ยืนยันการรายงานสิ่งปฏิกูลหรือวัสดุที่ไม่ใช้แล้ว (สำหรับผู้ก่อกำเนิด) แล้วเมื่อวันที่ 29 มี.ค. 2567

ผู้ควบคุมระบบจัดการมลพิษจากอุตสาหกรรม (ถ้ามี)	เลขบัตรประชาชน	คำนำหน้าชื่อ	ชื่อ	นามสกุล	เลขทะเบียนผู้ควบคุม
	3450200490401	นาย	พิพัฒนา	ตรีพงษ์	0035800438

รายงานการกักเก็บสิ่งปฏิกูลและวัสดุที่ไม่ใช้แล้วในบริเวณโรงงาน | รายงานการจัดการสิ่งปฏิกูลและวัสดุที่ไม่ใช้แล้วในบริเวณโรงงาน | รายงานการนำส่งปฏิกูลหรือวัสดุที่ไม่ใช้แล้วออกไปจัดการนอกบริเวณโรงงาน

ลำดับ	รหัสสิ่งปฏิกูลหรือวัสดุที่ไม่ใช้แล้ว	ชื่อสิ่งปฏิกูลหรือวัสดุที่ไม่ใช้แล้ว	ความเป็นอันตราย	ปริมาณ (ตัน)	วิธีการจัดเก็บ	ลักษณะบรรจุภัณฑ์	เหตุผลความจำเป็น	ภาพถ่าย	
1	160802	Catalyst ATIS-2L	เป็นอันตราย	5.94	ในอาคาร	ถัง 200 ลิตร	อยู่ระหว่างหาผู้รับดำเนินการ	ภาพสิ่งปฏิกูลหรือวัสดุที่ไม่ใช้แล้ว ภาพสถานที่จัดเก็บ ภาพแผนผัง	
2	150202	วัสดุปนเปื้อนปรอท	เป็นอันตราย	0.4	ในอาคาร	ถัง 200 ลิตร	อยู่ระหว่างหาผู้รับดำเนินการ	ภาพสิ่งปฏิกูลหรือวัสดุที่ไม่ใช้แล้ว ภาพสถานที่จัดเก็บ ภาพแผนผัง	

ข้ามเพื่อไปขั้นตอนต่อไป สำหรับโรงงานที่ยังไม่รายงาน >>

Type here to search | 33°C มีแดดบางส่วน | ENG | 15:07 29/3/2567

isingleform.diw.go.th/waste/wgmain.jsp

ระบบรายงานข้อมูลกลางของกระทรวงอุตสาหกรรม (iSingleForm)

หน้าหลัก | คู่มือการใช้งานระบบ

เลขทะเบียนโรงงาน : 9109010012541 9
ชื่อโรงงาน : บริษัท ไออาร์พีซี จำกัด (มหาชน)

ใช้งานระบบโดย : 3430700124005

รายงานสิ่งปฏิกูลหรือวัสดุที่ไม่ใช้แล้ว (สำหรับผู้ก่อกำเนิด)
ข้อมูลเดือน มกราคม-ธันวาคม พ.ศ. 2566

ได้ยืนยันการรายงานสิ่งปฏิกูลหรือวัสดุที่ไม่ใช้แล้ว (สำหรับผู้ก่อกำเนิด) แล้วเมื่อวันที่ 29 มี.ค. 2567

ผู้ควบคุมระบบจัดการมลพิษจากอุตสาหกรรม (ถ้ามี)	เลขบัตรประชาชน	คำนำหน้าชื่อ	ชื่อ	นามสกุล	เลขทะเบียนผู้ควบคุม
	3450200490401	นาย	พิพัฒนา	ตรีพงษ์	0035800438

รายงานการกักเก็บสิ่งปฏิกูลและวัสดุที่ไม่ใช้แล้วในบริเวณโรงงาน | รายงานการจัดการสิ่งปฏิกูลและวัสดุที่ไม่ใช้แล้วในบริเวณโรงงาน | รายงานการนำส่งปฏิกูลหรือวัสดุที่ไม่ใช้แล้วออกไปจัดการนอกบริเวณโรงงาน

รายงานไม่มีการจัดการสิ่งปฏิกูลหรือวัสดุที่ไม่ใช้แล้ว

ไม่มีการจัดการสิ่งปฏิกูลหรือวัสดุที่ไม่ใช้แล้วในบริเวณโรงงาน

เหตุผล คือ ไม่มีการจัดการสิ่งปฏิกูลหรือวัสดุที่ไม่ใช้แล้วในบริเวณโรงงาน

ข้ามเพื่อไปขั้นตอนต่อไป สำหรับโรงงานที่ยังไม่รายงาน >>

<< กลับ | ขั้นตอนต่อไป >>

Type here to search | 33°C มีแดดบางส่วน | ENG | 15:08 29/3/2567

ระบบรายงานข้อมูลกลางของกระทรวงอุตสาหกรรม
(iSingleForm)

หน้าหลัก | คู่มือการใช้งานระบบ

เลขทะเบียนโรงงาน : 91090100125419
ชื่อโรงงาน : บริษัท ไฮอาร์พีซี จำกัด (มหาชน)

ใช้งานระบบโดย : 3430700124005

รายงานสิ่งปฏิกูลหรือวัสดุที่ไม่ใช้แล้ว (สำหรับผู้ก่อกำเนิด)
ข้อมูลเดือน มกราคม-ธันวาคม พ.ศ. 2566

ได้ยืนยันการรายงานสิ่งปฏิกูลหรือวัสดุที่ไม่ใช้แล้ว (สำหรับผู้ก่อกำเนิด) แล้วเมื่อวันที่ 29 มี.ค. 2567

ผู้ควบคุมระบบจัดการมลพิษภาคอุตสาหกรรม (ถ้ามี)	เลขบัตรประชาชน	คำนำหน้าชื่อ	ชื่อ	นามสกุล	เลขทะเบียนผู้ควบคุม
	3450200490401	นาย	พิพัฒนา	ตรีพงษ์	0035800438

รายงานการกักเก็บสิ่งปฏิกูลและวัสดุที่ไม่ใช้แล้วในบริเวณโรงงาน | รายงานการจัดการสิ่งปฏิกูลและวัสดุที่ไม่ใช้แล้วในบริเวณโรงงาน | รายงานการนำสิ่งปฏิกูลหรือวัสดุที่ไม่ใช้แล้วออกไปจัดการนอกบริเวณโรงงาน

ลำดับ	รหัสสิ่งปฏิกูลหรือวัสดุที่ไม่ใช้แล้ว	ชื่อสิ่งปฏิกูลหรือวัสดุที่ไม่ใช้แล้ว	ความเป็นอันตราย	ปริมาณ (ตัน)	รหัสกำจัด	ชื่อผู้รับกำจัดนำไปใช้
1	170603	Insulation	HM	9.79	043	บริษัท เอสซีจี ซีเมนต์ จำกัด
2	150202	ขยะปนเปื้อนน้ำมันและสารเคมี	HM	9.61	042	บริษัท เบตเตอร์ เวิลด์ กรีน จำกัด (มหาชน)
3	170405	เศษเหล็ก		87.1	011	บริษัท พี.ที.ซัพพลาย แอนด์ โลจิสติกส์ จำกัด
4	170405	เศษเหล็ก		62.34	011	บริษัท ดี.อาร์.พี.ซอง จำกัด
5	170404	เศษสังกะสี		7.5	011	บริษัท เมก้าพลัส รีไซเคิล จำกัด
6	170402	เศษอลูมิเนียม		6.9	011	บริษัท พี.ที.ซัพพลาย แอนด์ โลจิสติกส์ จำกัด
7	170411	เศษสายไฟ		5.0	011	บริษัท วงษ์พาณิช์ รีไซเคิล ระยอง จำกัด
8	161001	Spent Caustic	HM	40.91	075	บริษัท อัคคีปราการ จำกัด (มหาชน)
9	170201	เศษไม้ชำรุด		40.84	011	บริษัท กานต์สิมิ รีไซเคิล จำกัด
10	160103	เศษยางเสื่อมสภาพ		4.53	042	บริษัท เบตเตอร์ เวิลด์ กรีน จำกัด (มหาชน)
11	170405	เศษเหล็ก		4.1	011	บริษัท รวมเศษ จำกัด (สาขามามบ่า)
12	150110	ภาชนะบรรจุปนเปื้อนสารเคมี	HM	3.77	049	บริษัท รีไซเคิล เอ็มจีเนียริ่ง จำกัด
13	050103	Sludge Oil MRU ปนเปื้อนปรอท	HA	23.35	052	บริษัท บีเอ็มที เอเชีย จำกัด
14	150202	ขยะกวาดพื้น	HM	2530000000000000002	043	บริษัท เอสซีจี ซีเมนต์ จำกัด
15	150110	ภาชนะบรรจุปนเปื้อนสารเคมี	HM	2.0	049	บริษัท ทีเอวาร์เอฟ จำกัด
16	170402	เศษอลูมิเนียม		2.0	011	บริษัท เมก้าพลัส รีไซเคิล จำกัด
17	160708	น้ำปนเปื้อนน้ำมัน	HA	12.25	042	บริษัท เอส ซี โอ อีโค่ เซอร์วิสเซส จำกัด
18	130503	Sludge oil	HA	111.68	075	บริษัท อัคคีปราการ จำกัด (มหาชน)
19	160807	Spent catalyst 15R001	HM	108.874	081	null
20	170405	เศษเหล็ก		105.98	011	บริษัท เมก้าพลัส รีไซเคิล จำกัด
21	150202	เศษผ้าเปื้อนน้ำมัน	HM	1.53	042	บริษัท เบตเตอร์ เวิลด์ กรีน จำกัด (มหาชน)
22	170603	Insulation	HM	1.33	075	บริษัท อัคคีปราการ จำกัด (มหาชน)
23	150202	กรายปนเปื้อนน้ำมัน / ขยะปนเปื้อนน้ำมันและสารเคมี / เศษผ้าเปื้อนน้ำมัน	HM	0.99	042	บริษัท เบตเตอร์ เวิลด์ กรีน จำกัด (มหาชน)

Type here to search
33°C มีเมฆบางส่วน ENG 15:08 29/3/2567

เอกสารแนบที่ 16

กฎความปลอดภัยและขั้นตอนในการเข้ารับ-ส่งผลิตภัณฑ์

หมายเลขเอกสาร S5300-1001 Rev.6

คู่มือปฏิบัติงาน (Procedure Manual)

ระเบียบการปฏิบัติงานด้านรักษาความปลอดภัยสำหรับบุคคล ยานพาหนะ และสิ่งของเข้า-ออก

(Security Regulation for Persons Vehicles & Taking Materials In-Out Factory Area)

จัดทำโดย

หน่วยงานรักษาความปลอดภัย (INIM)

คู่มือปฏิบัติงาน (Procedure Manual)

ระเบียบการปฏิบัติงานด้านรักษาความปลอดภัยสำหรับบุคคล ยานพาหนะ และสิ่งของเข้า-ออก

(Security Regulation for Persons Vehicles & Taking Materials In-Out Factory Area)

รายละเอียดเอกสาร

ชนิดเอกสาร	:	คู่มือปฏิบัติงาน (Procedure Manual)
ชื่อเอกสาร	:	ระเบียบการปฏิบัติงานด้านรักษาความปลอดภัยสำหรับบุคคล ยานพาหนะ และสิ่งของเข้า-ออก (Security Regulation for Persons Vehicles & Taking Materials In-Out Factory Area)
หมายเลขเอกสาร	:	S5300-1001 Rev.6
หน่วยงานรับผิดชอบ	:	หน่วยงานรักษาความปลอดภัย (INIM)
ผู้รับผิดชอบกระบวนการ	:	สุธี จูทอง เจ้าหน้าที่หน่วยงานรักษาความปลอดภัย (INIM)
ผู้ตรวจทาน	:	แสงจันทร์ ผานิล ผู้จัดการอาวุโสส่วนเขตประกอบการอุตสาหกรรมไออาร์พีซีและชุมชนสัมพันธ์ (INIM)
ผู้อนุมัติกระบวนการ	:	วิธาร จินดามัย ผู้จัดการฝ่ายบริหารเขตประกอบการอุตสาหกรรมไออาร์พีซี กิจการเพื่อสังคมและชุมชนสัมพันธ์ (ININ)
ครั้งที่แก้ไข	:	6
เริ่มมีผลใช้งาน	:	วันที่ 6 มกราคม พ.ศ. 2568

สารบัญ

วัตถุประสงค์ (Objective) 4
ขอบเขต (Scope) 4
บทนิยาม (Definition) 4
หน้าที่และความรับผิดชอบ (Authorities and Responsibilities) 6
ขั้นตอนการปฏิบัติงาน (Procedure) 6
1. การผ่านเข้า-ออก ของยานพาหนะ 6
2. การขออนุญาตให้บุคคลภายนอกเข้าโรงงาน 6
3. การขออนุญาตนำสิ่งของ เครื่องมือ เข้า – ออก 6
4. หน่วยงานรักษาความปลอดภัย มีหน้าที่ 7
5. การตรวจสอบคนงานผู้รับเหมาที่ผ่านเข้า – ออก 7
ผังขั้นตอนการปฏิบัติงาน (Flow Chart) บุคคลภายนอกมาติดต่อผ่านเข้าโรงงาน 16
เอกสารอ้างอิง (References) 19
การบันทึก (Record Control) 19
บันทึกการแก้ไขคู่มือ (Amendment) 19
ประสิทธิภาพของกระบวนการ (Process Performance) 20
ความเสี่ยงที่จะไม่บรรลุ PI (Risk Management) 20

วัตถุประสงค์ (Objective)

เพื่อให้การผ่านเข้า- ออกของบุคคล ยานพาหนะและการนำสิ่งของเข้า- ออก พื้นที่ต่างๆ ของเขตประกอบการอุตสาหกรรมไออาร์พีซี เป็นไปอย่างมีระเบียบ มีความปลอดภัย และเป็นการป้องกันทรัพย์สินของบริษัทฯ

ขอบเขต (Scope)

ระเบียบการปฏิบัติฯ นี้ใช้เป็นแนวทางในการปฏิบัติของพนักงานรักษาความปลอดภัย ในการตรวจสอบการผ่านเข้า – ออกบุคคล ยานพาหนะและสิ่งของ ของเขตประกอบการอุตสาหกรรมไออาร์พีซี

บทนิยาม (Definition)

1.1 บริษัทฯ หมายถึง บริษัทไออาร์พีซี จำกัด (มหาชน) หรือ IRPC (IRPC Public Company Limited)

1.2 บริษัทในเครือ หมายถึง บริษัทต่างๆ ที่อยู่ในเครือของ บริษัทไออาร์พีซี จำกัด (มหาชน)

1.3 เขตประกอบการอุตสาหกรรมไออาร์พีซี หมายถึง พื้นที่ตั้งของโรงงานอุตสาหกรรมครบวงจร ประกอบไปด้วยโรงงานอุตสาหกรรมปิโตรเคมี โรงกลั่นน้ำมัน โรงงานผลิตไฟฟ้าและท่าเรือขนส่งทางทะเล ตั้งอยู่ในเขตจังหวัดระยอง เพื่อให้การติดต่อประสานงานรวดเร็วและคล่องตัว จึงจัดแบ่งพื้นที่ในการเรียกขานเป็น ZONE และ AREA ย่อยๆ ดังนี้

1.3.1 ZONE 1 หมายถึง พื้นที่ฝั่ง IRPC ใน เขตแนวรั้วทั้งหมด

1.3.2 ZONE 2 หมายถึง พื้นที่ฝั่งโรงไฟฟ้า (PW / CHP) ทั้งหมด

1.3.3 ZONE 3 หมายถึง พื้นที่ฝั่งคลังเก็บน้ำมันและคลังน้ำมันระยอง (TF2) ทั้งหมด

1.3.4 ZONE 4 หมายถึง พื้นที่ฝั่งท่าเรือ IRPC (PORT / ICD) ทั้งหมด

1.3.5 ZONE 5 หมายถึง พื้นที่ฝั่ง IP เป็นเขตประกอบการอุตสาหกรรมเชิงนิเวศ (EIZ)

1.3.6 AREA ย่อยๆ หมายถึง พื้นที่ย่อยของบริษัทฯ ที่อยู่นอกเขตประกอบการอุตสาหกรรมไออาร์พีซี เช่น โรงกรองน้ำ บ้านค่าย (BK) บ้านพักพนักงาน (HS : Housing) ศูนย์การเรียนรู้เครือข่ายชุมชน (Community Center) ศูนย์นวัตกรรมไออาร์พีซี (IIC : IRPC Innovation Center)

1.4 เขตควบคุมประกายไฟชั้นนอก หมายถึง พื้นที่เขตผลิตที่เสี่ยงต่อการเกิดอัคคีภัย ซึ่งยานพาหนะที่จะผ่านเข้าเขตนี้จะต้องสวมท่อป้องกันประกายไฟตลอดเวลา

1.5 เขตควบคุมประกายไฟชั้นใน หมายถึง พื้นที่เขตผลิตที่เสี่ยงต่อการเกิดอัคคีภัยสูง ซึ่งการนำยานพาหนะ เครื่องยนต์ หรือเครื่องจักรกลที่ใช้เชื้อเพลิงในการสันดาปภายใน ที่จะผ่านเข้าใช้งานในเขตนี้จะต้องสวมท่อป้องกันประกายไฟตลอดเวลา และต้องขอใบอนุญาตใช้สิ่งมีประกายไฟก่อนทุกครั้ง

1.6 ท่อป้องกันประกายไฟ หมายถึง ท่อโลหะที่ใช้สำหรับสวมที่ปลายท่อไอเสียของรถยนต์ เครื่องยนต์หรือเครื่องจักรกล ก่อนผ่านเข้าเขตผลิตหรือเขตควบคุมประกายไฟ เพื่อป้องกันไม่ให้สะเก็ดไฟเล็ดลอดออกมาจากท่อไอเสีย ซึ่งอาจเป็นต้นเหตุของการเกิดเพลิงไหม้ได้ โดยเฉพาะภายในพื้นที่เขตผลิตเกี่ยวกับปิโตรเคมีและโรงกลั่นน้ำมัน

1.7 เครื่องยนต์หรือเครื่องจักรกลแบบสันดาปภายใน หมายถึง ยานพาหนะหรือเครื่องจักรกลที่ใช้เครื่องยนต์ที่มีการระเบิดหรือเผาไหม้ส่วนผสมของเชื้อเพลิงกับอากาศเกิดขึ้นภายในเครื่องยนต์ แรงระเบิดจากการเผาไหม้จะถูกเปลี่ยนเป็นพลังงาน เพื่อใช้ในการขับเคลื่อน ควันหรือไอเสียจะออกจากช่องหรือท่อไอเสีย ซึ่งอาจมีประกายไฟเล็ดลอดออกมาด้วย

1.8 รถยนต์ไฟฟ้า หมายถึง ยานพาหนะที่ใช้มอเตอร์ไฟฟ้าในการขับเคลื่อน โดยใช้ไฟฟ้าจากแหล่งพลังงานอาจเป็นแบตเตอรี่หรือแหล่งพลังงานอื่นโดยไม่มีการเผาไหม้เชื้อเพลิง ไม่ปล่อยคาร์บอนมอนอกไซด์

1.9 ยานพาหนะส่วนกลาง หมายถึง รถยนต์ทุกชนิดที่หน่วยงานบริการทั่วไป/ส่วนธุรการ (ระยอง) /ฝ่ายบริหารทั่วไป จัดหาเพื่อให้บริการแก่พนักงานและหน่วยงานในกิจการบริษัทฯ

1.10 ยานพาหนะประจำหน่วยงาน หมายถึง รถยนต์ที่หน่วยงานบริการทั่วไป/ส่วนธุรการ (ระยอง) /ฝ่ายบริหารทั่วไป จัดหาให้หน่วยงานที่มีความจำเป็นต้องใช้ และจัดให้กับผู้บริหารตั้งแต่ระดับผู้จัดการฝ่ายขึ้นไปใช้ในกิจกรรมต่างๆ

1.11 รถยนต์ส่วนตัวพนักงาน หมายถึง รถยนต์ส่วนตัวของพนักงานที่ได้รับสติ๊กเกอร์อนุญาตให้ผ่านเข้าโรงงาน

1.12 รถยนต์บริษัทผู้รับเหมา หมายถึง รถยนต์ของบริษัท ห้างร้านต่างๆ ที่รับเหมางานกับบริษัทฯ หรือบริษัทในเครือ โดยได้รับสติ๊กเกอร์อนุญาตให้ผ่านเข้าในเขตประกอบการอุตสาหกรรมไออาร์พีซี ตามพื้นที่ต่าง ๆ

1.13 รถยนต์ภายนอก หมายถึง รถยนต์ของบุคคลภายนอกที่เข้ามาติดต่องานกับบริษัทฯ หรือบริษัทในเครือ

1.14 รถบรรทุกสินค้า หมายถึง รถยนต์บรรทุกตั้งแต่ 6 ล้อขึ้นไปที่ใช้บรรทุกรับ – ส่งสินค้า ประเภทเม็ดพลาสติก น้ำมัน สารเคมีหรือปิโตรเคมี

1.15 พนักงาน หมายถึง พนักงานและลูกจ้างของบริษัทฯ หรือบริษัทในเครือ

1.16 คนงานผู้รับเหมา หมายถึง คนงานหรือลูกจ้างของบริษัท ห้างร้าน ผู้รับเหมาต่างๆ ที่เข้ามารับเหมางานกับบริษัทฯ หรือบริษัทในเครือ

1.17 บุคคลภายนอก หมายถึง บุคคลภายนอกทั่วไปที่เข้ามาติดต่องานกับบริษัทฯ หรือบริษัทในเครือ

1.18 ผู้มาติดต่อ หมายถึง บุคคลภายนอก ซึ่งไม่ใช่ลูกจ้างของบริษัทฯ มาติดต่อประสานงานกับพนักงานบริษัทฯ รวมทั้งคนเรือ, Ship Agent, เจ้าหน้าที่ราชการ, แขกเยี่ยมชมท่าเรือ

1.19 คนงานผู้รับเหมา หมายถึง คนงานหรือลูกจ้างของบริษัทผู้รับเหมา, ห้างร้านต่าง ๆ ที่เข้ามารับเหมางาน ทำงานให้กับบริษัทฯ หรือบริษัทในเครือ

1.20 ส่วนราชการ หมายถึง ข้าราชการพลเรือน ทหาร ตำรวจและอาสาสมัครองค์กรต่างๆ

1.21 สิ่งของเข้า-ออก หมายถึง วัสดุ อุปกรณ์ เครื่องมือ เครื่องจักร สินค้าของบริษัทฯประเภทเม็ดพลาสติก น้ำมัน สารเคมี ผลิตภัณฑ์จากปิโตรเคมีและอื่นๆ ที่เกี่ยวข้องกับการผลิต ของเหลือใช้ที่นำออกนอกโรงงานหรือนำไปเก็บไว้ในสถานที่จัดเก็บ

1.22 ใบ D/O หมายถึง ใบกำกับสินค้า/ใบส่งของ (INVOICE / DELIVERY ORDER)

1.23 ระเบียบเกี่ยวกับเวลาทำงาน

1.23.1 เวลาทำงานปกติ หมายถึง ตั้งแต่เวลา 08.00 - 17.00 น. (จันทร์ - ศุกร์)

1.23.2 นอกเวลาทำงานปกติ หมายถึง ตั้งแต่เวลา 17.00 - 08.00 น. และวันหยุดของบริษัทฯ

1.23.3 ยามวิกาล หมายถึง ตั้งแต่เวลา 19.00 - 07.00 น.

1.23.4 เวลาเร่งด่วน หมายถึง ช่วงเวลา 07.00 - 08.00 น. และ เวลา 17.00 - 18.00 น.
<u>ยกเว้น</u> พื้นที่ฝั่ง IP หมายถึง ช่วงเวลา 07.30 - 08.05 น. และ เวลา 17.00 - 17.15 น.

หน้าที่และความรับผิดชอบ (Authorities and Responsibilities)

1. ทุกหน่วยงานในเขตประกอบการอุตสาหกรรมไออาร์พีซี และบุคคลภายนอกที่เข้ามาติดต่อ
2. หน่วยงานรักษาความปลอดภัยยึดถือระเบียบนี้เป็นข้อปฏิบัติในการตรวจสอบและควบคุม บุคคล ยานพาหนะและสิ่งของเข้า-ออกพื้นที่ต่างๆของเขตประกอบการอุตสาหกรรมไออาร์พีซี

ขั้นตอนการปฏิบัติงาน (Procedure)

1. การผ่านเข้า-ออก ของยานพาหนะให้ปฏิบัติตาม ตารางสรุปการอนุญาตให้บุคคล ยานพาหนะผ่าน เข้า-ออก โรงงานพื้นที่ ZONE ต่างๆ ของเขตประกอบการอุตสาหกรรมไออาร์พีซี
2. การขออนุญาตให้บุคคลภายนอกเข้าโรงงาน ให้ปฏิบัติตามระเบียบการอนุญาตบุคคลภายนอกเข้าเขตโรงงานตาม ZONE ต่างๆ ของเขตประกอบการอุตสาหกรรมไออาร์พีซี
3. การขออนุญาตนำสิ่งของ เครื่องมือ เข้า – ออก ให้ปฏิบัติตามระเบียบ
   3.1 การนำสิ่งของเข้าให้แจ้งรปภ.จุดทางเข้าและทำใบขออนุญาตนำสิ่งของ เครื่องมือ เข้ามาใช้ในโรงงาน (แบบฟอร์ม 5300F-020) พื้นที่ ZONE ต่างๆ ของเขตประกอบการอุตสาหกรรมไออาร์พีซี ได้ที่ รปภ.จุดทางเข้า-ออก ของแต่ละพื้นที่

3.2 การนำของออกนอกโรงงาน ถ้าเป็นบริษัทผู้รับเหมาต้องแจ้งทางหน่วยงานรักษาความปลอดภัย ก่อนขนของขึ้นรถ โดยมาลงทะเบียนที่ศูนย์ประสานงานรักษาความปลอดภัยของแต่ละ ZONE (ต้องแนบ ใบสำเนาของใบขออนุญาตนำของเข้าประกอบด้วยทุกครั้ง จะเขียนหรือทำแบบฟอร์มขึ้นใหม่ไม่ได้)

4. หน่วยงานรักษาความปลอดภัย มีหน้าที่ส่งสำเนาใบขออนุญาตให้นำสิ่งของออกนอกโรงงาน แบบฟอร์ม FORM No.102 ให้หน่วยงานต้นสังกัด ในวันทำการวันถัดไป

4.1 การนำของเหลือใช้ไปเก็บไว้ในลาน SCRAP YARD พื้นที่ IP ของเขตประกอบการอุตสาหกรรมไออาร์พีซี การเซ็นอนุญาต โดยผู้จัดการคลังพัสดุปฏิบัติการ ผู้จัดการธุรการ ผู้จัดการคลังสินค้า และผู้จัดการผู้ก่อกำเนิด SCRAP โดยการขนย้ายต้องอยู่ในช่วงเวลาทำงานปกติ

4.2 พนักงานบริษัทฯ และบริษัทในเครือ เมื่อเข้าในโรงงานแล้ว เวลาจะผ่านออกนอกโรงงาน พื้นที่ ZONE ต่างๆ ของเขตประกอบการอุตสาหกรรมไออาร์พีซีทางพนักงาน รปภ. จะขออนุญาตตรวจค้นยานพาหนะ กระเป๋า หีบ ห่อ หรือย่าม ถ้ามีการนำของออกต้องปฏิบัติตามระเบียบ

5. การตรวจสอบคนงานผู้รับเหมาที่ผ่านเข้า – ออก

5.1 คนงานผู้รับเหมาสามารถเข้าเขตโรงงาน เพื่อทำงานได้ตั้งแต่เวลา 06.00-18.00 น. นอกช่วงเวลาดังกล่าวต้องทำใบขออนุญาตทำงานล่วงเวลา กรณีงาน TA/SD คนงานผู้รับเหมาสามารถทำงานได้ต่อเนื่องตลอด 24 ชั่วโมง(ทำหนังสือแจ้งล่วงหน้า)

5.2 คนงานผู้รับเหมาเวลาผ่าน**เข้า** ต้องแสดงบัตรอนุญาตให้เข้าเขตโรงงาน ต่อพนักงาน รปภ. ณ จุดผ่านเข้าทุกครั้ง โดยสามารถผ่านเข้าตามจุดที่ระบุในบัตรเท่านั้น ห้ามเดินไปหน้างานโดยเด็ดขาดและต้องขึ้นรถรับ-ส่งเท่านั้น

5.3 คนงานผู้รับเหมาเวลาผ่าน**ออก** ต้องแสดงบัตรอนุญาตให้พนักงาน รปภ. ตรวจค้นรถยนต์ ตรวจค้นกระเป๋า หีบห่อ หรือย่าม ทุกครั้ง โดยการนำสิ่งของออกนอกโรงงานต้องปฏิบัติตามระเบียบฯ อย่างเคร่งครัด

5.4 ผู้รับเหมาเฉพาะผู้ที่มีหน้าที่ยื่นขออนุมัติ PERMIT อนุญาตให้เข้าพื้นที่บริเวณตึก 10 ปี และพื้นที่ฝั่ง IP ในช่วงเวลาเร่งด่วน

แผนผังแสดงพื้นที่ของเขตประกอบการอุตสหกรรมไออาร์พีซี

6. ตารางอนุญาตให้บุคคล ยานพาหนะผ่านเข้า - ออกโรงงาน ZONE 1 (IRPC)

ผู้ผ่านเข้า – ออก	ประเภทยานพาหนะ	หลักฐานที่แสดงให้ รปภ. ตรวจสอบ		เวลาที่ขออนุญาตเข้า	ประตู		หมายเหตุ
		เข้า	ออก		เข้า	ออก	
หนักงาน IRPC	รถยนต์ส่วนตัว	1.สติ๊กเกอร์อนุญาตเข้าโรงงาน 2.บัตรประจำตัวพนักงาน	1.บัตรยานพาหนะผ่านเข้า-ออกโรงงาน	ตลอดเวลา	1A 22 8A	1A 22 8A	1.พนักงานต้องติดบัตรพนักงาน ให้ รปภ. ตรวจสอบตลอดเวลา
	รถยนต์ส่วนตัว (นอกเวลาทำงานปกติ)	1.บัตรประจำตัวพนักงาน	1.บัตรอนุญาตผ่านเข้า-ออก รถยนต์	นอกเวลาทำงานปกติ วันหยุดโรงงาน			
	รถจักรยานยนต์		1.บัตรอนุญาตผ่านเข้า-ออก รถจักรยานยนต์	ตลอดเวลา			
	รถยนต์ประจำหน่วยงาน	1.บัตรประจำตัวพนักงาน 2.บัตรประจำรถหน่วยงาน	1.ใบอนุญาตออกนอกโรงงานและมีใบอนุญาตจากผู้จัดการฯ(กรณีผู้ขับไม่ใช่เจ้าของ) 2.บัตรประจำรถหน่วยงาน				1. บันทึกเวลาเข้า-ออก ด้วยบัตรประจำรถหน่วยงาน / รถส่วนกลาง 2.พนักงานต้องติดบัตรพนักงาน ให้ รปภ. ตรวจสอบตลอดเวลา
	รถยนต์ส่วนกลาง	1.บัตรประจำตัวพนักงาน 2.บัตรประจำรถส่วนกลาง	1.บัตรประจำรถส่วนกลาง				
ผู้รับเหมา	รถยนต์	1.สติ๊กเกอร์อนุญาตรถยนต์ผู้รับเหมาเข้าโรงงาน 2.บัตรประจำตัวผู้รับเหมา	1.สติ๊กเกอร์อนุญาตรถยนต์ผู้รับเหมาเข้าโรงงาน 2.บัตรประจำตัวผู้รับเหมา	เข้าได้ตลอดเวลาที่ขออนุญาตทำงานไว้	8A	8A	1.นอกเวลาทำงานปกติจะต้องขออนุญาตทำงานล่วงเวลา
	รถบรรทุกภายนอกที่บรรทุกวัสดุสิ่งของมาส่งผู้รับเหมา SITE งาน	1.ใบอนุญาตผ่านเข้าเขตโรงงาน (SF-PR-001) ที่มีลายเซ็นผู้จัดการโครงการ 2.หนังสือขออนุญาตจากหน่วยงานหรือโครงการที่มีลายเซ็นผู้จัดการหรือได้รับมอบอำนาจ	1.ใบอนุญาตผ่านเข้าเขตโรงงาน (SF-PR-001) ที่มีลายเซ็นของบุคคลที่มาพบและผู้อนุญาตถูกต้อง 2.ตราประทับของหน่วยงานที่มาติดต่อเฉพาะเวลาทำงานปกติ	เฉพาะเวลาทำงานปกติ			1.ดูตารางอนุญาตบุคคลภายนอกเข้าโรงงาน 2.ตัวแทนผู้รับเหมาต้องออกมารับรถส่งของที่ประตูทางเข้า-ออกโรงงาน
ผู้มาติดต่อ (VISITOR)	รถยนต์ / บุคคล	1.FAX แจ้งจากสำนักงานกรุงเทพฯ 2.MEMO ที่ได้รับอนุญาตจาก ***หนักงานระดับ*** 9 ***หรือผู้จัดการ***ขึ้นไป 3.ใบอนุญาตผ่านเข้าเขตโรงงาน (SF-PR-001)	1.ใบอนุญาตผ่านเข้าเขตโรงงาน (SF-PR-001)ที่มีลายเซ็นของบุคคลที่มาพบและผู้อนุญาตถูกต้อง	08.00-17.00 น.	1A	1A	1.ดูตารางอนุญาตบุคคลภายนอกเข้าโรงงาน
รถรับ-ส่งสารเคมี	รับ-ส่งสารเคมี BTX R1,R2	1.แบบฟอร์มตารางปล่อยรถบรรทุกสินค้าที่มีลายเซ็นของหน่วยงาน SHIPPING	1.แบบฟอร์มตารางปล่อยรถบรรทุกสินค้าเข้า ที่มีลายเซ็นของผู้เกี่ยวข้องทุกขั้นตอน	ตลอดเวลา	PO1 13A	PO1 13A	1.บันทึกเวลาเข้า-ออก ลงในใบบันทึกรถยนต์ผ่านเข้า-ออกโรงงาน 2.เลกบัตรเข้าเขตต่างๆ และสวมท่อป้องกันประกายไฟที่จุด 2 / จุด 13A ก่อนผ่านเข้า
	รับ H2/รับก๊าซถังที่ SRU						
รถบรรทุก	เม็ดพลาสติก	1.เอกสารควบคุมขั้นตอน UNLOAD ตรวจรับรถ TANK ที่มีลายเซ็นหน่วยงานที่เกี่ยวข้อง	1.เอกสารควบคุมขั้นตอน UNLOAD ตรวจรับรถ TANK ที่มีลายเซ็นของผู้เกี่ยวข้อง		8A	8A	
	ก๋าง/กรดต่างๆ ที่ PC4,UT						

7. ตารางอนุญาตให้บุคคล ยานพาหนะผ่านเข้า - ออกโรงงาน ZONE 2 (PW / CHP)

ผู้ผ่านเข้า-ออก	ประเภทยานพาหนะ	หลักฐานที่แสดงให้ รปภ. ตรวจสอบ		เวลาที่ขออนุญาตเข้า	ประตู		หมายเหตุ
		เข้า	ออก		เข้า	ออก	
พนักงาน IRPC	รถส่วนตัว	1. บัตรประจำตัวพนักงาน	1. บัตรยานพาหนะเข้า-ออก	ตลอดเวลา	1PW 1CHP	1PW 1CHP	
	รถจักรยานยนต์	2. บัตรประจำตัวพนักงาน	2. บัตรรถจักรยานยนต์เข้า-ออก				
	รถยนต์ประจำหน่วยงาน	1. บัตรประจำตัวพนักงาน 2. บัตรประจำรถหน่วยงาน	1. กรณีผู้ใช้รถ ไม่ใช่เจ้าของรถ ต้องแสดงใบอนุญาตนำรถออกนอกโรงงาน 2. บัตรประจำรถหน่วยงาน				1. บันทึกเวลาเข้า-ออก ด้วยบัตรประจำรถหน่วยงาน / รถส่วนกลาง 2.พนักงานต้องติดบัตรพนักงาน ให้ รปภ.ตรวจสอบตลอดเวลา
	รถยนต์ส่วนกลาง	1. บัตรประจำตัวพนักงาน 2. บัตรประจำรถส่วนกลาง	1.บัตรประจำรถส่วนกลาง 2.กรณีผู้รับเหมาไม่ใช่เจ้าของรถ ต้องแสดงใบอนุญาตนำรถออกนอกโรงงาน				
ผู้รับเหมา	รถยนต์	1.สติ๊กเกอร์รถยนต์ผู้รับเหมาเข้าโรงงาน 2.บัตรพนักงานผู้รับเหมา	1.สติ๊กเกอร์รถยนต์ผู้รับเหมาเข้าโรงงาน 2.บัตรพนักงานผู้รับเหมา	เข้าได้ตลอดเวลาที่ขออนุญาตทำงานล่วงเวลาไว้			1. นอกเวลาทำงานปกติจะต้องส่งเรื่องขออนุญาตทำงานล่วงเวลา
	รถบรรทุกภายนอกที่บรรทุกวัสดุสิ่งของเข้ามาส่งผู้รับเหมาใน Site งาน	1. ใบอนุญาตเข้าเขตโรงงาน SF-PR-001 ที่มีลายเซ็นผู้จัดการโครงการ 2.หนังสือขออนุญาตจากหน่วยงานหรือโครงการที่มีลายเซ็นผู้จัดการหรือได้รับมอบอำนาจ	1.ใบอนุญาตผ่านเข้าเขตโรงงาน SF-PR-001 ที่มีลายเซ็นของบุคคลที่มาพบและผู้อนุญาตถูกต้อง				1. ดูตารางอนุญาตบุคคลภายนอกเข้าโรงงาน 2. ตัวแทนผู้รับเหมาต้องออกมารับ - ส่งของที่ประตูทางเข้า - ออกโรงงาน
ผู้มาติดต่อ VISITOR	รถยนต์ส่วนบุคคล	1. FAX แจ้งจาก สำนักงานกรุงเทพฯ 2. MEMO ที่ได้รับอนุญาตจากหนักงานระดับ9 หรือผู้จัดการแผนกขึ้นไป 3.ใบอนุญาตผ่านเข้าเขตโรงงาน SF-PR-001	1. ใบอนุญาตผ่านเข้าเขตโรงงาน SF-PR-001 ที่มีลายเซ็นของบุคคลที่มาพบและผู้อนุญาตถูกต้อง	08.00-17.00 น. หรือ ตลอดเวลาที่ขออนุญาตทำงานล่วงเวลา			
รถรับส่งสารเคมีและถ่านหิน	1. รถบรรทุกสินค้ามาส่งสารเคมีต่างๆ 2. รถบรรทุกถ่านหินของท่าเรือ 3. รถบรรทุกถ่านหินจากลานเข้าโรงงานไฟฟ้า	1. เอกสารควบคุมขั้นตอน UNLOAD ตรวจรับรถ TANK	1.เอกสารควบคุมขั้นตอน UNLOAD ตรวจรับรถ TANK ที่มีลายเซ็นผู้เกี่ยวข้อง		2PW	2PW	1. ดูตารางอนุญาตบุคคลภายนอกเข้าโรงงาน 2. บันทึกเวลาเข้า – ออกลงในแบบฟอร์ม 5300F-021 3. พนักงานขับรถ ต้องติดบัตรให้พนักงาน รปภ. ตรวจสอบตลอดเวลา
		2.ใบ D/O ที่มีลายเซ็น ของหน่วยงานที่เกี่ยวข้อง	1. ใบ D/O ที่มีลายเซ็นของผู้เกี่ยวข้องทุกขั้นตอน				
		1. เอกสารควบคุมขั้นตอน UNLOAD ตรวจรับรถ TANK ที่มีลายเซ็น	1. เอกสารควบคุมขั้นตอน UNLOAD ตรวจรับรถ TANK ที่มีลายเซ็น				

8. ตารางอนุญาตบุคคลภายนอกเข้าโรงงาน ZONE 3 (TF2)

ผู้ผ่านเข้า-ออก	ประเภทยานพาหนะ	หลักฐานที่แสดงให้ รปภ. ตรวจสอบ		เวลาที่ขออนุญาติเข้า	ประตู		หมายเหตุ
		เข้า	ออก		เข้า	ออก	
พนักงาน IRPC	รถยนต์ส่วนบุคคล	1. บัตรประจำตัวพนักงาน	1. บัตรยานพาหนะเข้า-ออกโรงงาน	ตลอดเวลา	T1 T9	T1 T9	
	รถจักรยานยนต์	1. บัตรประจำตัวพนักงาน	1. บัตรรถจักรยานยนต์ผ่านเข้า-ออกโรงงาน				
	รถยนต์ประจำหน่วยงาน	1.บัตรประจำตัวพนักงาน 2.บัตรประจำรถหน่วยงาน	1.กรณีผู้ใช้รถ ไม่ใช่เจ้าของรถ ต้องแสดงใบอนุญาตนำรถออกนอกโรงงาน 2.บัตรประจำรถหน่วยงาน				1. บันทึกเวลาเข้า-ออก ด้วยบัตรประจำรถหน่วยงาน/รถส่วนกลาง 2. พนักงาน IRPC ต้องติดบัตรพนักงานให้พนักงาน รปภ. ตรวจสอบตลอดเวลา
	รถยนต์ส่วนกลาง	1.บัตรประจำตัวพนักงาน 2.บัตรประจำรถส่วนกลาง	1..กรณีผู้รับเหมาไม่ใช่เจ้าของรถ ต้องแสดงใบอนุญาตนำรถออกนอกโรงงาน 2.บัตรประจำรถส่วนกลาง				
ผู้รับเหมา	รถยนต์	1. สติ๊กเกอร์อนุญาตรถยนต์เข้าโรงงาน 2.บัตรพนักงานผู้รับเหมา	1. สติ๊กเกอร์อนุญาตรถยนต์เข้าโรงงาน 2. บัตรพนักงานผู้รับเหมา	เข้าได้ตลอดเวลาที่ขออนุญาตล่วงเวลาไว้			1. นอกเวลาทำงานปกติจะต้องขออนุญาตล่วงเวลา
	รถบรรทุกภายนอกที่บรรทุกวัสดุสิ่งของมาส่งผู้รับเหมาใน Site งาน	1. ใบอนุญาตเข้าเขตโรงงาน SF-PR-001ที่มาพบลายเซ็นผู้จัดการโครงการ 2.หนังสือขออนุญาตจากหน่วยงานหรือโครงการที่มีลายเซ็นผู้จัดการหรือได้รับมอบอำนาจ	1. ใบอนุญาตเข้าเขตโรงงาน SF-PR-001 ที่มาพบ				1. ดูตารางอนุญาตบุคคลภายนอกเข้าโรงงาน 2. ตัวแทนผู้รับเหมาต้องออกมารับ-ส่งของที่ประตูเข้า-ออกโรงงาน
ผู้มาติดต่อVisitor	รถยนต์ส่วนบุคคล	1. Fax แจ้งจาก สำนักงานกรุงเทพฯ 2. Memo ที่ได้รับอนุญาตจาก พนักงานระดับ 9 หรือผู้จัดการแผนก ขึ้นไป 2. เอกสารBOI	1. ใบอนุญาตผ่านเข้าเขตโรงงาน SF-PR-001 ที่มีลายเซ็นของบุคคลที่มาพบและผู้อนุญาตถูกต้อง				1. ดูตารางอนุญาตบุคคลภายนอกเข้าโรงงาน 2. พนักงานต้องออกมารับที่ประตูทางเข้า-ออกโรงงาน
รถรับ-ส่งน้ำมัน / ก๊าซ	1. รถส่งน้ำมันดิบ 2. รถบรรทุกรับน้ำมันและก๊าซ LPG	1. บัตรพนักงานขับรถที่โรงงานเป็นผู้ออก(นายคลัง) 2. เอกสาร BOI	1. ใบD/O ที่มีลายเซ็นของผู้เกี่ยวข้องทุกขั้นตอน	ตลอดเวลา	T1	T1	1.ดูตารางอนุญาตบุคคลภายนอกเข้าโรงงาน 2.บันทึกเวลาเข้า-ออกลงในแบบฟอร์ม 10365100F-101 3.พนักงานขับรถ IRPC ต้องติดบัตรให้ รปภ.ตรวจสอบตลอดเวลา

9. ตารางอนุญาตให้บุคคล ยานพาหนะผ่าน เข้า-ออก โรงงาน ZONE 4 (PORT / ICD)

ผู้ผ่านเข้า-ออก	ประเภทยานพาหนะ	หลักฐานที่แสดงให้ รปภ. ตรวจสอบ		เวลาที่ขออนุญาตเข้า	ประตู		หมายเหตุ
		เข้า	ออก		เข้า	ออก	
พนักงาน IRPC	รถส่วนตัว	1. บัตรประจำตัวพนักงาน	1. บัตรยานพาหนะเข้า-ออก	ตลอดเวลา	PO2	PO2	
	รถจักรยานยนต์	2. บัตรประจำตัวพนักงาน	2. บัตรรถจักรยานยนต์เข้า-ออก				
	รถยนต์ประจำหน่วยงาน	1. บัตรประจำตัวพนักงาน 2. บัตรประจำรถหน่วยงาน	1. กรณีผู้ใช้รถ ไม่ใช่เจ้าของรถ ต้องแสดงใบอนุญาตนำรถออกนอกโรงงาน 2.บัตรประจำรถหน่วยงาน				1. บันทึกเวลาเข้า-ออก ด้วยบัตรประจำรถหน่วยงาน/รถส่วนกลาง 2. พนักงานบริษัท ไออาร์พีซี ต้องติดบัตรพนักงานให้พนักงาน รปภ. ตรวจสอบได้
	รถยนต์ส่วนกลาง	1. บัตรประจำตัวพนักงาน 2. บัตรประจำรถส่วนกลาง	1. กรณีผู้รับเหมาไม่ใช่เจ้าของรถ ต้องแสดงใบอนุญาตนำรถออกนอกโรงงาน 2. บัตรประจำรถส่วนกลาง				
ผู้รับเหมา	รถยนต์	***1.สติ๊กเกอร์รถยนต์ผู้รับเหมาเข้าโรงงาน 2.บัตรพนักงานผู้รับเหมา***	***1.สติ๊กเกอร์รถยนต์ผู้รับเหมาเข้าโรงงาน 2.บัตรพนักงานผู้รับเหมา***	เข้าได้ตลอดเวลาที่ขออนุญาตทำงานล่วงเวลาไว้			1. นอกเวลาทำงานปกติจะต้องส่งเรื่องขออนุญาตทำงานล่วงเวลา
	รถบรรทุกภายนอกที่บรรทุกวัสดุสิ่งของมาส่งผู้รับเหมาใน Site งาน	***1. ใบอนุญาตเข้าเขตโรงงาน*** SF-PR-001 ***ที่มีลายเซ็นผู้จัดการโครงการ***	1.ใบอนุญาตผ่านเข้าเขตโรงงาน SF-PR-001 ที่มีลายเซ็นของบุคคลที่มาพบและผู้อนุญาตถูกต้อง				1. ดูตารางอนุญาตบุคคลภายนอกเข้าโรงงาน 2. ตัวแทนผู้รับเหมาต้องออกมารับ - ส่งของที่ประตูทางเข้า - ออกโรงงาน
ผู้มาติดต่อ VISITOR	รถยนต์ส่วนบุคคล	1. FAX แจ้งจาก สำนักงานกรุงเทพฯ 2. MEMO ที่ได้รับอนุญาตจาก***พนักงานระดับ 9 หรือผู้จัดการ***ขึ้นไป 3.ใบอนุญาตผ่านเข้าเขตโรงงาน SF-PR-001	1. ใบอนุญาตผ่านเข้าเขตโรงงาน SF-PR-001 ที่มีลายเซ็นของบุคคลที่มาพบและผู้อนุญาตถูกต้อง 2.บัญชีรายชื่อถูกเรือ Crew List และใบบันทึกการเข้า-ออกท่าเรือ	08.00-17.00 น.			1. ดูตารางอนุญาตบุคคลภายนอกเข้าโรงงาน 2. พนักงานต้องออกมารับที่ประตูทางเข้า-ออกโรงงาน
รถรับส่งเศษเหล็ก / ถ่านหิน	1. รถบรรทุกสินค้า / เศษเหล็ก 2. รถบรรทุกถ่านหินจากท่าเรือไปโรงงานไฟฟ้า	1. เอกสารควบคุมขั้นตอน UNLOAD ตรวจรับรถ	1.เอกสารควบคุมขั้นตอน UNLOAD ตรวจรับรถ TANK ที่มีลายเซ็นผู้เกี่ยวข้อง	เข้าได้ตลอดเวลาที่ขออนุญาตทำงานล่วงเวลาไว้	PO6	PO6	1. ดูตารางอนุญาตบุคคลภายนอก/ทะเบียนรถบรรทุก 2. บันทึกเวลาเข้า – ออกด้วยบัตรประจำรถที่ท่าเรือเป็นผู้ออกให้ 3. พนักงานขับรถ ต้องติดบัตรให้พนักงาน รปภ. ตรวจสอบตลอดเวลา
		1.ใบ D/O ที่มีลายเซ็น ของแผนกที่เกี่ยวข้อง	1. ใบ D/O ที่มีลายเซ็นของผู้เกี่ยวข้องทุกขั้นตอน				
		1. เอกสารควบคุมขั้นตอน UNLOAD ตรวจรับรถ TANK ที่มีลายเซ็น	1. เอกสารควบคุมขั้นตอน UNLOAD ตรวจรับรถ TANK ที่มีลายเซ็น				

10. ตารางอนุญาตให้บุคคล ยานพาหนะผ่าน เข้า-ออก โรงงาน ZONE 5 (IP)

ผู้ผ่านเข้า-ออก	ประเภทยานพาหนะ	หลักฐานที่แสดงให้ รปภ. ตรวจสอบ		เวลาที่ขออนุญาติเข้า	ประตู		หมายเหตุ
		เข้า	ออก		เข้า	ออก	
พนักงาน IRPC	รถยนต์ส่วนตัว	1.บัตรประจำตัวพนักงาน	1.บัตรยานพาหนะเข้า-ออกโรงงาน	ตลอดเวลา	I2,I6,I17	I2,I6,I17	
	รถจักรยานยนต์	1.บัตรประจำตัวพนักงาน	1.บัตรรถจักรยานยนต์ผ่านเข้า-ออกโรงงาน				
	รถยนต์ประจำหน่วยงาน	1. บัตรประจำตัวพนักงาน 2. บัตรประจำรถหน่วยงาน	1. กรณีผู้ใช้รถ ไม่ใช่เจ้าของรถ ต้องแสดงใบอนุญาตนำรถออกนอกโรงงาน 2. บัตรประจำรถหน่วยงาน				1. บันทึกเวลาเข้า-ออกด้วยบัตรประจำรถหน่วยงาน/รถส่วนกลาง 2. พนักงานบริษัท ไออาร์พีซี ต้องติดบัตรพนักงานให้พนักงาน รปภ. ตรวจสอบได้
	รถยนต์ส่วนกลาง	1. บัตรประจำตัวพนักงาน 2. บัตรประจำรถส่วนกลาง	1.กรณีผู้รับเหมาไม่ใช้ข้าของ รถต้องแสดงใบอนุญาตนำรถออกนอกโรงงาน 2.บัตรประจำรถส่วนกลาง				
ผู้รับเหมา	รถยนต์	1.สติ๊กเกอร์อนุญาตรถยนต์ผู้รับเหมาเข้าโรงงาน ***2.บัตรพนักงานผู้รับเหมา***	1.สติ๊กเกอร์อนุญาตรถยนต์ผู้รับเหมาเข้าโรงงาน 2.บัตรพนักงานผู้รับเหมา	เข้าได้ตลอดเวลาที่ขออนุญาติทำงาน ถ้วงเวลาไว้			1.นอกเวลาทำงานปกติ
	รถบรรทุกภายนอกที่บรรทุกวัสดุสิ่งของมาส่งผู้รับเหมาใน Siteงาน	***1.***FAX***แจ้งจากสำนักงานกรุงเทพฯ*** ***2.***MEMO***ที่ได้รับอนุญาตจากพนักงานระดับ9 หรือผู้จัดการแผนกขึ้นไป***	***1.ใบอนุญาตเข้าเขตโรงงาน*** SF-PR-001 ***ที่มีลายเซ็นของบุคคลที่มาพบและมีผู้อนุญาตถูกต้อง***				1.ลูตารางอนุญาตบุคคลภายนอกเข้าโรงงาน 2.ตัวแทนผู้รับเหมาต้องออกมารับรถส่งของที่ประตูทางเข้า-ออกโรงงาน
ผู้มาติดต่อVisitor	รถยนต์/บุคคล	***1.***FAX***แจ้งจากสำนักงานกรุงเทพฯ*** ***2.***MEMO***ที่ได้รับอนุญาตจาก พนักงานระดับ9 หรือผู้จัดการแผนกขึ้นไป*** ***3ใบอนุญาตผ่านเข้าเขตโรงงาน*** SF-PR-001	1.ใบอนุญาตผ่านเข้าเขตโรงงาน SF-PR-001 ที่มีลายเซ็นของบุคคลที่มาพบและผู้อนุญาตถูกต้อง	08.00-17.00 น.	I2	I2	1.ลูตารางอนุญาตบุคคลภายนอกเข้าโรงงาน 2.ตัวแทนผู้รับเหมาต้องออกมารับรถส่งของที่ประตูทางเข้า-ออกโรงงาน
รถบรรทุก	1.***น้ำมันหล่อลื่นและ*** ASPHALT 2.***เม็ดพลาสติก*** 3.***สารเคมี***	1.***บัตรพนักงานขับรถที่โรงงานเป็นผู้ออก(เมายกลัง)*** 2.***เอกสาร*** BOI 3. เอกสารควบคุมขั้นตอน UNLOAD ตรวจรับรถ TANK ที่มีลายเซ็น	***1.ใบ***D/O***ที่มีลายเซ็นของผู้กี่ยวของทุกขั้นตอน***	***ตลอดเวลา***			1.***ลูตารางอนุญาตบุคคลภายนอกเข้าโรงงาน*** ***2.บันทึกเวลาเข้า-ออกด้วยบัตรประจำตัวพนักงานขับรถ*** ***3.พนักงานขับรถต้องติดบัตรให้ รปภ. ตรวจสอบตลอดเวลา***

11. ตารางระเบียบผู้มีอำนาจอนุญาตให้นำสิ่งของออกนอกโรงงาน

รายการ	ZONE 1 (IRPC)		ZONE 2 (PW/CHP)		ZONE 3 (TF2)		ZONE 4 (PORT)		ZONE 5 (IP)	
การนำของออกนอกโรงงาน	ในเวลา	นอกเวลา	ในเวลา	นอกเวลา	ในเวลา	นอกเวลา	ในเวลา	นอกเวลา	ในเวลา	นอกเวลา
	ผู้จัดการขึ้นไป	ผจก.ฝ่ายขึ้นไป	ผู้จัดการขึ้นไป	ผจก.ฝ่ายขึ้นไป	ผู้จัดการขึ้นไป	ผจก.ฝ่ายขึ้นไป	ผู้จัดการขึ้นไป	ผจก.ฝ่ายขึ้นไป	ผู้จัดการขึ้นไป	ผจก.ฝ่ายขึ้นไป
	<u>ยกเว้น</u> งานเก็บตัวอย่างของฝ่ายศูนย์วิเคราะห์และห้องปฏิบัติการ (AL) สามารถมอบอำนาจให้หัวหน้าหน่วยเซ็นอนุญาตได้									
การนำของเข้าโรงงาน	ผู้ขอแจ้งรายการสิ่งของเข้าโรงงานแบบฟอร์ม 5300F-020 และให้รปภ.จุดผ่านเข้า-ออกตรวจสอบ									

<u>หมายเหตุ</u>

1. ผู้จัดการของหน่วยงานต้นสังกัดใด มีความจำเป็นต้องมอบอำนาจให้ระดับรองลงมาเซ็นอนุญาตแทน หรือเพิ่มรายชื่อให้ทำเรื่องขออนุมัติ
2. กรณีผู้มีอำนาจปฏิบัติงานนอกสถานที่หรือลาหยุดประเภทต่างๆ ให้ทำเอกสารมอบอำนาจชั่วคราวโดยระบุช่วงวัน เวลา ให้ชัดเจน และประสานแจ้งให้หน่วยรักษาความปลอดภัยทราบ
3. <u>ในเวลา</u> หมายถึง วันทำงานปกติ ระหว่างเวลา 08.00-18.00 น. <u>นอกเวลา</u> หมายถึง วันทำงานปกติ ระหว่างเวลา 18.00-08.00 น. และวันหยุดโรงงาน

12. ตารางอนุญาตบุคคลภายนอกเข้าโรงงานทุก ZONE

ลำดับ	ประเภทบุคคลภายนอก	ผู้ขออนุญาต	ผู้อนุมัติ
1	SPECIALIST ที่มาซ่อมเครื่องจักร หรือให้คำปรึกษาด้าน PRODUCTION	พนักงานหรือเจ้าหน้าที่	ผู้จัดการหรือ ผู้ได้รับมอบอำนาจ
2	SPECIALIST, VENDER, MANUFACTURER. DEALER ของผู้รับเหมา	พนักงานหรือเจ้าหน้าที่	ผู้จัดการหรือ ผู้ได้รับมอบอำนาจ
3	SPECIALIST, VENDER, MANUFACTURER, DEALER CONTRACTOR หรือผู้มารับ-ส่งในเขตพื้นที่โรงงานและบุคคลภายนอก	พนักงานหรือเจ้าหน้าที่	ผู้จัดการหรือ ผู้ได้รับมอบอำนาจ
4	4.1 ผู้รับเหมาจำเป็นต้องอธิบายงานจัดซื้อ/BIDDING โดยผ่าน VDO CONFERRENCE 4.2 SUPPLIER หรือผู้เข้าส่งของให้ผู้รับเหมาในพื้นที่ต่างๆ ในโรงงาน	พนักงานหรือเจ้าหน้าที่	ผู้จัดการหรือ ผู้ได้รับมอบอำนาจ
5	ผู้มาติดต่อประเภทสมัครงาน ผู้ค้ำประกันและวิทยากรฝึกอบรมฝ่ายบุคคล	พนักงานหรือเจ้าหน้าที่	ผู้จัดการหรือ ผู้ได้รับมอบอำนาจ
6	เจ้าหน้าที่ราชการปฏิบัติงานเป็นประจำกับบริษัท หรือบุคคล	พนักงานหรือเจ้าหน้าที่	ผู้จัดการหรือ ผู้ได้รับมอบอำนาจ
7	หัวหน้าส่วนราชการที่มาตรวจโรงงาน ข้าราชการ นักการเมืองท้องถิ่น กำนัน ผู้ใหญ่บ้าน หรือสื่อมวลชน	พนักงานหรือเจ้าหน้าที่	ผู้จัดการหรือ ผู้ได้รับมอบอำนาจ

หมายเหตุ <u>ผู้มารับ-ส่งของเป็นประจำ</u> ในข้อ 3 ให้กับ STORE หรือเข้าโรงงาน ให้ใช้วิธีเช่นเดียวกับผู้รับเหมาตามขั้นตอน โดยให้มีบัตรชั่วคราวในการดำเนินงาน ส่วนในกรณีฉุกเฉินฯ ผู้จัดการฝ่ายหรือตำแหน่งที่สูงกว่าเป็นผู้อนุมัติ

<u>ผู้มาติดต่อ</u> มีความประสงค์จะผ่านเข้าเขตผลิตแต่ละ PLANT และพื้นที่ ZONE นั้นๆ ให้พนักงานหรือเจ้าหน้าที่มารับที่จุด รปภ.ประตูเข้าเขตผลิต เช่น

ZONE 1 ให้รับที่จุด 2
ZONE 2 ให้รับที่จุด 1PW / CHP
ZONE 3 ให้รับที่จุด T1
ZONE 4 เขตท่าเรือIRPC ให้รับที่จุด PO2
ZONE 5 ให้รับที่จุด I-2

ผังขั้นตอนการปฏิบัติงาน (Flow Chart) บุคคลภายนอกมาติดต่อผ่านเข้าโรงงาน

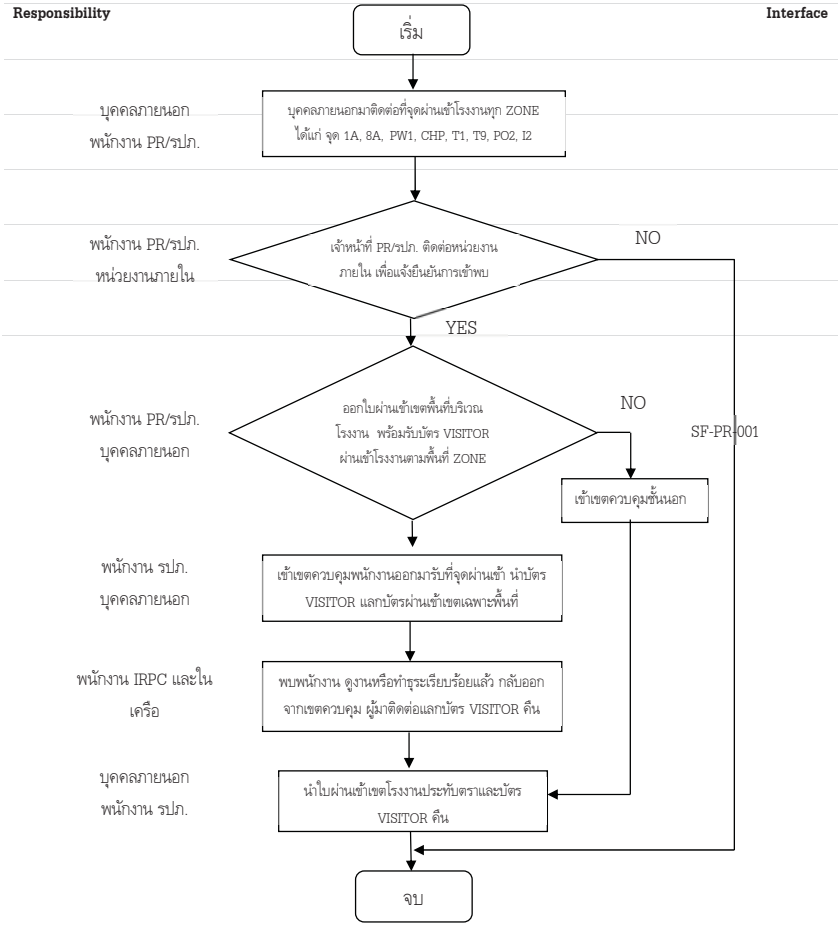

ผังขั้นตอนการปฏิบัติงาน ขอใบนำสิ่งของเข้าโรงงาน (Flow Chart)

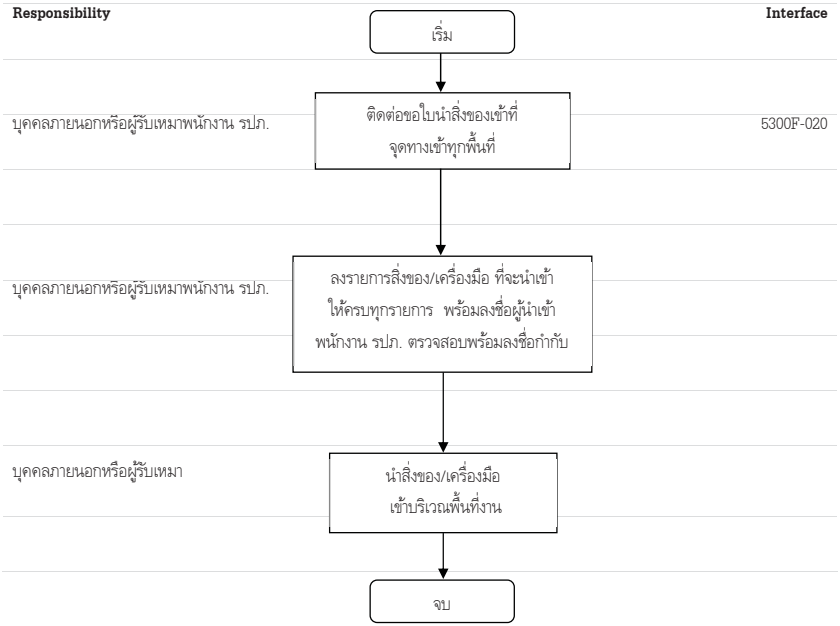

ผังขั้นตอนการปฏิบัติงาน การนำสิ่งของออกนอกโรงงาน (Flow Chart)

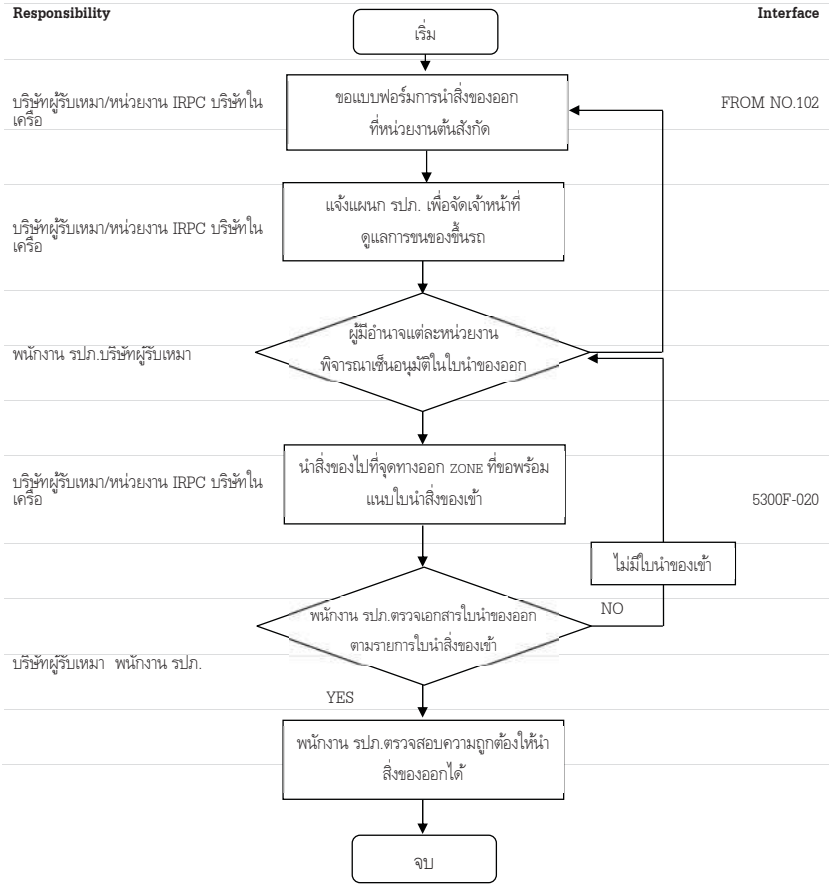

เอกสารอ้างอิง (References)

แบบฟอร์มและเอกสาร

- SF-PR-001 ใบอนุญาตผ่านเข้าโรงงาน สำหรับบุคคลและรถยนต์ภายนอกเข้าติดต่องาน
- 5300F-020 รายการนำสิ่งของ/เครื่องมือเข้าพื้นที่เขตประกอบการอุตสาหกรรมไออาร์พีซี
- 10365100F-101 ขั้นตอนการรับ-ส่งผลิตภัณฑ์และวัตถุดิบ Rayong Depot
- FROM No.102 ใบอนุญาตให้นำสิ่งของออกนอกโรงงาน

การบันทึก (Record Control)

ชื่อเอกสาร	สถานที่จัดเก็บ	ผู้รับผิดชอบ	ระยะเวลาจัดเก็บ	การทำลาย
1 จัดเก็บเอกสารแบบฟอร์ม บุคคล ยานพาหนะและสิ่งของเข้า – ออก ไว้	ที่แผนกรักษาความปลอดภัย	แผนกรักษาความปลอดภัย	ระยะเวลาการจัดเก็บแบบฟอร์ม 2 ปี	ส่งเอกสารทำลายโดยการย่อย

บันทึกการแก้ไขคู่มือ (Amendment)

ครั้งที่แก้ไข	วัน เดือน ปี	รายการแก้ไข	ผู้รับผิดชอบการแก้ไข
0	13 กรกฎาคม 2559	Initial Release	สมหมาย ศศิรัตนนิกุล
1	25 พฤษภาคม 2560	เพิ่มเติมข้อมูลใน PI และ Risk	สมหมาย ศศิรัตนนิกุล
2	8 ตุลาคม 2563	เพิ่มขยายนิยาม ท่อป้องกันประกายไฟ เครื่องยนต์หรือเครื่องจักรกลแบบสันดาปภายใน และภาพตย.ท่อฯ	สมหมาย ศศิรัตนนิกุล
3	23 มีนาคม 2564	ปรับแก้ไขชื่อแผนกเปลี่ยนเป็นงานรักษาความปลอดภัย (QIIM) และผู้มีอำนาจอนุญาตนำสิ่งของ บุคคล เข้า-ออก โรงงานตารางหน้า 15-16 ให้สอดคล้องตามประกาศคำสั่งฯ	สมหมาย ศศิรัตนนิกุล
4	9 กุมภาพันธ์ 2566	ปรับแก้ไขชื่อแผนกเปลี่ยนเป็นหน่วยงานรักษาความปลอดภัย แก้ไขชื่อเรียกหน่วยงานใหม่ (QIIM) เปลี่ยนเป็น (INIM) แก้ไขชื่อผู้จัดการฝ่ายจากคุณวิชัย เป็นคุณวิธาร จินดามัย แก้ไขตำแหน่งผู้จัดการฝ่ายจาก (QIIM) เปลี่ยนเป็น (ININ) แก้ไขตำแหน่งผู้จัดการฝ่ายจากเดิม เปลี่ยนเป็น ผู้จัดการฝ่ายเขตประกอบการอุตสาหกรรมไออาร์พีซี กิจการเพื่อสังคมและชุมชนสัมพันธ์ (ตามตัวอักษรสีแดงที่ปรับแก้ไขใหม่)	อรรถพร พงษ์สวัสดิ์

5	21 มิถุนายน 2567	แก้ไขผู้รับผิดชอบและผู้ตรวจทานเอกสาร เพิ่มเติมคำนิยาม รถไฟฟ้า ยกเลิกรูปตัวอย่างเอกสาร ปรับปรุงเอกสารให้เป็นปัจจุบัน	สุธี จูทอง
6	6 มกราคม 2568	แก้ไขเวลาเร่งด่วน Zone IP ขาออกจากเวลา 16.50-17.15 น. เป็น 17.00-17.15 น. อนุญาตให้ผู้รับเหมาที่มีหน้าที่ขออนุมัติ PERMIT เข้าพื้นที่ในเวลาเร่งด่วนได้ เพิ่มเติมคำจำกัดความ ในเวลาและนอกเวลา ในการอนุญาตให้นำสิ่งของออกนอกโรงงาน	สุธี จูทอง

ประสิทธิภาพของกระบวนการ (Process Performance)

เป็นการวัดประสิทธิภาพของกระบวนการ เพื่อให้สามารถนำข้อมูลที่ได้ไปใช้ประกอบในการพิจารณาเพื่อให้เกิดในการปรับปรุงพัฒนากระบวนการอย่างต่อเนื่อง

PI	ความหมาย	การรายงาน
การควบคุมบุคคล ยานพาหนะ และการนำสิ่งของเข้า-ออก ได้	สามารถคัดกรอง ควบคุมบุคคล ยานพาหนะ และการนำสิ่งของเข้า-ออก ให้ไปตามระเบียบที่กำหนดไว้	รายงานผู้ฝ่าฝืนหรือละเมิดระเบียบตามขั้นตอน

ความเสี่ยงที่จะไม่บรรลุ PI (Risk Management)

PI	ความเสี่ยง	การจัดการความเสี่ยง
การควบคุมบุคคล ยานพาหนะ และการนำสิ่งของเข้า-ออก ได้	บุคคลภายนอก ไม่ทราบระเบียบ กระทำหรือฝ่าฝืนระเบียบโดยไม่ตั้งใจ	-แนะนำชี้แจงก่อนการอนุญาตเข้าโรงงาน -ผู้ควบคุมงาน/แผนกที่รับผิดชอบชี้แจงทำความเข้าใจและดูแล เมื่อเข้ามาในเขตโรงงานแล้ว

เอกสารแนบที่ 17

เอกสารการตรวจติดตาม (Audit) หน่วยงานรับกำจัดกากของเสีย

รายงานการไป Audit โรงงานลูกค้า
ตั้งแต่เดือนกรกฎาคม – ธันวาคม 2567

PEGA

บริษัท ช. ธนวัฒน์สตีล เวิร์ค (ประเทศไทย) จำกัด จังหวัดชลบุรี
รับซื้อรายการ เศษโลหะ ประเภท รง.105 วันที่ 17 กันยายน 2567

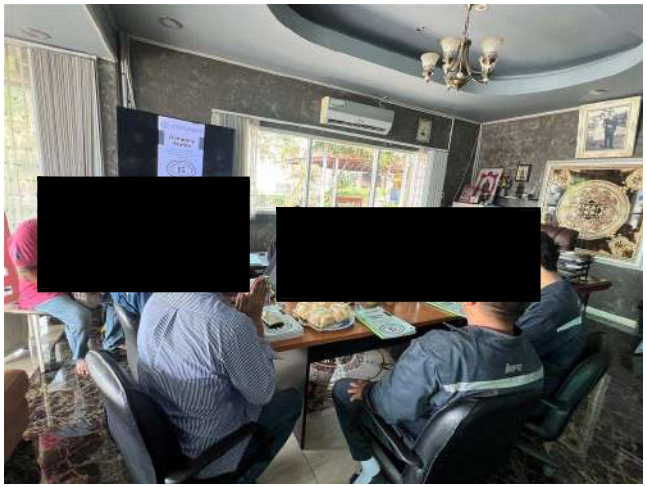

PEGA

PEGA

PEGA

บริษัท อโยธยารีไซเคิล 2002 จำกัด จำกัด จังหวัดพระนครศรีอยุธยา

รับซื้อรายการ เศษวัสดุทั่วไป ไม้ กระดาษ เศษโลหะ น้ำมันเก่าใช้แล้ว ประเภทรง. 105, 106วันที่ 24 กันยายน 2567

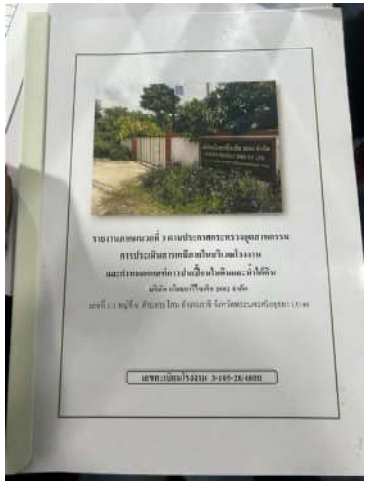

PEGA

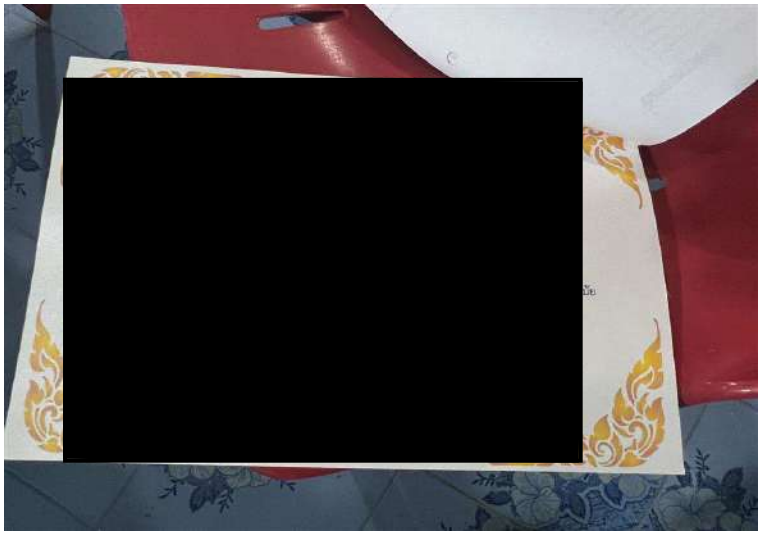

PEGA

PEGA

PEGA

บริษัทอโยธยารีไซเคิล 2002 จำกัด
AYOTAYA RECYCLE 2002 CO. LTD.
1/1 หมู่ 9 ตำบลระโสม อำเภอภาชี จังหวัดพระนครศรีอยุธยา 13140

ร.ง. 4
ลำดับที่ 1

ทะเบียนโรงงานเลขที่
3-105-28/48 อย.

ใบอนุญาตประกอบกิจการโรงงาน (1014000282548 9)

ที่(สก.)02-212 / 2548 กระทรวงอุตสาหกรรม

วันที่ 17 เดือน มีนาคม พ.ศ. 2548

อนุญาตให้ บริษัท อโยธยารีไซเคิล 2002 จำกัด สัญชาติ ไทย

อยู่บ้าน/สำนักงานเลขที่ 1/1 ตรอก/ซอย - ถนน -

หมู่ที่ 9 ตำบล/แขวง ระโสม อำเภอ/เขต ภาชี จังหวัด พระนครศรีอยุธยา

ชื่อโรงงาน บริษัท อโยธยารีไซเคิล 2002 จำกัด

ประเภทหรือชนิดของโรงงานลำดับที่ 105

ประกอบกิจการ คัดแยกวัสดุที่ไม่ใช้แล้วเฉพาะที่กำหนดในหมวด 1 ข้อ 1 ของภาคผนวกที่ 1 บัญชีสิ่งปฏิกูลหรือวัสดุที่ไม่ใช้แล้วท้ายประกาศกระทรวงอุตสาหกรรม ฉบับที่ 1 (พ.ศ.2541)

กำลังเครื่องจักร -0- / แรงม้า จำนวนคนงาน -7- คน

ตั้งอยู่ ณ เลขที่ 1/1 ตรอก / ซอย - ถนน -

หมู่ที่ 9 คลอง - แม่น้ำ - ตำบล/แขวง ระโสม

อำเภอ/เขต ภาชี จังหวัด พระนครศรีอยุธยา

ประกอบกิจการได้โดยให้เริ่มประกอบกิจการโรงงานภายในกำหนด 180 วัน นับแต่วันนี้เป็นต้นไป

ทั้งนี้มีรายการสำระสำคัญ ดังต่อไปนี้

(1) เงื่อนไขการอนุญาตให้ประกอบกิจการโรงงาน และการเปลี่ยนแปลงเงื่อนไข	แสดงไว้ในลำดับที่ 2
(2) การแจ้งประกอบกิจการโรงงาน กำหนดสิ้นอายุใบอนุญาต และการต่ออายุใบอนุญาต	แสดงไว้ในลำดับที่ 3
(3) ใบอนุญาตขยายโรงงาน	แสดงไว้ในลำดับที่ 4
(4) เงื่อนไขการอนุญาตให้ขยายโรงงาน และการเปลี่ยนแปลงเงื่อนไข	แสดงไว้ในลำดับที่ 5
(5) การแจ้งประกอบกิจการโรงงานในส่วนที่ขยาย	แสดงไว้ในลำดับที่ 6
(6) บันทึกการเปลี่ยนแปลงต่างๆ	แสดงไว้ในลำดับที่ 7
(7) การอนุญาตโอนการประกอบกิจการโรงงาน	แสดงไว้ในลำดับที่ 8
(8) บันทึกการชำระค่าธรรมเนียมรายปี	แสดงไว้ในลำดับที่ 9
(9) ลำดับและจำนวนของเอกสาร	แสดงไว้ในลำดับที่10

ลงชื่อ ผู้อนุญาต

( )

PEGA

บริษัท เอ็น.บี.เจ. โพลิเมอร์ (ประเทศไทย) จำกัด จังหวัดสมุทรสาคร
รับซื้อรายการ พลาสติกปนเปื้อน ประเภท รง. 105 วันที่ 4 ตุลาคม 2567

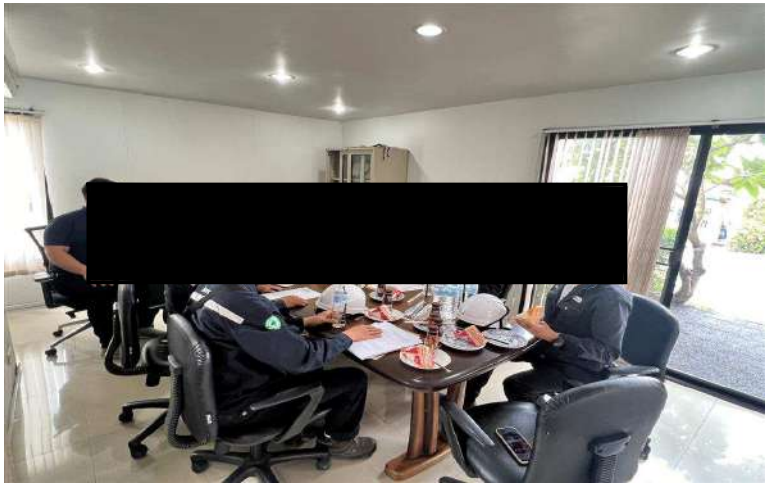

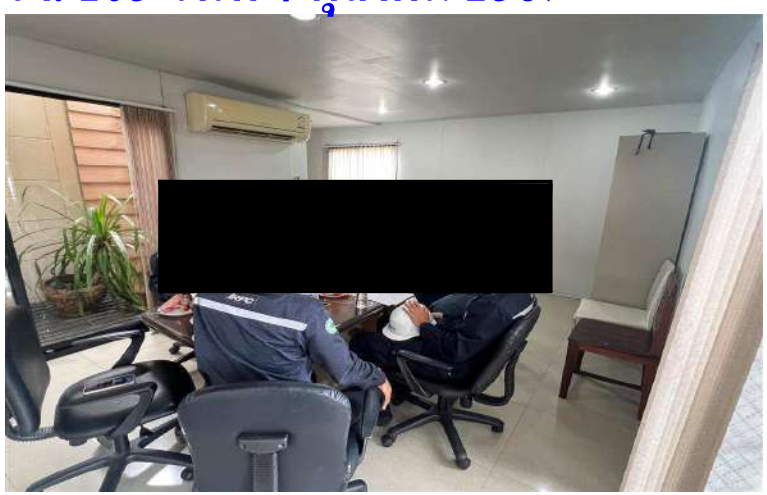

PEGA

N.B.J.POLYMER(THAILAND)
STAFF NBJ
Health and Safety.
WE NBJ
สถิติความปลอดภัย
SAFETY FIRST
LAST ACCIDENT OCCURED
WE HAVE OPERATED
DAYS
TARGET
365
THE BEST RECORD

FIRE
EXTINGUISHER
ViP

บริษัท เอ็น.บี.เจ. โพลิเมอร์ (ประเทศไทย) จำกัด
SAFETY FIRST ปลอดภัยไว้ก่อน

PEGA

บริษัท เอ็น.พี.เอส. รีไซเคิล จำกัด จังหวัดชลบุรี

รับซื้อรายการเศษวัสดุทั่วไป ไม้ กระดาษ เศษโลหะ บดย่อยพลาสติก ล้างถัง น้ำมันเก่าใช้แล้ว ประเภทรง. 105, 106 วันที่ 8 ตุลาคม 2567

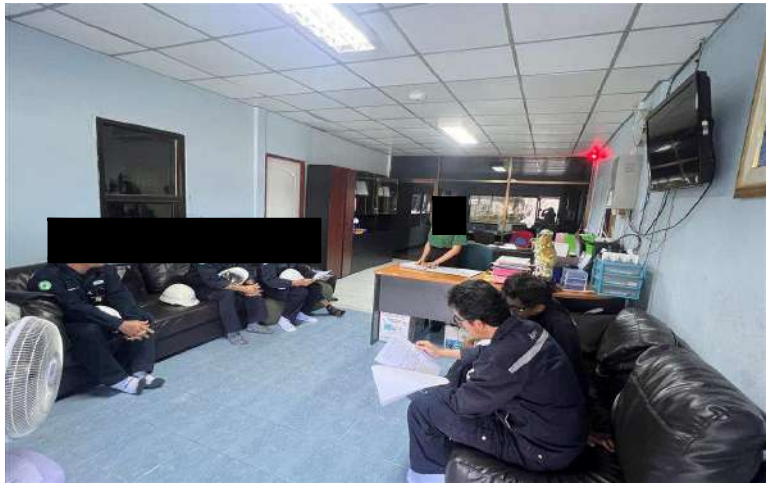

PEGA

PEGA

FIRE RATING 4A
SCS

INSPECTION RECORD
SAFFI

PEGA

PEGA

ร.ง. 4
ลำดับที่ 1

ทะเบียนโรงงานเลขที่
3-105-98/47 ชบ

ใบอนุญาตประกอบกิจการโรงงาน

ที่ (สกว.) 02-797 / 2547 กระทรวงอุตสาหกรรม

วันที่ 28 เดือน กันยายน พ.ศ. 2547

อนุญาตให้ บริษัท เอ็น.พี.เอส.รีไซเคิล จำกัด สัญชาติ ไทย

อยู่บ้าน/สำนักงานเลขที่ 30/12 ตรอก/ซอย - ถนน -

หมู่ที่ 1 ตำบล/แขวง หนองรี อำเภอ/เขต เมือง จังหวัด ชลบุรี

ชื่อโรงงาน บริษัท เอ็น.พี.เอส.รีไซเคิล จำกัด

ประเภทหรือชนิดของโรงงานลำดับที่ 105

ประกอบกิจการ คัดแยกวัสดุไม่ใช้แล้วเฉพาะที่กำหนดไว้ในหมวด 1 ข้อ 1 ของภาคผนวกที่ 1 บัญชีสิ่งปฏิกูลหรือวัสดุที่ไม่ใช้แล้ว ท้ายประกาศกระทรวงอุตสาหกรรม ฉบับที่ 1 (พ.ศ. 2541) บดย่อยพลาสติกและตัดโลหะ

กำลังเครื่องจักร - 221.5 - แรงม้า จำนวนคนงาน - 16 - คน

ตั้งอยู่ ณ เลขที่ 30/12 ตรอก / ซอย - ถนน -

หมู่ที่ 1 คลอง - แม่น้ำ - ตำบล/แขวง หนองรี

อำเภอ/เขต เมือง จังหวัด ชลบุรี

ประกอบกิจการได้โดยให้เริ่มประกอบกิจการโรงงานภายในกำหนด 180 วัน นับแต่บัดนี้เป็นต้นไป

ทั้งนี้มีรายการสาระสำคัญ ดังต่อไปนี้

(1) เงื่อนไขการอนุญาตให้ประกอบกิจการโรงงาน และการเปลี่ยนแปลงเงื่อนไข	แสดงไว้ในลำดับที่ 2
(2) การแจ้งประกอบกิจการโรงงาน กำหนดสิ้นอายุใบอนุญาต และการต่ออายุใบอนุญาต	แสดงไว้ในลำดับที่ 3
(3) ใบอนุญาตขยายโรงงาน	แสดงไว้ในลำดับที่ 4
(4) เงื่อนไขการอนุญาตให้ขยายโรงงาน และการเปลี่ยนแปลงเงื่อนไข	แสดงไว้ในลำดับที่ 5
(5) การแจ้งประกอบกิจการโรงงานในส่วนที่ขยาย	แสดงไว้ในลำดับที่ 6
(6) บันทึกการเปลี่ยนแปลงต่างๆ	แสดงไว้ในลำดับที่ 7
(7) การอนุญาตโอนการประกอบกิจการโรงงาน	แสดงไว้ในลำดับที่ 8
(8) บันทึกการชำระค่าธรรมเนียมรายปี	แสดงไว้ในลำดับที่ 9
(9) ลำดับและจำนวนของเอกสาร	แสดงไว้ในลำดับที่10

ลงชื่อ ผู้อนุญาต

( )

บริษัท เจเอส. เอ็นไวรอนเมนท์ จำกัด จังหวัดสมุทรสาคร
รับซื้อรายการ ชิ้นส่วนอิเล็กทรอนิกส์ ประเภท 105, 106, 53 วันที่ 14 พฤศจิกายน 2567

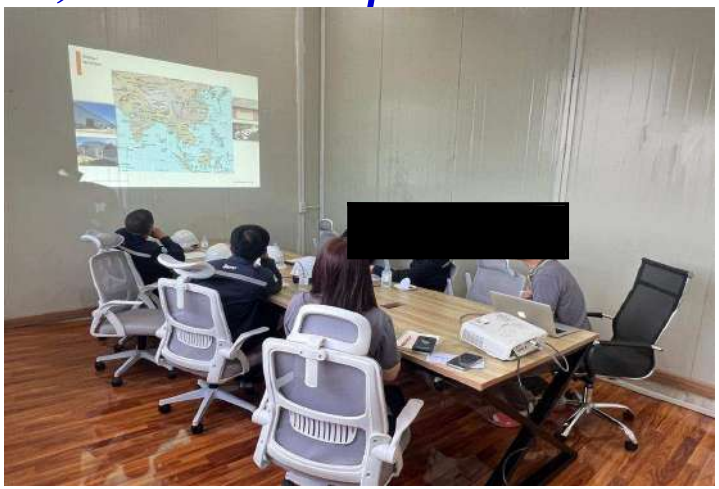

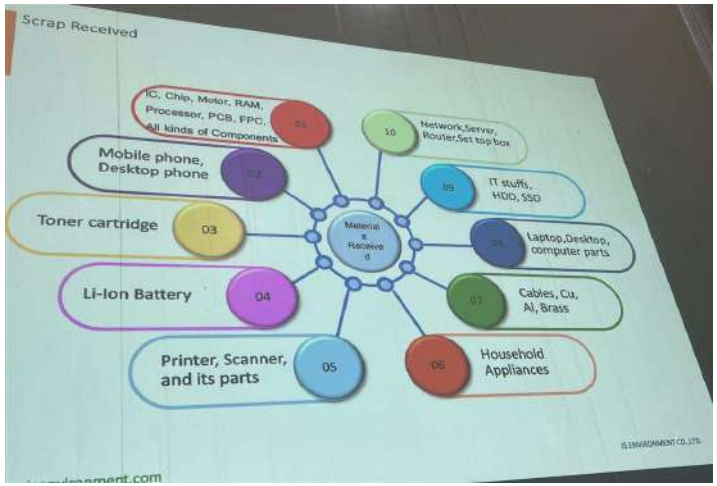

PEGA

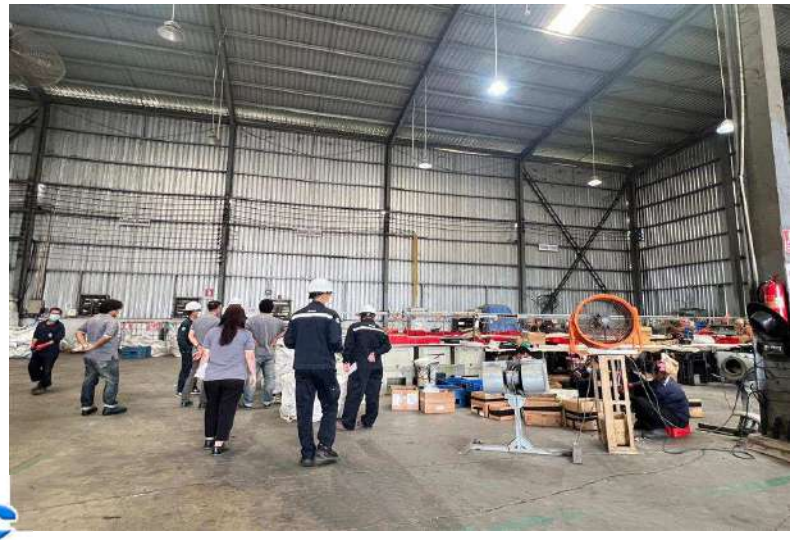

PEGA

PEGA

PEGA

HINO
500
82-4654

JS.ENVIRONMENT
Fire Extinguisher
Check list NO..... Type BF2023
(handle / tube / gauge / body / instuction / block)
Date | Ok | No | checker | Remark
Jan
Feb
Mar
April
May
June
July
Aug
Sep
Oct
Nov
Dec

20

PEGA

JS
สถิติความปลอดภัย
SAFETY RECORD
ประจำปี
YEARLY
2567
00
365
319
ZERO ACCIDENT
THE BEST RECORD
DAYS

[redacted]

"คำเตือน : กรณีการประกอบกิจการอาจจะก่อให้เกิดอันตรายความเสียหายหรือความเดือดร้อนอย่างร้ายแรง จะถูกสั่งให้หยุดประกอบกิจการโรงงานหรือปิดโรงงานทันที จนกว่าจะแก้ไขปรับปรุงโรงงานได้"

ร.ง. 4
ลำดับที่ 1

ทะเบียนโรงงานเลขที่
1074009872563 2

ใบอนุญาตประกอบกิจการโรงงาน

ที่ (กอก.)02-72/ 2563 กระทรวงอุตสาหกรรม

วันที่ 19 เดือน พฤษภาคม พ.ศ. 2563

อนุญาตให้ [illegible] สัญชาติ

อยู่บ้าน/สำนักงานเลขที่ [illegible] ตรอก/ซอย ถนน [illegible]

หมู่ที่ [illegible] ตำบล/แขวง [illegible] อำเภอ/เขต [illegible] จังหวัด [illegible]

ชื่อโรงงาน [illegible]

ประเภทหรือชนิดของโรงงานลำดับที่ 105 , 106

ประกอบกิจการ [illegible]

กำลังเครื่องจักร [illegible] แรงม้า จำนวนคนงาน [illegible] คน

ตั้งอยู่ ณ เลขที่ [illegible] ตรอก / ซอย ถนน [illegible]

หมู่ที่ [illegible] คลอง แม่น้ำ ตำบล/แขวง [illegible]

อำเภอ/เขต [illegible] จังหวัด [illegible]

ประกอบกิจการได้โดยให้เริ่มประกอบกิจการโรงงานภายในกำหนด 180 วัน นับแต่บัดนี้เป็นต้นไป

ทั้งนี้มีรายการสาระสำคัญ ดังต่อไปนี้

(1) เงื่อนไขการอนุญาตให้ประกอบกิจการโรงงาน และการเปลี่ยนแปลงเงื่อนไข	แสดงไว้ในลำดับที่ 2
(2) การแจ้งประกอบกิจการโรงงาน กำหนดสิ้นอายุใบอนุญาต และการต่ออายุใบอนุญาต	แสดงไว้ในลำดับที่ 3
(3) ใบอนุญาตขยายโรงงาน	แสดงไว้ในลำดับที่ 4
(4) เงื่อนไขการอนุญาตให้ขยายโรงงาน และการเปลี่ยนแปลงเงื่อนไข	แสดงไว้ในลำดับที่ 5
(5) การแจ้งประกอบกิจการโรงงานในส่วนที่ขยาย	แสดงไว้ในลำดับที่ 6
(6) บันทึกการเปลี่ยนแปลงต่างๆ	แสดงไว้ในลำดับที่ 7
(7) การอนุญาตโอนการประกอบกิจการโรงงาน	แสดงไว้ในลำดับที่ 8
(8) บันทึกการชำระค่าธรรมเนียมรายปี	แสดงไว้ในลำดับที่ 9
(9) ลำดับและจำนวนของเอกสาร	แสดงไว้ในลำดับที่10

ทะเบียนโรงงานรูปแบบเดิม
3-106-38/63สค

ลงชื่อ ( ) ผู้อนุญาต

(นายหาวัน ทวีถาวรสวัสดิ์)
รองอธิบดีกรมโรงงานอุตสาหกรรม
ผู้ได้รับมอบหมายให้ออกใบอนุญาต

บริษัท เอ็น.วี. เนวารา จำกัด จังหวัดปทุมธานี

รับซื้อรายการ น้ำมันเก่าใช้แล้ว ประเภท รง. 106 วันที่ 22 พฤศจิกายน 2567

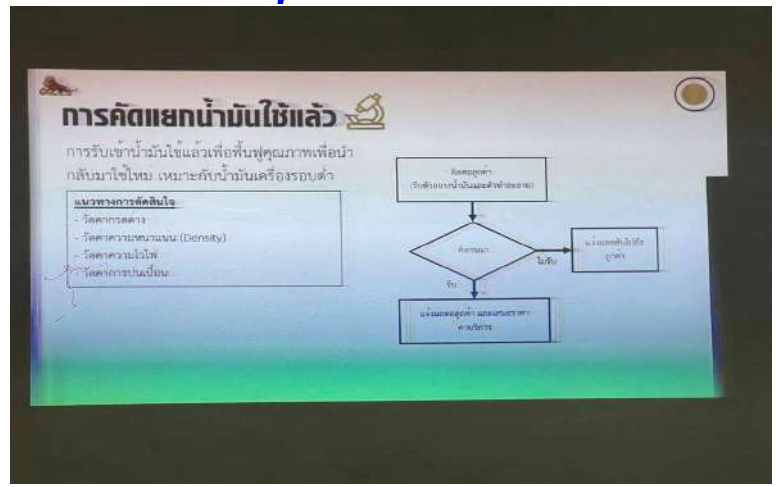

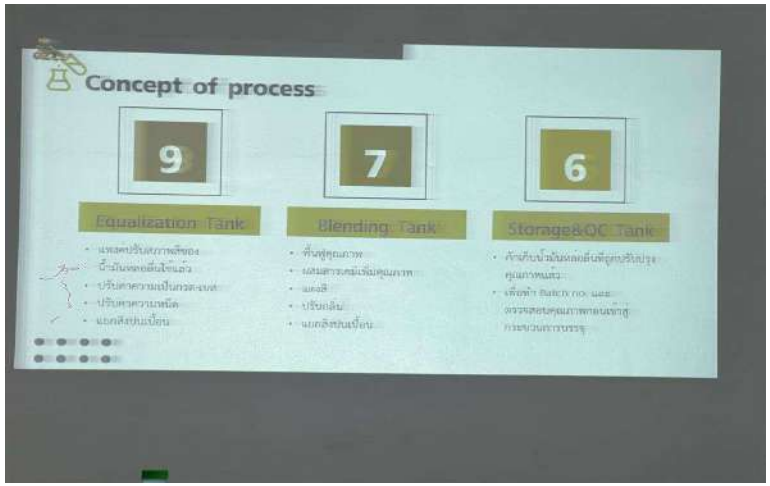

PEGA

PEGA

PEGA

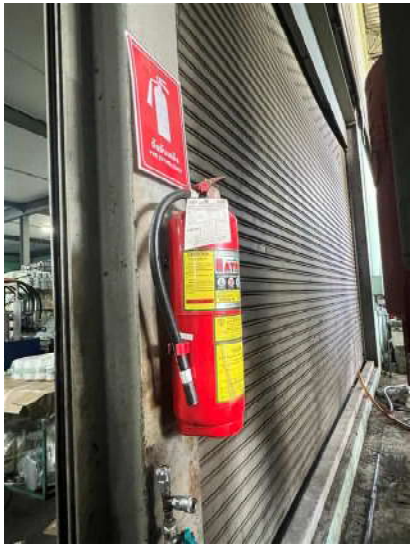

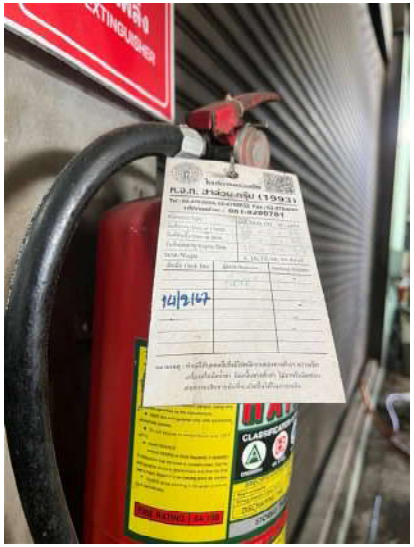

TOYOTA

สรุปผู้รับซื้อใหม่ปี 2567 ที่ได้ผ่านการตรวจ Audit ดังนี้

ผู้รับซื้อ	ใบอนุญาติ รง.4	ประเภทกิจการ	ผ่านเกณฑ์	ไม่ผ่านเกณฑ์
[redacted]	[redacted]	บดย่อย ผลิตพลาสติกเกรด B	✓	
		คัดแยกวัสดุที่ไม่ใช้แล้วที่ไม่ใช่วัสดุอันตราย		✓
				ไม่ส่งเอกสารที่ขอเพิ่ม
				มาให้
		ถอด แยก บดย่อย ชิ้นส่วนอิเลคทรอนิกส์ แผงวงจร สายไฟ และมอเตอร์	✓	
		เพื่อนำโลหะกลับมาใช้ประโยชน์ใหม่ คัดแยกวัสดุที่ไม่เป็นอันตราย		
		ผลิตเชื้อเพลิงทดแทน เชื้อเพลิงผสม และน้ำมันทาแบบ น้ำมันหยอดทิ้ง	✓	
		ปรับปรุงคุณภาพน้ำมันหล่อลื่นที่ใช้แล้ว ผ่านกระบวนการ		✓
		ผลิตทางอุตสาหกรรมเพื่อนำกลับไปใช้ประโยชน์ใหม่		โรงงานไม่อยู่ในสภาพ
				พร้อมดำเนินการ
		คัดแยกเศษวัสดุที่ไม่ใช้แล้วที่ไม่เป็นอันตราย	✓	✓
		ล้างถังภาชนะปนเปื้อน	ผ่านคัดแยกวัสดุที่ไม่	ไม่ผ่านประเภทล้างถัง
			อันตรายเพื่อจำหน่าย	กรมฯให้หยุดปรับปรุง

ขอมติเห็นชอบอนุมัติ

ผู้รับซื้อรายใหม่จำนวน 5 ราย ข้างต้น ที่ผ่านการตรวจคุณสมบัติแล้ว เข้าเป็น Buyer list

15

เอกสารแนบที่ 18

เอกสารแสดงตัวอย่างการติดตั้งระบบ GPS บริเวณรถขนส่งกากของเสีย และผลิตภัณฑ์

บริษัท เจ.เอ.ทรานสปอร์ต จำกัด

80 ถนนวัดมาบตาพุด ตำบลมาบตาพุด อำเภอเมืองจังหวัดระยอง 21150

โทร.038-010228 Fax. 038-010228

การใช้ GPS ควบคุมสถานะรถขนส่ง ในระหว่างทางขนส่ง เพื่อให้สอดคล้องตามกำหนดเวลา

สำหรับข้อดีของการติดจีพีเอส คือ ช่วยลดอุบัติเหตุทางรถยนต์ และลดความสูญเสียทั้งชีวิตและทรัพย์สินเนื่องจากการขับรถเร็วเกินกฎหมายกำหนด GPS สามารถช่วยในการควบคุมความเร็วของรถยนต์ได้ ถ้าขับรถเร็วเกินกำหนด จะมีสัญญาณเตือนดังขึ้น จนกว่าจะมีความเร็วลดลง และจะแจ้งไปยัง กรมการขนส่งทางบกทุกพื้นที่ ที่รถวิ่งเข้าไปในเขตนั้น ๆ เพื่อออกหนังสือไปยัง ผู้ประกอบการ หรือเจ้าของรถ สำหรับความเร็วที่กฎหมายกำหนดคือ รถบบรทุก 10 ล้อ กำหนดความเร็วที่ 60 กิโลเมตรต่อชั่วโมง และรถหัวลาก กำหนดความเร็วที่ 60 กิโลเมตรต่อชั่วโมง

นอกจากนี้ทุกครั้งที่ผู้ขับขี่ จะทำการขับรถจะต้องรูดบัตร กับเครื่องรูดบัตรที่ติดตั้งอยู่ในรถก่อนทุกครั้ง และข้อมูลบนเครื่องรูดบัตร จะถูกส่งไปยัง กรมการขนส่งทางบกและผู้ประกอบการ เพื่อใช้ในการคำนวนเวลาในการขับรถ จะต้องไม่เกิน 4 ชั่วโมง และหยุดพักเป็นเวลา 30 นาที

สำหรับเทคโนโลยีจีพีเอส GPS ติดรถบรรทุก ไม่เพียงแต่ใช้ในการค้นหาตำแหน่งรถ การกำหนดความเร็ว หรือกำหนดชั่วโมงการขับรถเท่านั้น เพราะปัจจุบันมีการพัฒนา ระบบให้ทันสมัยและรองรับการใช้งานที่หลากหลาย อาทิ การแสดงผลภาพ VDO แบบ Real-time ผ่านระบบ 3G ตลอดเส้นทางการขนส่ง และยังรวมถึงรายงานต่างๆ จาก GPS Tracking สามารถดูภาพวิดีโอการเดินทางย้อนหลัง สรุปข้อมูลของรถและพนักงานขับรถ เรียกดูข้อมูลต่างๆ เป็นรายวัน / สัปดาห์ / เดือน ย้อนหลังบน Website รวมถึงช่วยจัดการขนส่งให้มีประสิทธิภาพเพื่อความปลอดภัยสูงสุด

บริษัท เจ.เอ.ทรานสปอร์ต จำกัด

80 ถนนวัดมาบตาพุด ตำบลมาบตาพุด อำเภอเมืองจังหวัดระยอง 21150

โทร.038-010228 Fax. 038-010228

การใช้ GPS ควบคุมความเร็วและควบคุมเส้นทางเดินรถด้วยความปลอดภัย

ใช้ความเร็วตามที่กฎหมายกำหนดที่ 60 กิโลเมตร ต่อ ชั่วโมง

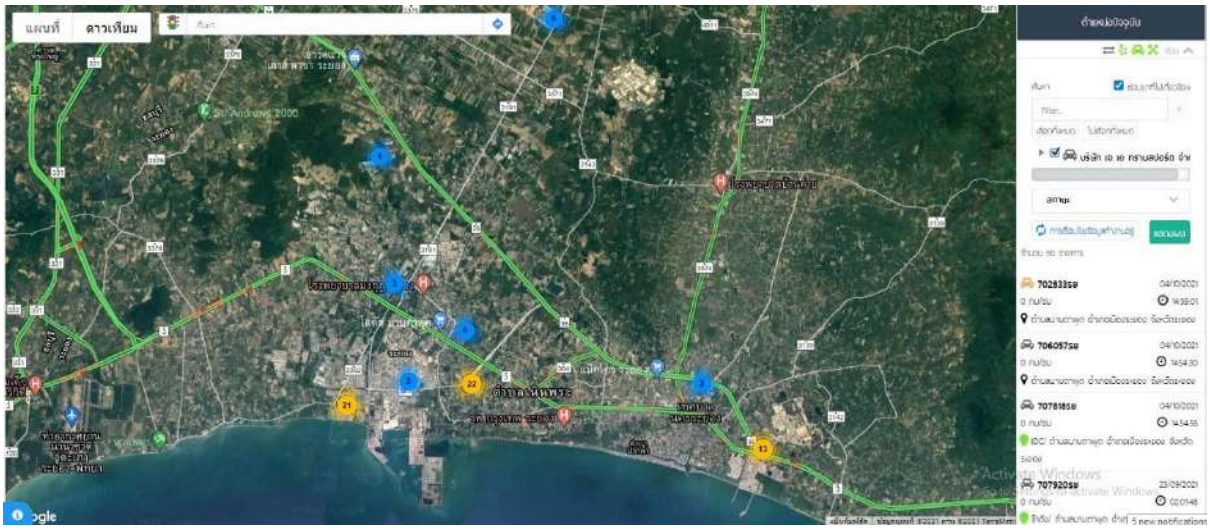

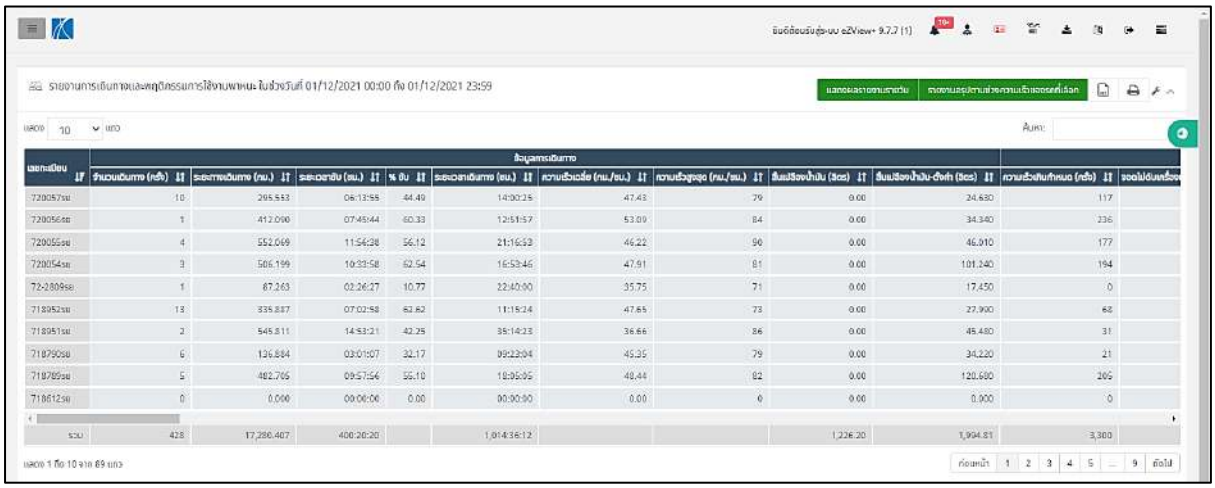

แผงเปิด	ข้อมูลการเดินทาง										
	จำนวนเดินทาง (ครั้ง)	ระยะทางเดินทาง (กม.)	ระยะเวลาขับ (ชม.)	% ขับ	ระยะเวลาเดินทาง (ชม.)	ความเร็วเฉลี่ย (กม./ชม.)	ความเร็วสูงสุด (กม./ชม.)	ดีเซลใช้งานน้ำมัน (ลิตร)	ดีเซลใช้งานน้ำมัน-ติดค้า (ลิตร)	ความเร็วเกินกำหนด (ครั้ง)	จอดไม่ดับเครื่อง
720057se	10	295.553	06:13:56	44.49	14:00:25	47.43	79	0.00	24.680	117	
720056se	1	412.090	07:45:44	60.33	12:51:57	53.09	84	0.00	34.340	236	
720055se	4	552.069	11:56:28	56.12	21:16:53	46.22	96	0.00	46.010	177	
720054se	3	506.199	10:33:58	62.54	16:53:46	47.91	81	0.00	101.240	194	
72-2809se	1	87.263	02:26:27	10.77	22:40:00	35.75	71	0.00	17.450	0	
718952se	13	335.837	07:02:58	62.62	11:15:24	47.65	73	0.00	27.900	68	
718951se	2	545.811	14:53:21	42.25	35:14:23	36.66	86	0.00	45.480	31	
718790se	6	126.884	03:01:07	32.17	09:23:04	45.35	79	0.00	34.220	21	
718789se	5	482.765	09:57:56	55.10	18:06:05	48.44	82	0.00	120.600	265	
718612se	0	0.000	00:00:00	0.00	00:00:00	0.00	0	0.00	0.000	0	
รวม	428	17,280.407	400:20:20		1,014:36:12			1,226.20	1,994.81	3,300	

บริษัท เจ.เอ.ทรานสปอร์ต จำกัด

80 ถนนวัดมาบตาพุด ตำบลมาบตาพุด อำเภอเมืองจังหวัดระยอง 21150

โทร.038-010228 Fax. 038-010228

แสดงสถานะรถ แต่ละคัน

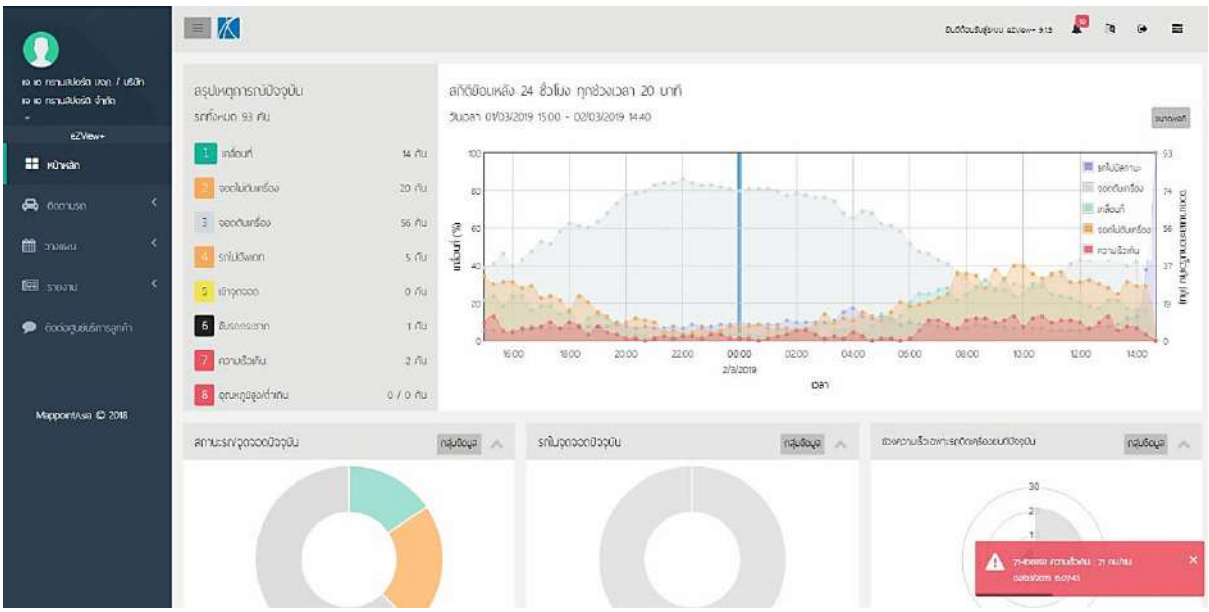

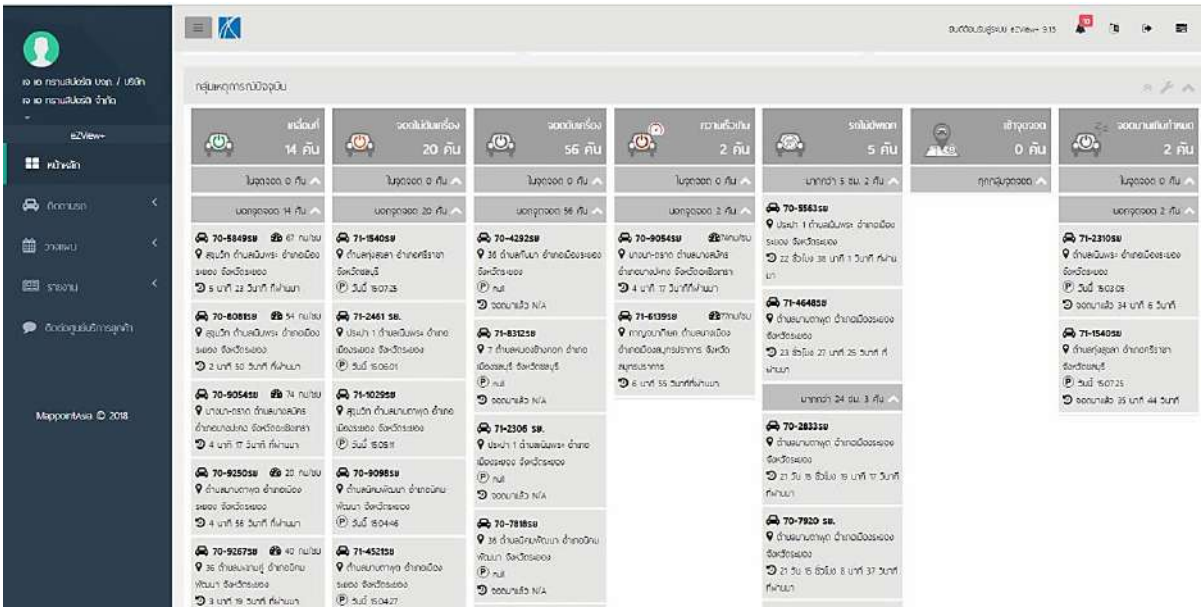

บริษัท เจ.เอ.ทรานสปอร์ต จำกัด

80 ถนนวัดมาบตาพุด ตำบลมาบตาพุด อำเภอเมืองจังหวัดระยอง 21150

โทร.038-010228 Fax. 038-010228

แสดงรายละเอียดความเร็ว

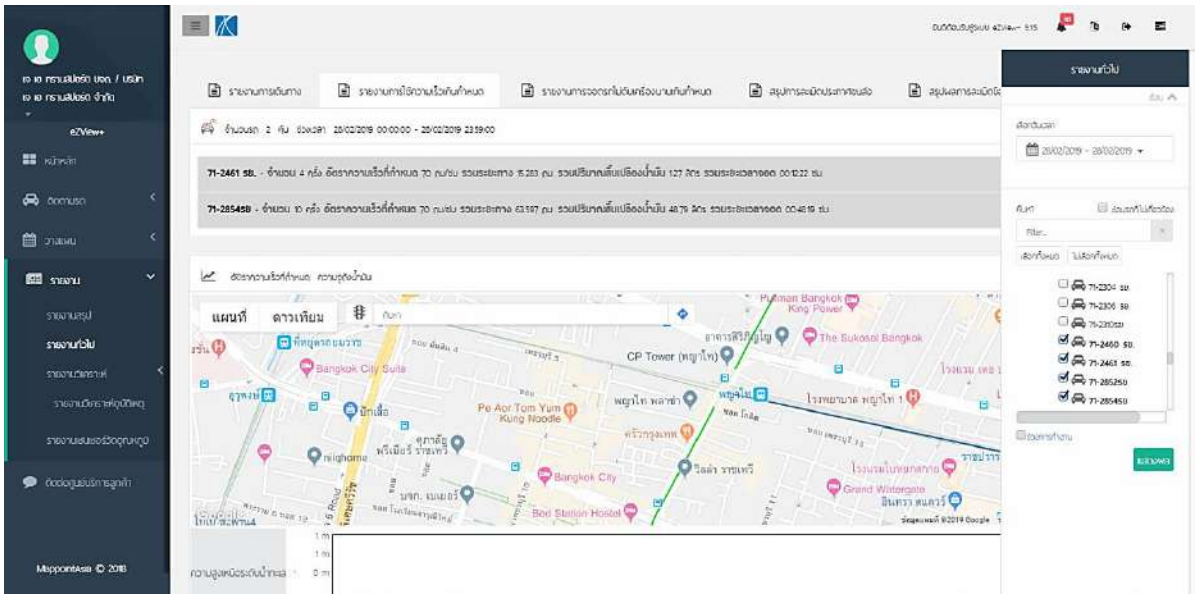

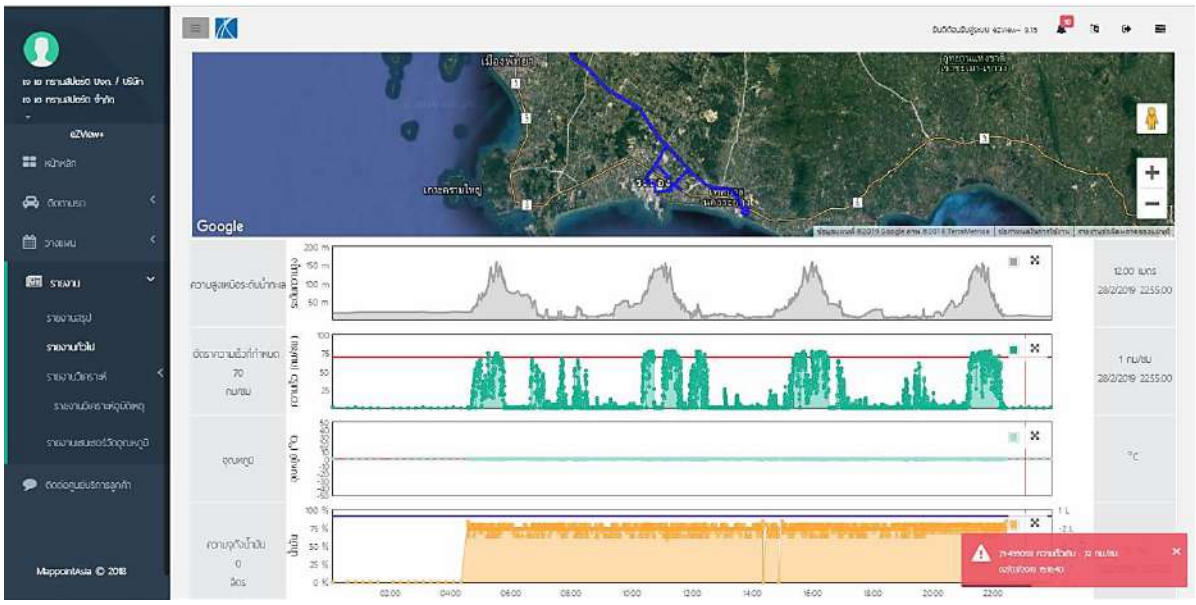

บริษัท เจ.เอ.ทรานสปอร์ต จำกัด

80 ถนนวัดมาบตาพุด ตำบลมาบตาพุด อำเภอเมืองจังหวัดระยอง 21150

โทร.038-010228 Fax. 038-010228

หนังสือรับรองการติดตั้ง
เครื่องบันทึกข้อมูลการเดินทางของรถ

MappointAsia Logistics Solutions

หนังสือรับรองการติดตั้งเครื่องบันทึกข้อมูลการเดินทางของรถ

เลขที่หนังสือ MLS24010690

บริษัท แมพพ้อยเอเชีย โลจิสติกส์ โซลูชั่นส์ จำกัด
ที่อยู่/ที่ตั้งเลขที่ 128/112 ชั้น 9 อาคารพญาไทพลาซ่า ถนน พญาไท
ตำบล/แขวง ทุ่งพญาไท อำเภอ/เขต ราชเทวี จังหวัด กรุงเทพมหานคร
รหัสไปรษณีย์ 10400 โทรศัพท์ 062-594-9944 โทรสาร 02-219-2501
ได้ติดตั้งเครื่องบันทึกข้อมูลการเดินทางของรถรายละเอียดดังนี้

การรับรองจากกรมการขนส่งทางบก เลขที่ 317/2561

ชนิด meitrack แบบ T330G-E
หมายเลขเครื่อง 150000100000868998032597664
เครื่องอ่านบัตรแถบแม่เหล็ก ชนิด MappointAsia แบบ Max - R2
วันที่ติดตั้ง 11 เมษายน 2563
ชื่อผู้ประกอบการขนส่ง/เจ้าของรถ บริษัท เจ เอ ทรานสปอร์ต จำกัด
เลขที่ทะเบียนรถ 71-8952 ระ หมายเลขตัวถัง MP1GXZ77NGT002680
หมายเหตุ วันที่หมดอายุ 10 เมษายน 2568

ขอรับรองว่าเครื่องบันทึกข้อมูลการเดินทางของรถดังกล่าวข้างต้น มีคุณลักษณะและระบบการทำงานตามที่ได้รับรองจากกรมขนส่งทางบก

กรณีเครื่องบันทึกข้อมูลการเดินทางของรถมีคุณลักษณะหรือระบบทำงานไม่เป็นไปตามที่กรมการขนส่งทางบกได้ให้การรับรอง หรือมีการรายงานข้อมูลไม่ตรงกับข้อเท็จจริงหรือไม่สามารถรายงานข้อมูลได้ตามที่กรมการขนส่งทางบกกำหนด บริษัท แมพพ้อยท์เอเชีย โลจิสติกส์ โซลูชั่นส์ จำกัด ยินยอมรับผิดชอบต่อความเสียหายทั้งหมดที่เกิดขึ้นต่อเจ้าของรถหรือผู้ประกอบการขนส่งที่ได้ซื้อหรือใช้บริการเครื่องบันทึกข้อมูลการเดินทางของรถดังกล่าวทุกประการ

ออกให้ ณ วันที่ 19 มกราคม 2567

[redacted]

MappointAsia Logistics Solutions Co.,Ltd.
บริษัท แมพพ้อยท์เอเชีย โลจิสติกส์ โซลูชั่นส์ จำกัด

MappointAsia Logistics Solutions

บริษัท เจ.เอ.ทรานสปอร์ต จำกัด

80 ถนนวัดมาบตาพุด ตำบลมาบตาพุด อำเภอเมืองจังหวัดระยอง 21150

โทร.038-010228 Fax. 038-010228

โดยรถบรรทุก ทุกคันจะติกสติกเกอร์รับรองการติดตั้ง
เครื่องบันทึกข้อมูลการเดินทางของรถ

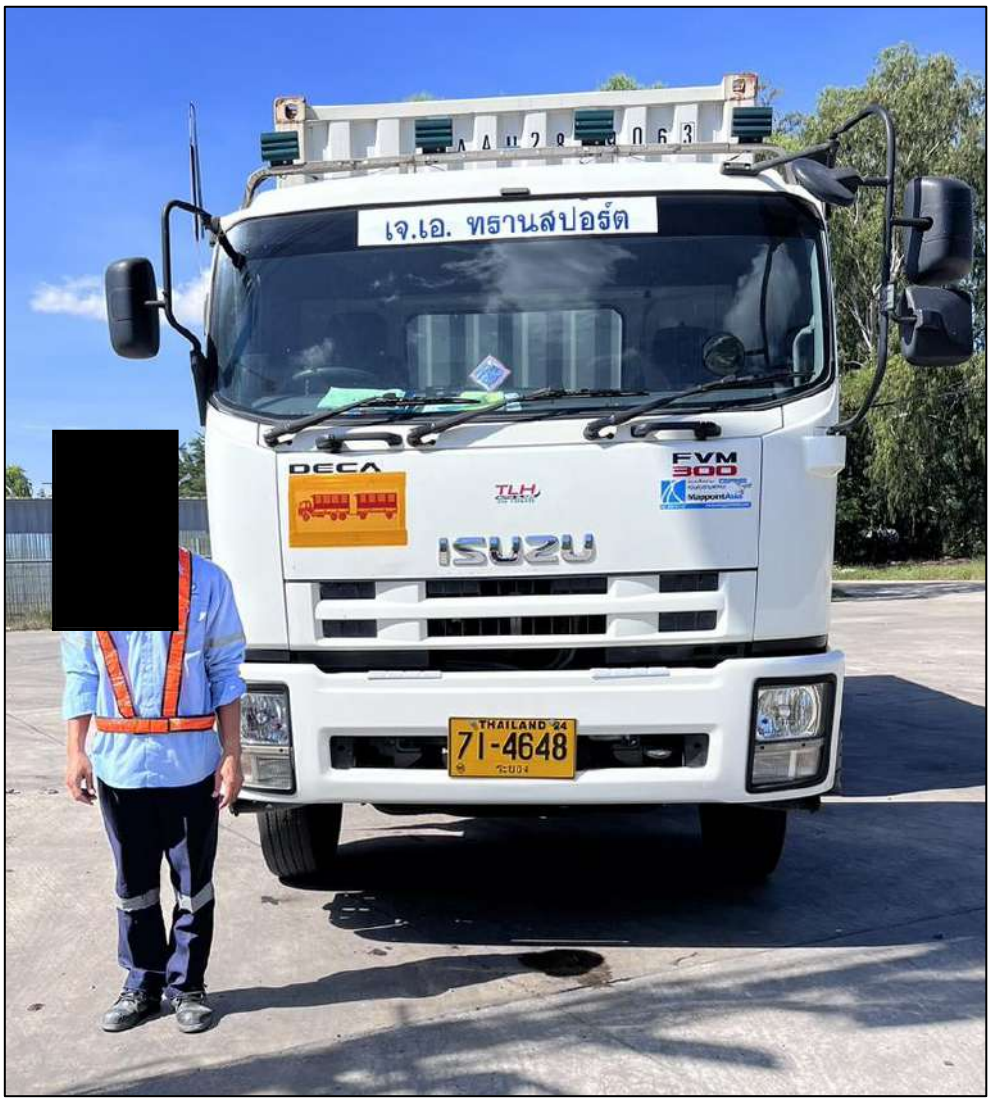

GPS ระบบติดตามยานพาหนะ GPS พร้อมเครื่องรูดบัตรแสดงตน
MappointAsia
Logistics Solutions
061-423-9444
www.mpals.asia
"ตามข้อกำหนดมาตรฐาน กรมการขนส่งทางบก"

SAKTHONG
TRANSPORT LIMITED PARTNERSHIP
205 Moo 7, Namnoy, Hatyai, Songkhla Thailand, 90110
Tel. +66 7489 4838, HP. +668 9654 5825
Email: SakthongGroup@sakthongtransport.co.th
Taxpayer identification number 0903552000196

GPS REPORT

Customer Name	BMT	**Truck Register**	71-1511 SKA
Transportation Date	8 October, 2024	**Trailer Register**	71-7094 SKA
Driver Name	Mr.Yutthanna B.	**DO Number**	10/0465
Route Start From	TRPC Rayong	**Route Destination**	BMT Samutprakarn

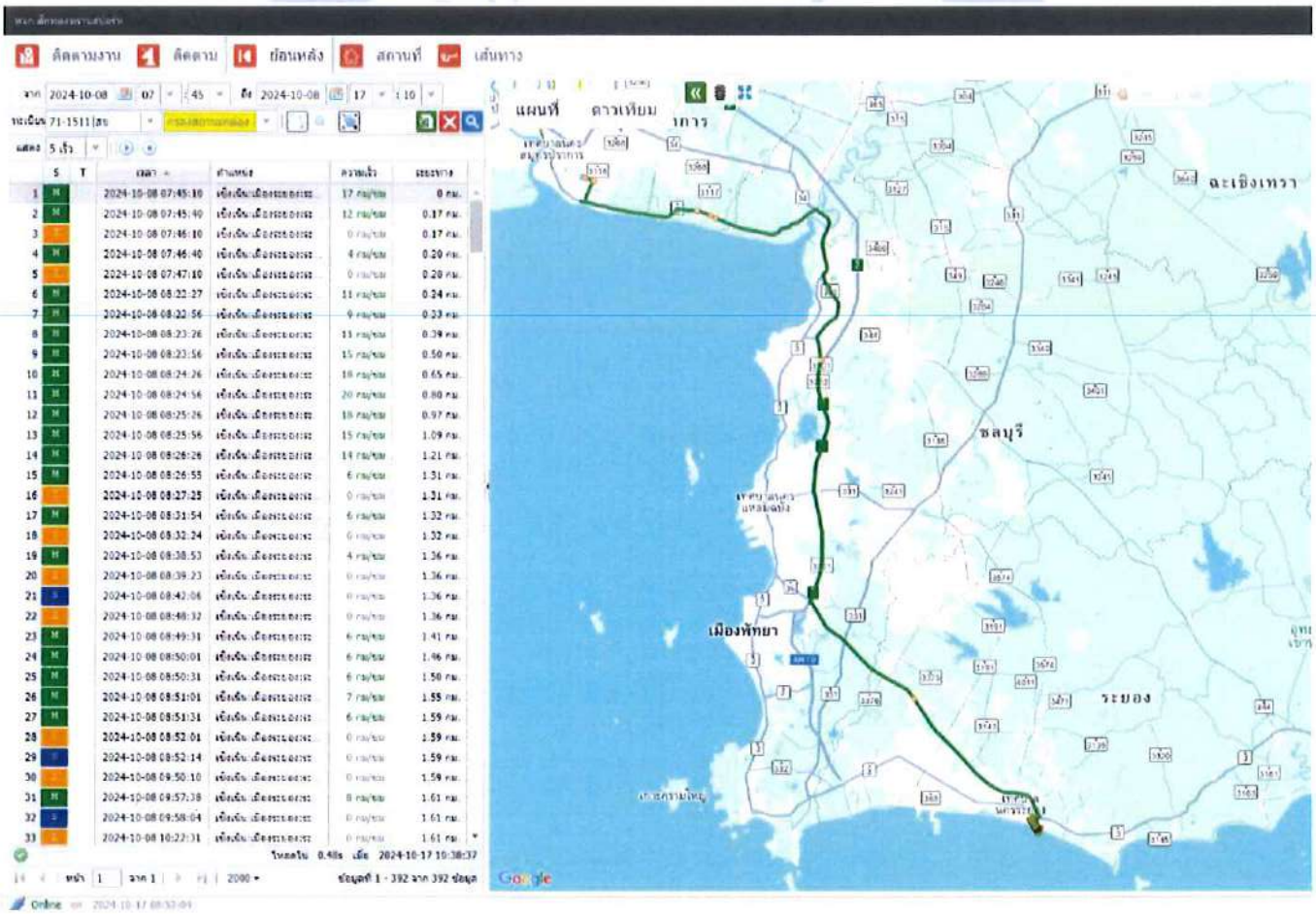

ISSUE HISTORY: STTLP 001E English version GPS report sheet.				
REV. No.	Description:	Prepared By:	Reviewed By:	Approved By:
01	REV. 8 Jan, 2024	Mrs.Paphanun P.	Ms.Nikisara N.	Mrs.Nattaya N.

xsense™
Information Service Co., Ltd.

รายงานสรุปสถานะรถ

ทะเบียน: 71-1511|สข
พขร: default
เริ่มต้น: 2024-10-08 07:45:00
สิ้นสุด: 2024-10-08 17:10:59

ทะเบียน	พขร.	เลขกล่อง	สถานะ	เซ็นเซอร์	เวลาเริ่มต้น	เวลาสิ้นสุด	ระยะเวลา	ระยะทาง (กม.)	ความเร็วสูงสุด (กม./ชม.)	ตำแหน่ง	ละติจูด	ลองจิจูด
71-1511|สข	default		เดินทาง		2024-10-08 07:42:41	2024-10-08 07:45:40	00:02:59	1.13	28	เชิงเนิน:เมืองระยอง:ระยอง	12.65946	101.30415
			จอดติดเครื่อง		2024-10-08 07:45:40	2024-10-08 07:46:10	00:00:30	-	0	เชิงเนิน:เมืองระยอง:ระยอง	12.65076	101.30138
			เดินทาง		2024-10-08 07:46:10	2024-10-08 07:46:40	00:00:30	0.03	4	เชิงเนิน:เมืองระยอง:ระยอง	12.65047	101.30139
			จอดติดเครื่อง		2024-10-08 07:46:40	2024-10-08 08:21:57	00:35:17	-	0	เชิงเนิน:เมืองระยอง:ระยอง	12.65046	101.3014
			เดินทาง		2024-10-08 08:21:57	2024-10-08 08:26:55	00:04:58	1.11	20	เชิงเนิน:เมืองระยอง:ระยอง	12.65007	101.30148
			จอดติดเครื่อง		2024-10-08 08:26:55	2024-10-08 08:31:24	00:04:29	-	0	เชิงเนิน:เมืองระยอง:ระยอง	12.64583	101.30976
			เดินทาง		2024-10-08 08:31:24	2024-10-08 08:31:54	00:00:30	0.01	6	เชิงเนิน:เมืองระยอง:ระยอง	12.64591	101.31048
			จอดติดเครื่อง		2024-10-08 08:31:54	2024-10-08 08:38:23	00:06:29	-	0	เชิงเนิน:เมืองระยอง:ระยอง	12.64606	101.31054
			เดินทาง		2024-10-08 08:38:23	2024-10-08 08:38:53	00:00:30	0.04	4	เชิงเนิน:เมืองระยอง:ระยอง	12.64662	101.31073
			จอดติดเครื่อง		2024-10-08 08:38:53	2024-10-08 08:41:52	00:02:59	-	0	เชิงเนิน:เมืองระยอง:ระยอง	12.64674	101.31081
			จอดไม่ติดเครื่อง		2024-10-08 08:41:52	2024-10-08 08:46:51	00:04:59	-	0	เชิงเนิน:เมืองระยอง:ระยอง	12.64673	101.31079
			ไม่มีสัญญาณจีพีเอส		2024-10-08 08:46:51	2024-10-08 08:48:14	00:01:23	-	0	เชิงเนิน:เมืองระยอง:ระยอง	12.64676	101.31077
			จอดติดเครื่อง		2024-10-08 08:48:14	2024-10-08 08:49:01	00:00:47	-	0	เชิงเนิน:เมืองระยอง:ระยอง	12.64675	101.31082

เดินทาง	2024-10-08 08:49:01	2024-10-08 08:51:31	00:02:30	0.23	7	เชิงเนิน:เมืองระยอง:ระยอง	12.64718	101.31113
จอดติดเครื่อง	2024-10-08 08:51:31	2024-10-08 08:52:01	00:00:30	-	0	เชิงเนิน:เมืองระยอง:ระยอง	12.64823	101.31059
จอดไม่ติดเครื่อง	2024-10-08 08:52:01	2024-10-08 08:57:00	00:04:59	-	0	เชิงเนิน:เมืองระยอง:ระยอง	12.64823	101.31058
ไม่มีสัญญาณจีพีเอส	2024-10-08 09:07:45	2024-10-08 09:07:49	00:00:04	-	0	เชิงเนิน:เมืองระยอง:ระยอง	12.64822	101.31057
จอดไม่ติดเครื่อง	2024-10-08 09:07:49	2024-10-08 09:12:41	00:04:52	-	0	เชิงเนิน:เมืองระยอง:ระยอง	12.64823	101.31058
ไม่มีสัญญาณจีพีเอส	2024-10-08 09:12:41	2024-10-08 09:13:25	00:00:44	-	0	เชิงเนิน:เมืองระยอง:ระยอง	12.64822	101.31058
จอดไม่ติดเครื่อง	2024-10-08 09:13:25	2024-10-08 09:29:59	00:16:34	-	0	เชิงเนิน:เมืองระยอง:ระยอง	12.64822	101.31057
จอดไม่ติดเครื่อง	2024-10-08 09:40:28	2024-10-08 09:47:56	00:07:28	-	0	เชิงเนิน:เมืองระยอง:ระยอง	12.64822	101.31059
ไม่มีสัญญาณจีพีเอส	2024-10-08 09:47:56	2024-10-08 09:49:45	00:01:49	-	0	เชิงเนิน:เมืองระยอง:ระยอง	12.64825	101.31057
จอดติดเครื่อง	2024-10-08 09:49:45	2024-10-08 09:57:08	00:07:23	-	0	เชิงเนิน:เมืองระยอง:ระยอง	12.64822	101.31057
เดินทาง	2024-10-08 09:57:08	2024-10-08 09:57:38	00:00:30	0.02	8	เชิงเนิน:เมืองระยอง:ระยอง	12.64825	101.31072
จอดไม่ติดเครื่อง	2024-10-08 09:57:38	2024-10-08 10:03:07	00:05:29	-	0	เชิงเนิน:เมืองระยอง:ระยอง	12.64805	101.31062
ไม่มีสัญญาณจีพีเอส	2024-10-08 10:03:07	2024-10-08 10:05:41	00:02:34	-	0	เชิงเนิน:เมืองระยอง:ระยอง	12.64803	101.31067
จอดไม่ติดเครื่อง	2024-10-08 10:05:41	2024-10-08 10:10:10	00:04:29	-	0	เชิงเนิน:เมืองระยอง:ระยอง	12.64803	101.31062
จอดไม่ติดเครื่อง	2024-10-08 10:22:08	2024-10-08 10:22:13	00:00:05	-	0	เชิงเนิน:เมืองระยอง:ระยอง	12.64808	101.3107

จอดติดเครื่อง	2024-10-08 10:22:13	2024-10-08 10:25:13	00:03:00	-	0	เชิงเนิน:เมืองระยอง:ระยอง	12.64807	101.31067
จอดไม่ติดเครื่อง	2024-10-08 10:25:13	2024-10-08 10:30:11	00:04:58	-	0	เชิงเนิน:เมืองระยอง:ระยอง	12.64818	101.31075
จอดไม่ติดเครื่อง	2024-10-08 11:09:58	2024-10-08 11:21:32	00:11:34	-	0	เชิงเนิน:เมืองระยอง:ระยอง	12.64818	101.31076
ไม่มีสัญญาณจีพีเอส	2024-10-08 11:21:32	2024-10-08 11:22:43	00:01:11	-	0	เชิงเนิน:เมืองระยอง:ระยอง	12.64819	101.31072
จอดติดเครื่อง	2024-10-08 11:22:43	2024-10-08 11:24:43	00:02:00	-	0	เชิงเนิน:เมืองระยอง:ระยอง	12.64816	101.31073
เดินทาง	2024-10-08 11:24:43	2024-10-08 11:25:42	00:00:59	0.15	13	เชิงเนิน:เมืองระยอง:ระยอง	12.64788	101.31109
จอดติดเครื่อง	2024-10-08 11:25:42	2024-10-08 11:27:12	00:01:30	-	0	เชิงเนิน:เมืองระยอง:ระยอง	12.6463	101.31076
เดินทาง	2024-10-08 11:27:12	2024-10-08 11:27:42	00:00:30	0.01	4	เชิงเนิน:เมืองระยอง:ระยอง	12.64623	101.31073
จอดติดเครื่อง	2024-10-08 11:27:42	2024-10-08 11:30:11	00:02:29	-	0	เชิงเนิน:เมืองระยอง:ระยอง	12.64609	101.31065
เดินทาง	2024-10-08 11:30:11	2024-10-08 11:30:41	00:00:30	0.01	4	เชิงเนิน:เมืองระยอง:ระยอง	12.64599	101.31062
จอดติดเครื่อง	2024-10-08 11:30:41	2024-10-08 11:31:41	00:01:00	-	0	เชิงเนิน:เมืองระยอง:ระยอง	12.64583	101.31056
เดินทาง	2024-10-08 11:31:41	2024-10-08 11:32:11	00:00:30	0.04	8	เชิงเนิน:เมืองระยอง:ระยอง	12.64569	101.31027
จอดติดเครื่อง	2024-10-08 11:32:11	2024-10-08 12:21:30	00:49:19	-	0	เชิงเนิน:เมืองระยอง:ระยอง	12.64581	101.30978
ไม่มีสัญญาณจีพีเอส	2024-10-08 12:21:30	2024-10-08 12:22:00	00:00:30	-	0	เชิงเนิน:เมืองระยอง:ระยอง	12.6458	101.30977
จอดติดเครื่อง	2024-10-08 12:22:00	2024-10-08 12:28:58	00:06:58	-	0	เชิงเนิน:เมืองระยอง:ระยอง	12.6458	101.30977

เดินทาง	2024-10-08 12:28:58	2024-10-08 12:36:27	00:07:29	2.97	40	เชิงเนิน:เมืองระยอง:ระยอง	12.64609	101.30921
จอดติดเครื่อง	2024-10-08 12:36:27	2024-10-08 12:37:26	00:00:59	-	0	เชิงเนิน:เมืองระยอง:ระยอง	12.66445	101.30126
เดินทาง	2024-10-08 12:37:26	2024-10-08 13:05:20	00:27:54	28.87	80	เชิงเนิน:เมืองระยอง:ระยอง	12.66448	101.3012
จอดติดเครื่อง	2024-10-08 13:05:20	2024-10-08 13:11:18	00:05:58	-	0	มะขามคู่:นิคมพัฒนา:ระยอง	12.82933	101.12851
ไม่มีสัญญาณจีพีเอส	2024-10-08 13:11:18	2024-10-08 13:11:48	00:00:30	-	0	มะขามคู่:นิคมพัฒนา:ระยอง	12.82927	101.12853
จอดติดเครื่อง	2024-10-08 13:11:48	2024-10-08 13:31:14	00:19:26	-	0	มะขามคู่:นิคมพัฒนา:ระยอง	12.8293	101.12852
เดินทาง	2024-10-08 13:31:14	2024-10-08 13:40:42	00:09:28	8.98	77	มะขามคู่:นิคมพัฒนา:ระยอง	12.82956	101.12844
เดินทาง	2024-10-08 13:41:42	2024-10-08 13:49:40	00:07:58	7.47	80	โป่ง:บางละมุง:ชลบุรี	12.88799	101.04955
เดินทาง	2024-10-08 13:50:39	2024-10-08 13:57:38	00:06:59	6.60	77	โป่ง:บางละมุง:ชลบุรี	12.94369	100.99328
เดินทาง	2024-10-08 13:58:38	2024-10-08 14:14:34	00:15:56	19.46	78	ตะเคียนเตี้ย:บางละมุง:ชลบุรี	13.00792	100.99509
เดินทาง	2024-10-08 14:15:04	2024-10-08 14:16:03	00:00:59	1.31	80	บางพระ:ศรีราชา:ชลบุรี	13.18654	100.99724
เดินทาง	2024-10-08 14:16:33	2024-10-08 14:18:03	00:01:30	1.98	80	บางพระ:ศรีราชา:ชลบุรี	13.20346	101.00275
เดินทาง	2024-10-08 14:19:03	2024-10-08 14:19:33	00:00:30	0.65	79	บางพระ:ศรีราชา:ชลบุรี	13.23205	101.00012
เดินทาง	2024-10-08 14:20:32	2024-10-08 14:25:31	00:04:59	6.29	79	บางพระ:ศรีราชา:ชลบุรี	13.24897	100.99362
จอดติดเครื่อง	2024-10-08	2024-10-08	00:01:00	-	0	หนองข้างคอก:เมื	13.30135	100.99434

	14:25:31	14:26:31				องชลบุรี:ชลบุรี		
เดินทาง	2024-10-08 14:26:31	2024-10-08 14:37:28	00:10:57	12.07	80	หนองข้างคอก:เมืองชลบุรี:ชลบุรี	13.30226	100.99418
เดินทาง	2024-10-08 14:37:58	2024-10-08 15:06:51	00:28:53	31.23	79	หนองไม้แดง:เมืองชลบุรี:ชลบุรี	13.40506	101.00219
จอดติดเครื่อง	2024-10-08 15:06:51	2024-10-08 15:12:20	00:05:29	-	0	คลองด่าน:บางบ่อ:สมุทรปราการ	13.49855	100.84245
เดินทาง	2024-10-08 15:12:20	2024-10-08 15:13:50	00:01:30	0.87	55	คลองด่าน:บางบ่อ:สมุทรปราการ	13.49991	100.84171
จอดติดเครื่อง	2024-10-08 15:13:50	2024-10-08 15:14:20	00:00:30	-	0	คลองด่าน:บางบ่อ:สมุทรปราการ	13.50371	100.83485
เดินทาง	2024-10-08 15:14:20	2024-10-08 15:18:19	00:03:59	2.17	54	คลองด่าน:บางบ่อ:สมุทรปราการ	13.50382	100.83443
จอดติดเครื่อง	2024-10-08 15:18:19	2024-10-08 15:18:49	00:00:30	-	0	คลองด่าน:บางบ่อ:สมุทรปราการ	13.50967	100.81559
จอดไม่ติดเครื่อง	2024-10-08 15:18:49	2024-10-08 15:24:17	00:05:28	-	0	คลองด่าน:บางบ่อ:สมุทรปราการ	13.50968	100.81559
จอดติดเครื่อง	2024-10-08 15:35:15	2024-10-08 15:35:48	00:00:33	-	0	คลองด่าน:บางบ่อ:สมุทรปราการ	13.50969	100.81557
เดินทาง	2024-10-08 15:35:48	2024-10-08 16:05:08	00:29:20	22.93	75	คลองด่าน:บางบ่อ:สมุทรปราการ	13.50972	100.81514
จอดติดเครื่อง	2024-10-08 16:05:08	2024-10-08 16:05:38	00:00:30	-	0	แพรกษา:เมืองสมุ	13.55115	100.66706
เดินทาง	2024-10-08 16:05:38	2024-10-08 16:08:37	00:02:59	1.37	36	แพรกษา:เมืองสมุ	13.55165	100.66606

รายงานสรุปสถานะรถ

จอดติดเครื่อง	2024-10-08 16:08:37	2024-10-08 16:09:07	00:00:30	-	0	แพรกษา:เมืองสมุ	13.55521	100.65537
เดินทาง	2024-10-08 16:09:07	2024-10-08 16:09:37	00:00:30	0.03	6	แพรกษา:เมืองสมุ	13.55551	100.65549
จอดติดเครื่อง	2024-10-08 16:09:37	2024-10-08 16:12:07	00:02:30	-	0	แพรกษา:เมืองสมุ	13.55545	100.65547
เดินทาง	2024-10-08 16:12:07	2024-10-08 16:12:36	00:00:29	0.02	4	แพรกษา:เมืองสมุ	13.55521	100.65543
จอดติดเครื่อง	2024-10-08 16:12:36	2024-10-08 16:15:06	00:02:30	-	0	แพรกษา:เมืองสมุ	13.55523	100.65527
เดินทาง	2024-10-08 16:15:06	2024-10-08 16:18:35	00:03:29	0.43	10	แพรกษา:เมืองสมุ	13.55531	100.65521
จอดติดเครื่อง	2024-10-08 16:18:35	2024-10-08 16:45:37	00:27:02	-	0	แพรกษา:เมืองสมุ	13.55659	100.65203

ไม่มีสัญญาณจีพีเอส	2024-10-08 16:45:37	2024-10-08 16:46:07	00:00:30	-	0	แพรกษา:เมืองสมุ	13.55661	100.6521
จอดติดเครื่อง	2024-10-08 16:46:07	2024-10-08 16:59:04	00:12:57	-	0	แพรกษา:เมืองสมุ	13.55659	100.65212
ไม่มีสัญญาณจีพีเอส	2024-10-08 16:59:04	2024-10-08 16:59:33	00:00:29	-	0	แพรกษา:เมืองสมุ	13.55661	100.65207
จอดติดเครื่อง	2024-10-08 16:59:33	2024-10-08 17:03:32	00:03:59	-	0	แพรกษา:เมืองสมุ	13.55657	100.65205
เดินทาง	2024-10-08 17:03:32	2024-10-08 17:04:02	00:00:30	0.01	9	แพรกษา:เมืองสมุ	13.55659	100.65196
จอดติดเครื่อง	2024-10-08 17:04:02	2024-10-08 17:06:32	00:02:30	-	0	แพรกษา:เมืองสมุ	13.55671	100.65164
จอดไม่ติดเครื่อง	2024-10-08 17:06:32	2024-10-08 17:10:31	00:03:59	-	0	แพรกษา:เมืองสมุ	13.55647	100.65172

ผลรวม	84 บรรทัด	07:57:25	158.49	

รายงานประจำวัน
ชื่อกลุ่มรถ : กลุ่มรถทั้งหมด
ชื่อรถ : 64-3824
เริ่ม : 22/08/2024 00:00:00
สิ้นสุด : 23/08/2024 23:59:00

ลำดับ	วันที่	สถานะ	เริ่ม	สถานที่ เริ่ม	สิ้นสุด	สถานที่ สิ้นสุด	รวมเวลา	ระยะทาง(กม.)	ความเร็วสูงสุด
1	22/08/2024	จอดไม่ดับเครื่อง	07:20:10	ต.เชิงเนิน อ.เมืองระยอง จ.ระยอง	07:20:20	ต.เชิงเนิน อ.เมืองระยอง จ.ระยอง	0 วัน 0 ชม. 1 นาที	0	0
2	22/08/2024	รถวิ่ง	07:20:20	ต.เชิงเนิน อ.เมืองระยอง จ.ระยอง	07:33:33	ต.เชิงเนิน อ.เมืองระยอง จ.ระยอง	0 วัน 0 ชม. 14 นาที	7.5	57
3	22/08/2024	จอดไม่ดับเครื่อง	07:33:33	ต.เชิงเนิน อ.เมืองระยอง จ.ระยอง	07:36:56	ต.เชิงเนิน อ.เมืองระยอง จ.ระยอง	0 วัน 0 ชม. 4 นาที	0	0
4	22/08/2024	รถจอด	07:36:56	ต.เชิงเนิน อ.เมืองระยอง จ.ระยอง	08:15:40	ต.เชิงเนิน อ.เมืองระยอง จ.ระยอง	0 วัน 0 ชม. 39 นาที	0	0
5	22/08/2024	รถวิ่ง	08:15:40	ต.เชิงเนิน อ.เมืองระยอง จ.ระยอง	08:17:40	ต.เชิงเนิน อ.เมืองระยอง จ.ระยอง	0 วัน 0 ชม. 2 นาที	0	0
6	22/08/2024	จอดไม่ดับเครื่อง	08:17:40	ต.เชิงเนิน อ.เมืองระยอง จ.ระยอง	08:18:13	ต.เชิงเนิน อ.เมืองระยอง จ.ระยอง	0 วัน 0 ชม. 1 นาที	0	0
7	22/08/2024	รถวิ่ง	08:18:13	ต.เชิงเนิน อ.เมืองระยอง จ.ระยอง	08:24:50	ต.เชิงเนิน อ.เมืองระยอง จ.ระยอง	0 วัน 0 ชม. 7 นาที	0.7	26
8	22/08/2024	จอดไม่ดับเครื่อง	08:24:50	ต.เชิงเนิน อ.เมืองระยอง จ.ระยอง	08:25:42	ต.เชิงเนิน อ.เมืองระยอง จ.ระยอง	0 วัน 0 ชม. 1 นาที	0	0
9	22/08/2024	ไม่แสดงตัวตนในการขับขี่	08:25:39	ต.เชิงเนิน อ.เมืองระยอง จ.ระยอง	08:25:39	ต.เชิงเนิน อ.เมืองระยอง จ.ระยอง	0 วัน 0 ชม. 0 นาที	0	0
10	22/08/2024	รถวิ่ง	08:25:42	ต.เชิงเนิน อ.เมืองระยอง จ.ระยอง	08:30:48	ต.เชิงเนิน อ.เมืองระยอง จ.ระยอง	0 วัน 0 ชม. 6 นาที	0.6	21
11	22/08/2024	จอดไม่ดับเครื่อง	08:30:48	ต.เชิงเนิน อ.เมืองระยอง จ.ระยอง	08:32:27	ต.เชิงเนิน อ.เมืองระยอง จ.ระยอง	0 วัน 0 ชม. 2 นาที	0.1	0
12	22/08/2024	รถวิ่ง	08:32:27	ต.เชิงเนิน อ.เมืองระยอง จ.ระยอง	08:40:46	ต.เชิงเนิน อ.เมืองระยอง จ.ระยอง	0 วัน 0 ชม. 9 นาที	1.36	28
13	22/08/2024	จอดไม่ดับเครื่อง	08:40:46	ต.เชิงเนิน อ.เมืองระยอง จ.ระยอง	09:08:36	ต.เชิงเนิน อ.เมืองระยอง จ.ระยอง	0 วัน 0 ชม. 28 นาที	0.04	0
14	22/08/2024	รถวิ่ง	09:08:36	ต.เชิงเนิน อ.เมืองระยอง จ.ระยอง	09:13:22	ต.เชิงเนิน อ.เมืองระยอง จ.ระยอง	0 วัน 0 ชม. 5 นาที	0.15	5
15	22/08/2024	จอดไม่ดับเครื่อง	09:13:22	ต.เชิงเนิน อ.เมืองระยอง จ.ระยอง	09:14:10	ต.เชิงเนิน อ.เมืองระยอง จ.ระยอง	0 วัน 0 ชม. 1 นาที	0	0
16	22/08/2024	รถวิ่ง	09:14:10	ต.เชิงเนิน อ.เมืองระยอง จ.ระยอง	09:26:49	ต.เชิงเนิน อ.เมืองระยอง จ.ระยอง	0 วัน 0 ชม. 13 นาที	1.45	25
17	22/08/2024	จอดไม่ดับเครื่อง	09:26:49	ต.เชิงเนิน อ.เมืองระยอง จ.ระยอง	09:33:50	ต.เชิงเนิน อ.เมืองระยอง จ.ระยอง	0 วัน 0 ชม. 8 นาที	0	0
18	22/08/2024	รถวิ่ง	09:33:50	ต.เชิงเนิน อ.เมืองระยอง จ.ระยอง	09:48:27	ต.เชิงเนิน อ.เมืองระยอง จ.ระยอง	0 วัน 0 ชม. 15 นาที	2.7	29
19	22/08/2024	จอดไม่ดับเครื่อง	09:48:27	ต.เชิงเนิน อ.เมืองระยอง จ.ระยอง	09:52:02	ต.เชิงเนิน อ.เมืองระยอง จ.ระยอง	0 วัน 0 ชม. 4 นาที	0.04	0
20	22/08/2024	รถวิ่ง	09:52:02	ต.เชิงเนิน อ.เมืองระยอง จ.ระยอง	10:07:31	ต.เชิงเนิน อ.เมืองระยอง จ.ระยอง	0 วัน 0 ชม. 16 นาที	2.76	28
21	22/08/2024	จอดไม่ดับเครื่อง	10:07:31	ต.เชิงเนิน อ.เมืองระยอง จ.ระยอง	10:07:58	ต.เชิงเนิน อ.เมืองระยอง จ.ระยอง	0 วัน 0 ชม. 1 นาที	0	0
22	22/08/2024	รถวิ่ง	10:07:58	ต.เชิงเนิน อ.เมืองระยอง จ.ระยอง	10:14:47	ต.เชิงเนิน อ.เมืองระยอง จ.ระยอง	0 วัน 0 ชม. 7 นาที	1.4	26
23	22/08/2024	จอดไม่ดับเครื่อง	10:14:47	ต.เชิงเนิน อ.เมืองระยอง จ.ระยอง	10:22:56	ต.เชิงเนิน อ.เมืองระยอง จ.ระยอง	0 วัน 0 ชม. 9 นาที	0	0
24	22/08/2024	รถวิ่ง	10:22:56	ต.เชิงเนิน อ.เมืองระยอง จ.ระยอง	10:30:41	ต.เชิงเนิน อ.เมืองระยอง จ.ระยอง	0 วัน 0 ชม. 8 นาที	1.4	26
25	22/08/2024	จอดไม่ดับเครื่อง	10:30:41	ต.เชิงเนิน อ.เมืองระยอง จ.ระยอง	10:32:06	ต.เชิงเนิน อ.เมืองระยอง จ.ระยอง	0 วัน 0 ชม. 2 นาที	0	0
26	22/08/2024	รถวิ่ง	10:32:06	ต.เชิงเนิน อ.เมืองระยอง จ.ระยอง	10:39:36	ต.เชิงเนิน อ.เมืองระยอง จ.ระยอง	0 วัน 0 ชม. 8 นาที	1.44	28
27	22/08/2024	จอดไม่ดับเครื่อง	10:39:36	ต.เชิงเนิน อ.เมืองระยอง จ.ระยอง	10:48:14	ต.เชิงเนิน อ.เมืองระยอง จ.ระยอง	0 วัน 0 ชม. 9 นาที	0	0
28	22/08/2024	รถวิ่ง	10:48:14	ต.เชิงเนิน อ.เมืองระยอง จ.ระยอง	10:54:57	ต.เชิงเนิน อ.เมืองระยอง จ.ระยอง	0 วัน 0 ชม. 7 นาที	1.36	26
29	22/08/2024	จอดไม่ดับเครื่อง	10:54:57	ต.เชิงเนิน อ.เมืองระยอง จ.ระยอง	10:55:13	ต.เชิงเนิน อ.เมืองระยอง จ.ระยอง	0 วัน 0 ชม. 1 นาที	0	0
30	22/08/2024	รถวิ่ง	10:55:13	ต.เชิงเนิน อ.เมืองระยอง จ.ระยอง	11:04:18	ต.เชิงเนิน อ.เมืองระยอง จ.ระยอง	0 วัน 0 ชม. 10 นาที	1.4	24
31	22/08/2024	จอดไม่ดับเครื่อง	11:04:18	ต.เชิงเนิน อ.เมืองระยอง จ.ระยอง	11:08:01	ต.เชิงเนิน อ.เมืองระยอง จ.ระยอง	0 วัน 0 ชม. 4 นาที	0	0
32	22/08/2024	รถจอด	11:08:01	ต.เชิงเนิน อ.เมืองระยอง จ.ระยอง	11:24:50	ต.เชิงเนิน อ.เมืองระยอง จ.ระยอง	0 วัน 0 ชม. 17 นาที	0	0
33	22/08/2024	reset กล่อง	11:21:36	ต.เชิงเนิน อ.เมืองระยอง จ.ระยอง	11:21:36	ต.เชิงเนิน อ.เมืองระยอง จ.ระยอง	0 วัน 0 ชม. 0 นาที	0	0
34	22/08/2024	รถวิ่ง	11:24:50	ต.เชิงเนิน อ.เมืองระยอง จ.ระยอง	11:26:50	ต.เชิงเนิน อ.เมืองระยอง จ.ระยอง	0 วัน 0 ชม. 2 นาที	0	0
35	22/08/2024	จอดไม่ดับเครื่อง	11:26:50	ต.เชิงเนิน อ.เมืองระยอง จ.ระยอง	11:28:14	ต.เชิงเนิน อ.เมืองระยอง จ.ระยอง	0 วัน 0 ชม. 2 นาที	0	0
36	22/08/2024	รถวิ่ง	11:28:14	ต.เชิงเนิน อ.เมืองระยอง จ.ระยอง	13:09:54	ต.หนองไผ่แก้ว อ.บ้านบึง จ.ชลบุรี	0 วัน 1 ชม. 42 นาที	70.6	65
37	22/08/2024	ไม่แสดงตัวตนในการขับขี่	11:34:49	ต.เชิงเนิน อ.เมืองระยอง จ.ระยอง	11:34:49	ต.เชิงเนิน อ.เมืองระยอง จ.ระยอง	0 วัน 0 ชม. 0 นาที	0	35
38	22/08/2024	จอดไม่ดับเครื่อง	13:09:54	ต.หนองไผ่แก้ว อ.บ้านบึง จ.ชลบุรี	13:16:39	ต.หนองไผ่แก้ว อ.บ้านบึง จ.ชลบุรี	0 วัน 0 ชม. 7 นาที	0	0
39	22/08/2024	รถวิ่ง	13:16:39	ต.หนองไผ่แก้ว อ.บ้านบึง จ.ชลบุรี	13:36:39	ต.หนองชาก อ.บ้านบึง จ.ชลบุรี	0 วัน 0 ชม. 20 นาที	14.14	56
40	22/08/2024	จอดไม่ดับเครื่อง	13:36:39	ต.หนองชาก อ.บ้านบึง จ.ชลบุรี	13:37:01	ต.หนองชาก อ.บ้านบึง จ.ชลบุรี	0 วัน 0 ชม. 1 นาที	0	0
41	22/08/2024	รถวิ่ง	13:37:01	ต.หนองชาก อ.บ้านบึง จ.ชลบุรี	14:05:25	ต.พนัสนิคม อ.พนัสนิคม จ.ชลบุรี	0 วัน 0 ชม. 29 นาที	18.76	49
42	22/08/2024	จอดไม่ดับเครื่อง	14:05:25	ต.พนัสนิคม อ.พนัสนิคม จ.ชลบุรี	14:05:55	ต.พนัสนิคม อ.พนัสนิคม จ.ชลบุรี	0 วัน 0 ชม. 1 นาที	0	0
43	22/08/2024	รถวิ่ง	14:05:55	ต.พนัสนิคม อ.พนัสนิคม จ.ชลบุรี	14:10:04	ต.ไร่หลักทอง อ.พนัสนิคม จ.ชลบุรี	0 วัน 0 ชม. 5 นาที	0.9	35
44	22/08/2024	จอดไม่ดับเครื่อง	14:10:04	ต.ไร่หลักทอง อ.พนัสนิคม จ.ชลบุรี	14:10:25	ต.ไร่หลักทอง อ.พนัสนิคม จ.ชลบุรี	0 วัน 0 ชม. 1 นาที	0	0
45	22/08/2024	รถวิ่ง	14:10:25	ต.ไร่หลักทอง อ.พนัสนิคม จ.ชลบุรี	15:45:02	ต.ดอนเกาะกา อ.บางน้ำเปรี้ยว จ.ฉะเชิงเทรา	0 วัน 1 ชม. 35 นาที	62.15	55
46	22/08/2024	reset กล่อง	14:50:41	ต.บางพระ อ.เมืองฉะเชิงเทรา จ.ฉะเชิงเทรา	14:50:41	ต.บางพระ อ.เมืองฉะเชิงเทรา จ.ฉะเชิงเทรา	0 วัน 0 ชม. 0 นาที	0	50
47	22/08/2024	ไม่แสดงตัวตนในการขับขี่	14:51:24	ต.บางพระ อ.เมืองฉะเชิงเทรา จ.ฉะเชิงเทรา	14:51:24	ต.บางพระ อ.เมืองฉะเชิงเทรา จ.ฉะเชิงเทรา	0 วัน 0 ชม. 0 นาที	0	0
48	22/08/2024	จอดไม่ดับเครื่อง	15:45:02	ต.ดอนเกาะกา อ.บางน้ำเปรี้ยว จ.ฉะเชิงเทรา	16:09:15	ต.ดอนเกาะกา อ.บางน้ำเปรี้ยว จ.ฉะเชิงเทรา	0 วัน 0 ชม. 25 นาที	0	0
49	22/08/2024	รถวิ่ง	16:09:15	ต.ดอนเกาะกา อ.บางน้ำเปรี้ยว จ.ฉะเชิงเทรา	18:18:23	ต.หนองนาก อ.หนองแค จ.สระบุรี	0 วัน 2 ชม. 10 นาที	81.5	51
50	22/08/2024	reset กล่อง	17:48:35	ต.โคกแย้ อ.หนองแค จ.สระบุรี	17:48:35	ต.โคกแย้ อ.หนองแค จ.สระบุรี	0 วัน 0 ชม. 0 นาที	0	49
51	22/08/2024	ไม่แสดงตัวตนในการขับขี่	17:49:20	ต.โคกแย้ อ.หนองแค จ.สระบุรี	17:49:20	ต.โคกแย้ อ.หนองแค จ.สระบุรี	0 วัน 0 ชม. 0 นาที	0	0
52	22/08/2024	จอดไม่ดับเครื่อง	18:18:23	ต.หนองนาก อ.หนองแค จ.สระบุรี	18:18:59	ต.หนองนาก อ.หนองแค จ.สระบุรี	0 วัน 0 ชม. 1 นาที	0	0
53	22/08/2024	รถวิ่ง	18:18:59	ต.หนองนาก อ.หนองแค จ.สระบุรี	18:21:11	ต.หนองนาก อ.หนองแค จ.สระบุรี	0 วัน 0 ชม. 3 นาที	0	5
54	22/08/2024	จอดไม่ดับเครื่อง	18:21:11	ต.หนองนาก อ.หนองแค จ.สระบุรี	18:22:26	ต.หนองนาก อ.หนองแค จ.สระบุรี	0 วัน 0 ชม. 2 นาที	0	0
55	22/08/2024	รถจอด	18:22:26	ต.หนองนาก อ.หนองแค จ.สระบุรี	08:41:42	ต.หนองนาก อ.หนองแค จ.สระบุรี	0 วัน 14 ชม. 20 นาที	0	0
56	23/08/2024	รถวิ่ง	08:41:42	ต.หนองนาก อ.หนองแค จ.สระบุรี	08:43:42	ต.หนองนาก อ.หนองแค จ.สระบุรี	0 วัน 0 ชม. 2 นาที	0	0
57	23/08/2024	จอดไม่ดับเครื่อง	08:43:42	ต.หนองนาก อ.หนองแค จ.สระบุรี	08:43:47	ต.หนองนาก อ.หนองแค จ.สระบุรี	0 วัน 0 ชม. 1 นาที	0.05	0

58	23/08/2024	รถวิ่ง	08:43:47	ต.หนองนาก อ.หนองแค จ.สระบุรี	08:46:00	ต.หนองนาก อ.หนองแค จ.สระบุรี	0 วัน 0 ชม. 3 นาที	0	6
59	23/08/2024	จอดไม่ดับเครื่อง	08:46:00	ต.หนองนาก อ.หนองแค จ.สระบุรี	08:47:52	ต.หนองนาก อ.หนองแค จ.สระบุรี	0 วัน 0 ชม. 2 นาที	0	0
60	23/08/2024	รถวิ่ง	08:47:52	ต.หนองนาก อ.หนองแค จ.สระบุรี	08:50:17	ต.หนองนาก อ.หนองแค จ.สระบุรี	0 วัน 0 ชม. 3 นาที	0.1	5
61	23/08/2024	จอดไม่ดับเครื่อง	08:50:17	ต.หนองนาก อ.หนองแค จ.สระบุรี	08:55:14	ต.หนองนาก อ.หนองแค จ.สระบุรี	0 วัน 0 ชม. 5 นาที	0	0
62	23/08/2024	ไม่แสดงตัวตนในการขับขี่	08:52:40	ต.หนองนาก อ.หนองแค จ.สระบุรี	08:52:40	ต.หนองนาก อ.หนองแค จ.สระบุรี	0 วัน 0 ชม. 0 นาที	0	0
63	23/08/2024	รถวิ่ง	08:55:14	ต.หนองนาก อ.หนองแค จ.สระบุรี	09:29:11	ต.ห้วยแห้ง อ.แก่งคอย จ.สระบุรี	0 วัน 0 ชม. 34 นาที	18.4	51
64	23/08/2024	จอดไม่ดับเครื่อง	09:29:11	ต.ห้วยแห้ง อ.แก่งคอย จ.สระบุรี	09:30:16	ต.ห้วยแห้ง อ.แก่งคอย จ.สระบุรี	0 วัน 0 ชม. 2 นาที	0	0
65	23/08/2024	รถวิ่ง	09:30:16	ต.ห้วยแห้ง อ.แก่งคอย จ.สระบุรี	09:42:54	ต.หนองปลาไหล อ.เมืองสระบุรี จ.สระบุรี	0 วัน 0 ชม. 13 นาที	2.64	31
66	23/08/2024	จอดไม่ดับเครื่อง	09:42:54	ต.หนองปลาไหล อ.เมืองสระบุรี จ.สระบุรี	10:00:34	ต.หนองปลาไหล อ.เมืองสระบุรี จ.สระบุรี	0 วัน 0 ชม. 18 นาที	0	0
67	23/08/2024	รถวิ่ง	10:00:34	ต.หนองปลาไหล อ.เมืองสระบุรี จ.สระบุรี	10:03:20	ต.หนองปลาไหล อ.เมืองสระบุรี จ.สระบุรี	0 วัน 0 ชม. 3 นาที	0.12	6
68	23/08/2024	จอดไม่ดับเครื่อง	10:03:20	ต.หนองปลาไหล อ.เมืองสระบุรี จ.สระบุรี	10:11:32	ต.หนองปลาไหล อ.เมืองสระบุรี จ.สระบุรี	0 วัน 0 ชม. 9 นาที	0	0
69	23/08/2024	รถวิ่ง	10:11:32	ต.หนองปลาไหล อ.เมืองสระบุรี จ.สระบุรี	10:14:30	ต.หนองปลาไหล อ.เมืองสระบุรี จ.สระบุรี	0 วัน 0 ชม. 3 นาที	0.38	10
70	23/08/2024	รถจอด	10:14:30	ต.หนองปลาไหล อ.เมืองสระบุรี จ.สระบุรี	11:50:35	ต.หนองปลาไหล อ.เมืองสระบุรี จ.สระบุรี	0 วัน 1 ชม. 37 นาที	0	0
71	23/08/2024	reset กล่อง	10:47:19	ต.หนองปลาไหล อ.เมืองสระบุรี จ.สระบุรี	10:47:19	ต.หนองปลาไหล อ.เมืองสระบุรี จ.สระบุรี	0 วัน 0 ชม. 0 นาที	0	0
72	23/08/2024	รถวิ่ง	11:50:35	ต.หนองปลาไหล อ.เมืองสระบุรี จ.สระบุรี	11:59:45	ต.หนองปลาไหล อ.เมืองสระบุรี จ.สระบุรี	0 วัน 0 ชม. 10 นาที	0.76	12
73	23/08/2024	จอดไม่ดับเครื่อง	11:59:45	ต.หนองปลาไหล อ.เมืองสระบุรี จ.สระบุรี	12:04:39	ต.หนองปลาไหล อ.เมืองสระบุรี จ.สระบุรี	0 วัน 0 ชม. 5 นาที	0.05	0
74	23/08/2024	ไม่แสดงตัวตนในการขับขี่	12:00:34	ต.หนองปลาไหล อ.เมืองสระบุรี จ.สระบุรี	12:00:34	ต.หนองปลาไหล อ.เมืองสระบุรี จ.สระบุรี	0 วัน 0 ชม. 0 นาที	0	0
75	23/08/2024	รถวิ่ง	12:04:39	ต.หนองปลาไหล อ.เมืองสระบุรี จ.สระบุรี	12:08:17	ต.หนองปลาไหล อ.เมืองสระบุรี จ.สระบุรี	0 วัน 0 ชม. 4 นาที	0.05	5
76	23/08/2024	จอดไม่ดับเครื่อง	12:08:17	ต.หนองปลาไหล อ.เมืองสระบุรี จ.สระบุรี	12:09:37	ต.หนองปลาไหล อ.เมืองสระบุรี จ.สระบุรี	0 วัน 0 ชม. 2 นาที	0	0
77	23/08/2024	รถวิ่ง	12:09:37	ต.หนองปลาไหล อ.เมืองสระบุรี จ.สระบุรี	12:15:47	ต.หนองปลาไหล อ.เมืองสระบุรี จ.สระบุรี	0 วัน 0 ชม. 7 นาที	0.8	19
78	23/08/2024	จอดไม่ดับเครื่อง	12:15:47	ต.หนองปลาไหล อ.เมืองสระบุรี จ.สระบุรี	12:16:25	ต.หนองปลาไหล อ.เมืองสระบุรี จ.สระบุรี	0 วัน 0 ชม. 1 นาที	0	0
79	23/08/2024	รถวิ่ง	12:16:25	ต.หนองปลาไหล อ.เมืองสระบุรี จ.สระบุรี	12:18:35	ต.หนองปลาไหล อ.เมืองสระบุรี จ.สระบุรี	0 วัน 0 ชม. 3 นาที	0.1	5
80	23/08/2024	จอดไม่ดับเครื่อง	12:18:35	ต.หนองปลาไหล อ.เมืองสระบุรี จ.สระบุรี	12:18:56	ต.หนองปลาไหล อ.เมืองสระบุรี จ.สระบุรี	0 วัน 0 ชม. 1 นาที	0	0
81	23/08/2024	รถวิ่ง	12:18:56	ต.หนองปลาไหล อ.เมืองสระบุรี จ.สระบุรี	12:25:55	ต.หนองปลาไหล อ.เมืองสระบุรี จ.สระบุรี	0 วัน 0 ชม. 7 นาที	0.8	16
82	23/08/2024	จอดไม่ดับเครื่อง	12:25:55	ต.หนองปลาไหล อ.เมืองสระบุรี จ.สระบุรี	12:27:46	ต.หนองปลาไหล อ.เมืองสระบุรี จ.สระบุรี	0 วัน 0 ชม. 2 นาที	0	0
83	23/08/2024	รถวิ่ง	12:27:46	ต.หนองปลาไหล อ.เมืองสระบุรี จ.สระบุรี	12:33:08	ต.หนองปลาไหล อ.เมืองสระบุรี จ.สระบุรี	0 วัน 0 ชม. 6 นาที	0.5	12
84	23/08/2024	จอดไม่ดับเครื่อง	12:33:08	ต.หนองปลาไหล อ.เมืองสระบุรี จ.สระบุรี	12:34:41	ต.หนองปลาไหล อ.เมืองสระบุรี จ.สระบุรี	0 วัน 0 ชม. 2 นาที	0	0
85	23/08/2024	รถวิ่ง	12:34:41	ต.หนองปลาไหล อ.เมืองสระบุรี จ.สระบุรี	12:36:41	ต.หนองปลาไหล อ.เมืองสระบุรี จ.สระบุรี	0 วัน 0 ชม. 2 นาที	0	4
86	23/08/2024	จอดไม่ดับเครื่อง	12:36:41	ต.หนองปลาไหล อ.เมืองสระบุรี จ.สระบุรี	12:36:57	ต.หนองปลาไหล อ.เมืองสระบุรี จ.สระบุรี	0 วัน 0 ชม. 1 นาที	0	0
87	23/08/2024	รถวิ่ง	12:36:57	ต.หนองปลาไหล อ.เมืองสระบุรี จ.สระบุรี	12:42:24	ต.หนองปลาไหล อ.เมืองสระบุรี จ.สระบุรี	0 วัน 0 ชม. 6 นาที	0.7	15
88	23/08/2024	จอดไม่ดับเครื่อง	12:42:24	ต.หนองปลาไหล อ.เมืองสระบุรี จ.สระบุรี	12:46:53	ต.หนองปลาไหล อ.เมืองสระบุรี จ.สระบุรี	0 วัน 0 ชม. 5 นาที	0	0
89	23/08/2024	รถวิ่ง	12:46:53	ต.หนองปลาไหล อ.เมืองสระบุรี จ.สระบุรี	12:48:55	ต.หนองปลาไหล อ.เมืองสระบุรี จ.สระบุรี	0 วัน 0 ชม. 3 นาที	0.05	5
90	23/08/2024	จอดไม่ดับเครื่อง	12:48:55	ต.หนองปลาไหล อ.เมืองสระบุรี จ.สระบุรี	12:51:29	ต.หนองปลาไหล อ.เมืองสระบุรี จ.สระบุรี	0 วัน 0 ชม. 3 นาที	0	0
91	23/08/2024	รถวิ่ง	12:51:29	ต.หนองปลาไหล อ.เมืองสระบุรี จ.สระบุรี	12:54:19	ต.หนองปลาไหล อ.เมืองสระบุรี จ.สระบุรี	0 วัน 0 ชม. 3 นาที	0.05	6
92	23/08/2024	จอดไม่ดับเครื่อง	12:54:19	ต.หนองปลาไหล อ.เมืองสระบุรี จ.สระบุรี	12:55:52	ต.หนองปลาไหล อ.เมืองสระบุรี จ.สระบุรี	0 วัน 0 ชม. 2 นาที	0.1	0
93	23/08/2024	รถวิ่ง	12:55:52	ต.หนองปลาไหล อ.เมืองสระบุรี จ.สระบุรี	12:58:54	ต.หนองปลาไหล อ.เมืองสระบุรี จ.สระบุรี	0 วัน 0 ชม. 4 นาที	0.1	5
94	23/08/2024	จอดไม่ดับเครื่อง	12:58:54	ต.หนองปลาไหล อ.เมืองสระบุรี จ.สระบุรี	13:00:03	ต.หนองปลาไหล อ.เมืองสระบุรี จ.สระบุรี	0 วัน 0 ชม. 2 นาที	0	0
95	23/08/2024	รถวิ่ง	13:00:03	ต.หนองปลาไหล อ.เมืองสระบุรี จ.สระบุรี	13:02:03	ต.หนองปลาไหล อ.เมืองสระบุรี จ.สระบุรี	0 วัน 0 ชม. 2 นาที	0.06	4
96	23/08/2024	จอดไม่ดับเครื่อง	13:02:03	ต.หนองปลาไหล อ.เมืองสระบุรี จ.สระบุรี	13:03:37	ต.หนองปลาไหล อ.เมืองสระบุรี จ.สระบุรี	0 วัน 0 ชม. 2 นาที	0	0
97	23/08/2024	รถวิ่ง	13:03:37	ต.หนองปลาไหล อ.เมืองสระบุรี จ.สระบุรี	13:08:46	ต.หนองปลาไหล อ.เมืองสระบุรี จ.สระบุรี	0 วัน 0 ชม. 6 นาที	0.38	8
98	23/08/2024	จอดไม่ดับเครื่อง	13:08:46	ต.หนองปลาไหล อ.เมืองสระบุรี จ.สระบุรี	13:28:29	ต.หนองปลาไหล อ.เมืองสระบุรี จ.สระบุรี	0 วัน 0 ชม. 20 นาที	0.06	0
99	23/08/2024	รถวิ่ง	13:28:29	ต.หนองปลาไหล อ.เมืองสระบุรี จ.สระบุรี	13:31:00	ต.หนองปลาไหล อ.เมืองสระบุรี จ.สระบุรี	0 วัน 0 ชม. 3 นาที	0.06	5
100	23/08/2024	จอดไม่ดับเครื่อง	13:31:00	ต.หนองปลาไหล อ.เมืองสระบุรี จ.สระบุรี	13:35:24	ต.หนองปลาไหล อ.เมืองสระบุรี จ.สระบุรี	0 วัน 0 ชม. 5 นาที	0.04	0
101	23/08/2024	รถวิ่ง	13:35:24	ต.หนองปลาไหล อ.เมืองสระบุรี จ.สระบุรี	13:38:47	ต.หนองปลาไหล อ.เมืองสระบุรี จ.สระบุรี	0 วัน 0 ชม. 4 นาที	0.2	10
102	23/08/2024	จอดไม่ดับเครื่อง	13:38:47	ต.หนองปลาไหล อ.เมืองสระบุรี จ.สระบุรี	13:39:17	ต.หนองปลาไหล อ.เมืองสระบุรี จ.สระบุรี	0 วัน 0 ชม. 1 นาที	0	0
103	23/08/2024	รถวิ่ง	13:39:17	ต.หนองปลาไหล อ.เมืองสระบุรี จ.สระบุรี	13:42:16	ต.หนองปลาไหล อ.เมืองสระบุรี จ.สระบุรี	0 วัน 0 ชม. 3 นาที	0.14	4
104	23/08/2024	จอดไม่ดับเครื่อง	13:42:16	ต.หนองปลาไหล อ.เมืองสระบุรี จ.สระบุรี	13:58:41	ต.หนองปลาไหล อ.เมืองสระบุรี จ.สระบุรี	0 วัน 0 ชม. 17 นาที	0	0

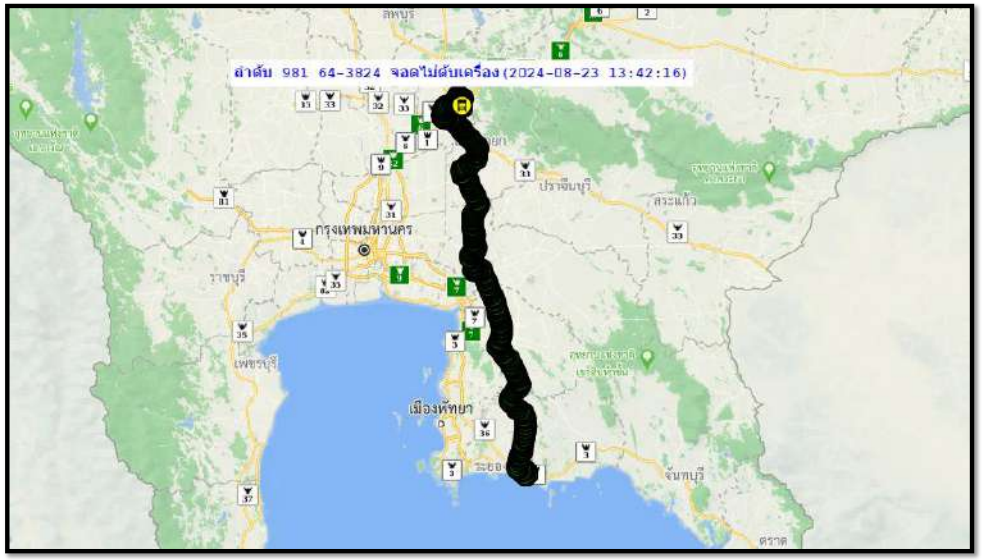
ลำดับ 981 64-3824 จอดไม่ดับเครื่อง(2024-08-23 13:42:16)
ลพบุรี
ปราจีนบุรี
สระแก้ว
กรุงเทพมหานคร
ราชบุรี
เพชรบุรี
เมืองพัทยา
ระยอง
จันทบุรี
ตราด

เอกสารแนบที่ 19

เอกสารอบรมพนักงานเกี่ยวกับความปลอดภัยในการขนถ่ายและขนส่ง

กฎระเบียบความปลอดภัยสำหรับ ผู้เข้ารับ – ส่ง ผลิตภัณฑ์

1. ก่อนเข้าในเขตพื้นที่ลานจ่ายผลิตภัณฑ์จะต้องสวมท่อป้องกันประกายไฟก่อนเข้าทุกครั้งและต้องขับรถด้วยความเร็วไม่เกิน 20 กม./ชม.

20 กม./ชม.

2. จอดรถให้เป็นระเบียบในพื้นที่ลานจอดรถ หรือตามที่ รปภ. จัดให้ และต้องใช้หมอนหนุนล้อเวลาจอดรถทุกๆครั้ง

จอดรถไม่ห่างจาก ตำแหน่งสาย Hose จนเกินไป

ไม้หมอนมีสภาพ แข็งแรงพอ

3. ห้ามสูบบุหรี่ในพื้นที่การผลิตของโรงงาน และสามารถสูบบุหรี่ได้เฉพาะพื้นที่ๆ โรงงานจัดให้เท่านั้น

4. ในถังบรรจุผลิตภัณฑ์ต้องไม่มีผลิตภัณฑ์อื่นค้างอยู่ หรือถ้ามีต้องชีลให้เรียบร้อยก่อน จึงจะอนุญาตให้เข้ารับผลิตภัณฑ์จากโรงงานได้

5. ห้ามถ่ายเทผลิตภัณฑ์ที่ค้างอยู่ในลงพื้นดิน หรือลงท่อระบายน้ำ ต้องเทใส่ภาชนะที่จัดเตรียมไว้เท่านั้น

6. ห้ามนำและเสพสุราหรือวัตถุออกฤทธิ์ทุกชนิด ทั้งก่อนและขณะเข้ามาในบริเวณโรงงาน

7. ต้องติดบัตรที่ทางโรงงานออกให้ไว้ที่เห็นเด่นชัด เมื่ออยู่ในพื้นที่โรงงาน

8. การแต่งกาย

ต้องสวมใส่เสื้อมีแขน กางเกงขายาว รองเท้านิรภัย แว่นตานิรภัย และต้องสวมใส่หมวกนิรภัยทุกครั้ง อุปกรณ์ป้องกันอันตรายส่วนบุคคลอื่นๆ พิจารณาใช้งานตามความเหมาะสม

9. ห้ามถ่ายรูป ห้ามถ่ายวีดีโอ ในเขตพื้นที่โรงงานก่อนได้รับอนุญาต

10. ห้ามพกพาอาวุธ และวัตถุระเบิดทุกชนิดเข้าเขตโรงงาน

11. ห้ามมีผู้โดยสารนั่งติดรถเข้าไปในลานจ่ายผลิตภัณฑ์

12. ห้ามติดเครื่องยนต์ หรือเปิดวิทยุและเครื่องเสียงใดๆ ขณะอยู่ในเขตพื้นที่ลานจ่ายผลิตภัณฑ์

13. ห้ามนำหรือพกพาเครื่องมือสื่อสารทุกชนิดเข้าไปในบริเวณจ่ายน้ำมัน ถ้าจำเป็นต้องนำเข้าต้องปิดเครื่องทุกครั้ง

14. พนักงานขับรถที่ต้องการนำรถเข้ารับผลิตภัณฑ์ ต้องเป็นผู้ที่มีรายชื่อและทะเบียนรถ ตรงตามเอกสารเท่านั้น

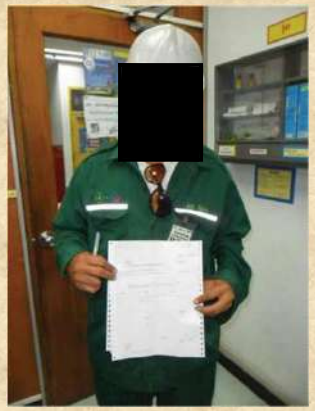

15. มีป้ายสัญลักษณ์ความปลอดภัย และคู่มือสารเคมี (MSDS) ประจำรถตลอดเวลา

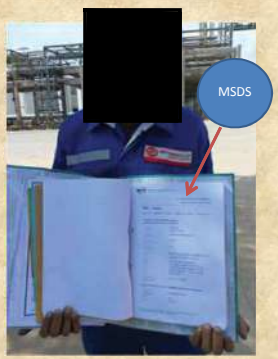

16. ปฏิบัติตามคำแนะนำในการเข้ารับ-ส่งผลิตภัณฑ์ของพนักงาน IRPC. และ รปภ. อย่างเคร่งครัด

18. ในพื้นที่โรงงาน ทั้งบริเวณจอดรถ ลานจ่ายผลิตภัณฑ์และอาคารสำนักงาน ห้ามกระทำหรือมีเจตนากระทำผิดกฎหมาย หรือสิ่งที่ก่อให้เกิดการบาดเจ็บ สูญเสียชีวิต ทรัพย์สินเสียหายทั้งกับโรงงานและตัวลูกค้าเอง รวมถึงห้ามกระทำให้เกิดมลพิษต่อสิ่งแวดล้อม

อุปกรณ์ป้องกันอันตรายส่วนบุคคล

Personal Protection Equipment

พนักงานขับรถต้องสวมอุปกรณ์ป้องกันภัยทุกครั้งก่อนลงมือทำงานดังนี้

1. หมวกนิรภัย
2. แว่นตานิรภัย
3. หน้ากากป้องกันสารเคมี
4. ชุดผ้าฝ้ายแขนยาว กางเกงขายาว
5. ถุงมือกันสารเคมี
6. รองเท้านิรภัย

ประโยชน์ของอุปกรณ์ป้องกันอันตรายส่วนบุคคล มีดังนี้

1. หมวกนิรภัย ใช้ป้องกันศีรษะจากวัสดุที่อาจตกจากที่สูงหรือกระเด็นจากส่วนอื่น ๆ

2. แว่นตานิรภัย ใช้ป้องกันวัตถุกระเด็นหรือปลิวเข้าตา ตลอดจนป้องกันสารเคมี และไอระเหยที่เป็นอันตรายต่อดวงตา

3. ถุงมือกันสารเคมี ใช้ป้องกันมือในงานที่อาจเกิดอันตรายจากสารเคมี หรือการทำงานที่อาจสัมผัสถูกสารเคมีอันตราย

4. รองเท้านิรภัย ใช้ป้องกันสารเคมี เศษวัสดุ และสิ่งของตกกระเด็นใส่เท้า

5. หน้ากากป้องกันสารเคมี ใช้เพื่อป้องกันอันตรายจากฝุ่น ไอ ควัน ละออง ของสารเคมีที่ฟุ้งกระจายในอากาศ

Thank you

ขั้นตอนการเข้ารับผลิตภัณฑ์ของพนักงานขับรถขนสารเคมี (พนักงานใหม่)

1.พนักงานขับรถมาติดต่อขอรับตั๋วผลิตภัณฑ์ทาง แผนก Shipping พร้อมเอกสารติดต่อหน่วยงาน 1ชุดแนบ มาด้วย

2.พขร.เข้ามารับผลิตภัณฑ์ทาง BTX พร้อมแจ้งขอรับการอบรมจากทางแผนก BTX

3.ทาง Board Man Outside จะเป็นผู้ตรวจเอกสารของ พขร.ใหม่พร้อมทั้งจัดการอบรมให้

สอบข้อเขียน หลังอบรมเสร็จ

4. แผนก BTX บันทึกประวัติ พขร.ใหม่ ที่ผ่านการอบรม

5.ทางแผนก BTX ส่ง พขร.ใหม่พร้อมหลักฐานผ่านการอบรมจากแผนก BTX แล้วต่อไปยัง รปภ.จุด 2 (คุณสมหมาย) เพื่อออกบัตรผ่านชั่วคราวเข้าออกจุด 13A ให้แก่พนักงานขับรถก่อน บัตรจริงต้องรอ 1-3วัน

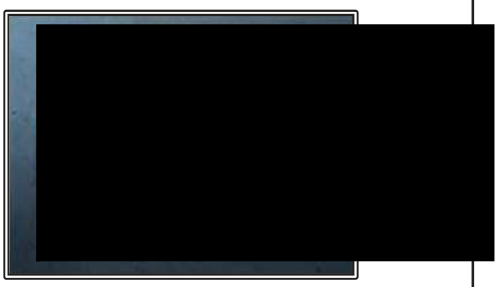

*หมายเหตุ พขร.ใหม่ที่จะไปติดต่อ รปภ.จุด 13 A ต้องนำใบสำเนาประจำตัวบัตรประชาชน ไปขอแบบฟอร์มที่รปภ.จุด2 เบอร์โทร 1826 พร้อมยื่นหลักฐานผ่านการอบรมจากแผนก BTX ให้ทางรปภ.จุด2 ออกใบผ่านเข้า- ออกบริเวณโรงงานชั่วคราวให้ก่อน

ขั้นตอนการนำรถเข้ารับผลิตภัณฑ์

1.พนักงานขับรถบรรทุกสารเคมีแลกบัตรที่จุด 13A (บัตรที่ใช้แลกเป็นบัตรที่ทางแผนก BTX ออกให้)

2.สวมท่อป้องกันประกายไฟต่อเข้ากับท่อไอเสียของรถที่จะนำเข้ามารับผลิตภัณฑ์

3.พนักงานขับรถนำรถเข้ามาจอดที่ลานจอดรถ(ยังไม่อนุญาติให้นำรถเข้ามาจอดในเขตรับผลิตภัณฑ์)

4.พนักงานขับรถนำใบ DO.(ตั๋วรับผลิตภัณฑ์)และใบชั่งเบาขึ้นมาติดต่อขอรับซีล หรือขอรับการอบรมที่ชั้น3 ของแผนก BTX

5.ทางแผนก BTX ทำการตรวจสอบความถูกต้องของใบ DO.ก่อนทำการจ่ายซีลให้กับพนักงานขับรถสำหรับพนักงานขับรถที่มาใหม่ทางแผนก BTX จะทำการอบรมให้ก่อนทำการจ่ายซีลให้

6.พนักงานขับรถตรวจความถูกต้องและความเรียบร้อยของตัวซีลให้ถูกต้องก่อนเซ็นต์ชื่อรับซีล

7.พนักงานขับรถนำรถเข้ามาจอดรับผลิตภัณฑ์โดยให้ถอยหลังเข้าเทียบกับหัวจ่ายผลิตภัณฑ์กะระยะห่างให้พอดี (ก่อนนำรถเข้ามาเทียบต้องมีพนักงานของทางแผนก BTX อยู่หน้างานด้วย)

8.ไม่อนุญาตให้รถคันที่ต่อคิวนำรถเข้ามาจอดต่อรถคันหน้าในบริเวณจ่ายผลิตภัณฑ์ (ต้องให้รถคันหน้ารับผลิตภัณฑ์เสร็จและวิ่งออกไปก่อน

9.พนักงานขับรถทำการหนีบซีลให้ครบเรียบร้อยพร้อมกับถอดหัวจ่ายผลิตภัณฑ์ออกและปลดสายกราวน์เก็บให้เรียบร้อยก่อนที่จะนำรถออกจากช่องรับผลิตภัณฑ์

10.นำรถออกจากช่องรับผลิตภัณฑ์คืนท่อป้องกันประกายไฟที่จุด 13A พร้อมแลกบัตรคืนเพื่อนำรถกลับไปชั่งเบาที่ตาชั่ง

กฎความปลอดภัยสำหรับผู้รับ-ส่ง ผลิตภัณฑ์

1. ก่อนเข้าในเขตพื้นที่ลานจ่ายผลิตภัณฑ์จะต้องสวมท่อป้องกันประกายไฟก่อนเข้าทุกครั้ง และต้องขับรถด้วยความเร็วไม่เกิน 20 กม./ชม.
2. ต้องจอดรถให้เป็นระเบียบในพื้นที่ลานจอดรถ หรือตามที่ ร.ป.ภ. จัดให้
3. ห้ามสูบบุหรี่ในพื้นที่การผลิตในเขตของโรงงาน จะสูบได้เฉพาะในพื้นที่ที่ทางโรงงานจัดให้เท่านั้น
4. ห้ามนอนใต้ท้องรถ ขณะรอเข้ารับ-ส่งผลิตภัณฑ์
5. ในถังบรรจุผลิตภัณฑ์ต้องไม่มีผลิตภัณฑ์อื่น ๆ ค้างอยู่ หรือถ้ามีต้องซีลให้เรียบร้อยก่อน จึงจะอนุญาตให้เข้ารับผลิตภัณฑ์จากทางโรงงานได้
6. ห้ามถ่ายเทผลิตภัณฑ์ที่ค้างอยู่ในถัง ลงพื้นดิน ต้องเทใส่ภาชนะที่จัดเตรียมไว้
7. ต้องติดบัตรที่ทางโรงงานออกให้ไว้ที่เห็นเด่นชัด เมื่ออยู่ในเขตพื้นที่โรงงาน
8. ห้ามนำหรือเสพสุราหรือวัตถุออกฤทธิ์ทุกชนิด ก่อนหรือขณะเข้ามาในบริเวณพื้นที่โรงงาน
9. การแต่งกายต้องใส่หมวกนิรภัยเท่านั้น และสวมเสื้อมีแขน กางเกงขายาว รองเท้านิรภัย
10. ห้ามถ่ายรูป ถ่ายวีดีโอ ในเขตพื้นที่โรงงานก่อนได้รับอนุญาตตามระเบียบของทางโรงงานก่อน
11. ห้ามพกพาอาวุธ และวัตถุระเบิดทุกชนิดเข้าเขตโรงงาน
12. ห้ามมีผู้โดยสารนั่งติดรถเข้าไปในลานจ่ายผลิตภัณฑ์
13. ห้ามติดเครื่องยนต์ และเปิดวิทยุหรือเครื่องเสียงใด ๆ ขณะอยู่ในเขตพื้นที่ลานจ่ายผลิตภัณฑ์
14. ห้ามนำโทรศัพท์มือถือหรือวิทยุติดตามตัวเข้าไปในบริเวณพื้นที่จ่ายน้ำมัน ถ้าจำเป็นต้องนำเข้าไปต้องปิดเครื่องทุกครั้ง
15. พนักงานขับรถที่ต้องการตนำรถเข้ารับผลิตภัณฑ์ต้องเป็นผู้ที่มีรายชื่อตรงตามเอกสารเท่านั้น
16. รถที่นำมารับผลิตภัณฑ์ต้องมีทะเบียนตรงกับที่ระบุไว้ในเอกสารเท่านั้นจึงจะเข้ารับผลิตภัณฑ์ได้
17. ควรปฏิบัติตามคำแนะนำในการเข้ารับน้ำมันของพนักงาน ทีพีไอ และ รปภ. อย่างเคร่งครัด
18. ในเขตพื้นที่โรงงาน ทั้งในบริเวณจอดรถ ลานจ่ายผลิตภัณฑ์ และอาคารสำนักงาน ห้ามกระทำหรือมีเจตนาจะกระทำผิดกฎหมาย หรือสิ่งที่ก่อให้เกิดการสูญเสียชีวิต บาดเจ็บ ทรัพย์สินเสียหายทั้งกับทางโรงงาน และตัวลูกค้าเอง รวมถึงจะก่อให้เกิดมลพิษต่อสิ่งแวดล้อม

แนวทางด้านความปลอดภัย ระเบียบปฏิบัติ ข้อควรระวัง คำแนะนำ ที่ต้องทำความเข้าใจและถือปฏิบัติตามอย่างเคร่งครัด กฎระเบียบด้านความปลอดภัย คือส่วนหนึ่งของการดำเนินงานของผู้ปฏิบัติงาน

เอกสารประกอบการอบรม

กฎความปลอดภัยและขั้นตอนการเข้ารับส่งผลิตภัณฑ์

อุปกรณ์ป้องกันอันตรายส่วนบุคคล

Personal Protection Equipment

อุปกรณ์ป้องกันอันตรายส่วนบุคคล เป็นอุปกรณ์ที่พนักงานขับรถขนถ่ายสารเคมี จะต้องจัดเตรียมให้พร้อมและมีติดรถขนถ่ายสารเคมีไว้เสมอ และจะต้องสวมใส่ทุกครั้งที่ปฏิบัติงานขนถ่ายสารเคมีหรืองานอื่น ๆ ที่ต้องสัมผัสสารเคมี เพื่อป้องกันอันตรายที่อาจเกิดขึ้นกับตัวพนักงานเอง

พนักงานขับรถต้องสวมอุปกรณ์ป้องกันภัยทุกครั้งก่อนลงมือทำงานดังนี้

1. หมวกนิภัย
2. แว่นตาป้องกันไอระเหย
3. ถุงมือกันสารเคมี
4. รองเท้าบู๊ทนิรภัย
5. ชุดป้องกันสารเคมี
6. หน้ากากหรือที่ครอบจมูก

ประโยชน์ของอุปกรณ์ป้องกันอันตรายส่วนบุคคล มีดังนี้

1. หมวกนิรภัย ใช้ป้องกันศีรษะจากวัสดุที่อาจตกจากที่สูงหรือกระเด็นจากส่วนอื่น ๆ

2. แว่นตานิรภัย ใช้ป้องกันวัตถุกระเด็นหรือปลิวเข้าตา ตลอดจนป้องกันวัตถุ สารเคมี ไอระเหยที่เป็นอันตรายต่อดวงตา อันตรายจากการไม่สวมใส่แว่นตานิรภัยกรดเกลือเข้าตาจะทำให้ตาบอด

3. ถุงมือกันสารเคมี ใช้ป้องกันมือในงานที่อาจเกิดอันตรายจากสารเคมี หรือการทำงานที่อาจสัมผัสถูกสารเคมีอันตราย

4. รองเท้าบู๊ทนิรภัย ใช้ป้องกันสารเคมี เศษวัสดุ และสิ่งของตกกระเด็นใส่เท้า

5. ชุดป้องกันสารเคมี ใช้เพื่อป้องกันอันตรายจากการสัมผัสถูกสารเคมี

6. หน้ากากหรือที่ครอบจมูกป้องกันสารเคมี ใช้เพื่อป้องกันอันตรายจากฝุ่น ไอ ควัน ละออง ของสารเคมีที่ฟุ้งกระจายในอากาศ

การปฏิบัติขณะอยู่ในพื้นที่ลานจ่ายผลิตภัณฑ์

การปฏิบัติขณะอยู่ในพื้นที่

ระบบป้องกันระงับอัคคีภัย

ความปลอดภัยของท่าน คือ เป้าหมายสูงสุดของ IRPC

เอกสารแนบที่ 20

เอกสารการซ้อมแผนฉุกเฉินกรณีเกิดอุบัติเหตุกับการขนส่ง

การซ้อมแผนฉุกเฉินทางรถขนส่ง ประจำปี 2567

วันศุกร์ ที่ 12 กรกฎาคม 2567

ณ บริษัท ทีเอสเอสเค โลจิสติกส์ จำกัด (สำนักงานใหญ่)

การซ้อมแผนฉุกเฉินทางรถขนส่ง ประจำปี 2567

วัตถุประสงค์ (Objective)

- เพื่อเตรียมความพร้อมที่จะรับมือกับสถานการณ์เหตุฉุกเฉินที่อาจจะเกิดขึ้น
- พนักงานได้เข้าใจแผนฉุกเฉินของทางบริษัท แล้วนำความรู้ไปใช้ได้จริงเมื่อเกิดเหตุฉุกเฉิน
- ทีมงานที่ได้พัฒนาศักยภาพในเรื่องแผนฉุกเฉินและการเก็บกู้สินค้าที่ทางเราได้ให้บริการขนส่งให้กับทางลูกค้า อีกทั้งเป็นการสร้างความมั่นใจให้กับกลุ่มลูกค้าว่าทางบริษัทฯ มีความสามารถเพียงพอในการที่จะให้บริการกับทางลูกค้า

ขอบเขต (Scope)

- เป็นการซ้อมแผนฉุกเฉินทางรถขนส่งในระดับที่ 2
- เป็นการซ้อมแผนฉุกเฉินทางรถขนส่ง จำลองเหตุการณ์ที่ออกจากบริเวณแยกมาบข่า เข้าสู่เส้นสาย 36 ลงเนินสะเดา ก่อนถึงแยกหนองบอน

การซ้อมแผนฉุกเฉินทางรถขนส่ง ประจำปี 2567

รถเทรลเลอร์เสียหลักหัวเก๋งพับ รถคู่กรณีพุ่งชนทำให้เม็ดพลาสติกรั่วไหลและรถคู่กรณีน้ำมันรั่วไหลที่หน้าแปลน

สถานที่จำลองการเกิดเหตุ (Location)

ยกมาบข่า เข้าสู่เส้นสาย 36 ลงเนินสะเดา
ก่อนถึงแยกหนองบอน

การซ้อมแผนฉุกเฉินทางรถขนส่ง ประจำปี 2567

TSSK

รถเทรลเลอร์เสียหลักหัวเก๋งพับ รถคู่กรณีพุ่งชนทำให้เม็ดพลาสติกรั่วไหลและรถคู่กรณีน้ำมันรั่วไหลที่หน้าแปลน

Top View

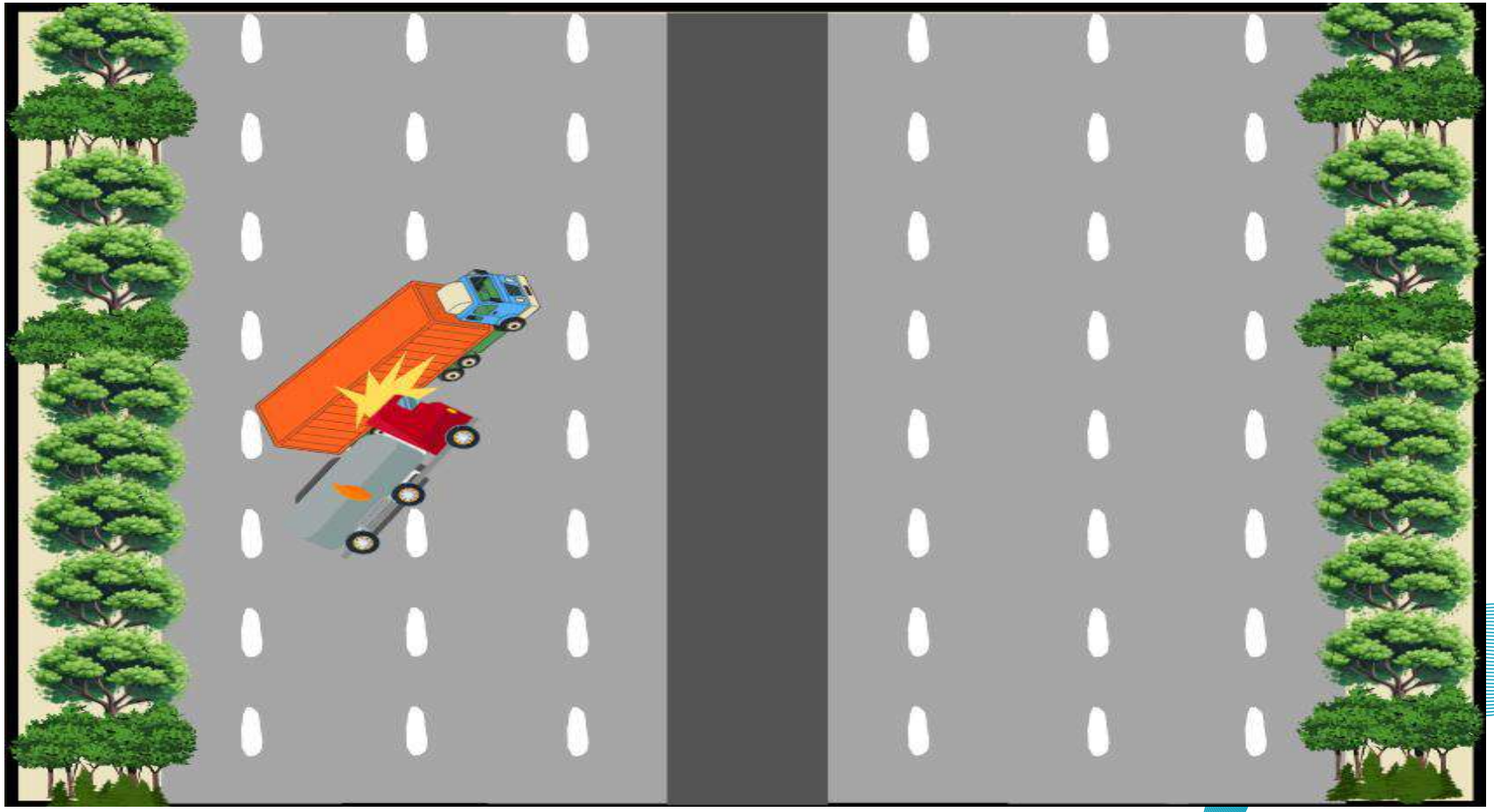

การซ้อมแผนฉุกเฉินทางรถขนส่ง ประจำปี 2567

รถเทรลเลอร์เสียหลักหัวเก๋งพับ รถคู่กรณีพุ่งชนทำให้เม็ดพลาสติกรั่วไหลและรถคู่กรณีน้ำมันรั่วไหลที่หน้าแปลน

แผนผังทีมฉุกเฉิน (Emergency team organization chart)

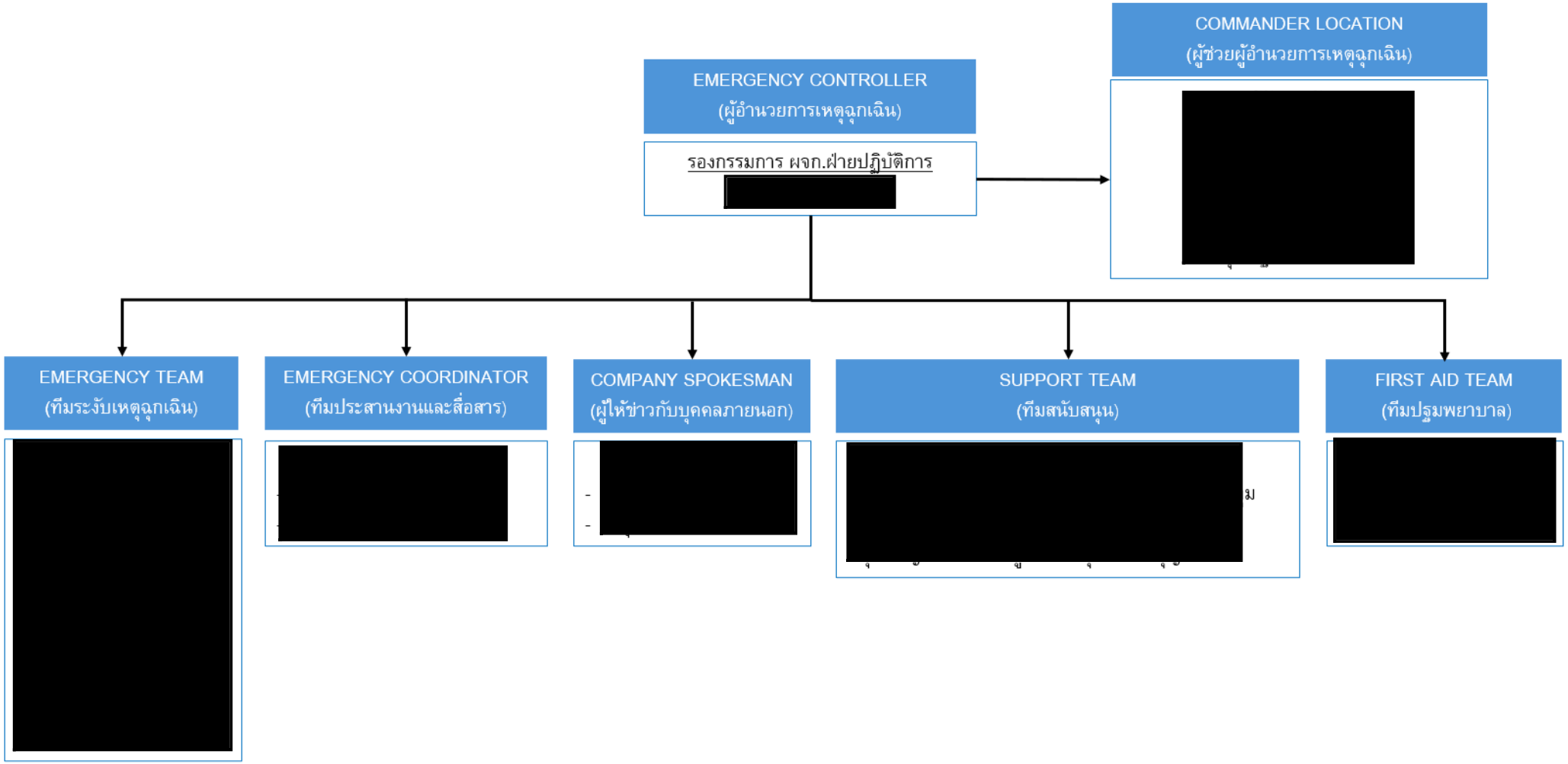

การซ้อมแผนฉุกเฉินทางรถขนส่ง ประจำปี 2567

รถเทรลเลอร์เสียหลักหัวเก๋งพับ รถคู่กรณีพุ่งชนทำให้เม็ดพลาสติกรั่วไหลและรถคู่กรณีน้ำมันรั่วไหลที่หน้าแปลน

ขั้นตอนการปฏิบัติกรณีเกิดเหตุฉุกเฉิน

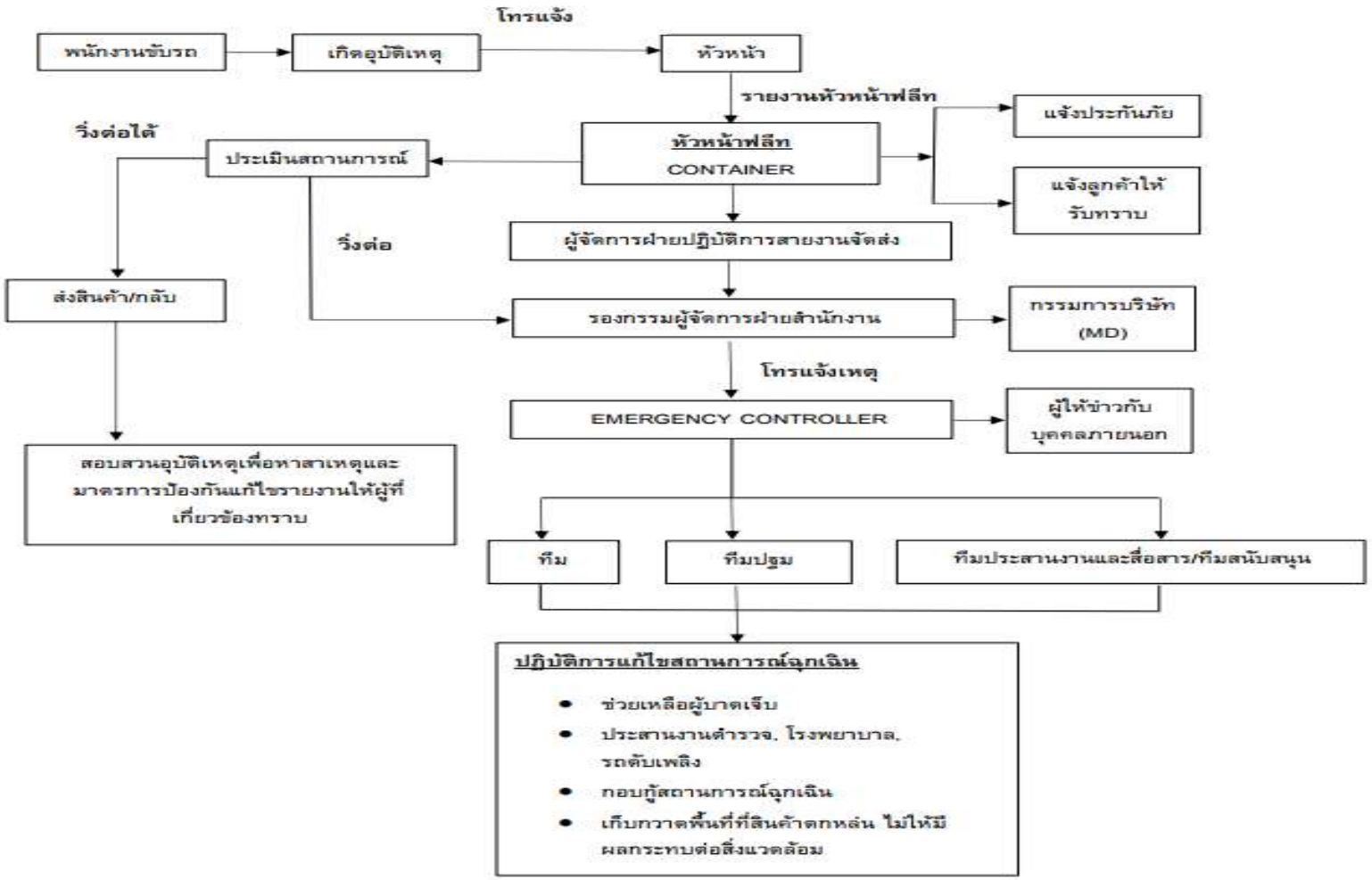

การซ้อมแผนฉุกเฉินทางรถขนส่ง ประจำปี 2567

รถเทรลเลอร์เสียหลักหัวเก๋งพับ รถคู่กรณีพุ่งชนทำให้เม็ดพลาสติกรั่วไหลและรถคู่กรณีน้ำมันรั่วไหลที่หน้าแปลน

หมายเลขโทรศัพท์หัวหน้างาน/ผู้จัดการโดยตรง	หมายเลขโทรศัพท์ที่สำคัญกรณีฉุกเฉิน	หมายเลขโทรศัพท์ของบริษัทฯประกันที่ควรทราบ
[redacted]		

การซ้อมแผนฉุกเฉินทางรถขนส่ง ประจำปี 2567

รถเทรลเลอร์เสียหลักหัวเก๋งพับ รถคู่กรณีพุ่งชนทำให้เม็ดพลาสติกรั่วไหลและรถคู่กรณีน้ำมันรั่วไหลที่หน้าแปลน

ช่วงเวลาการจำลองเหตุการณ์ (Timeline)

เวลา	เหตุการณ์	ผู้รับผิดชอบ	ช่องการติดต่อ
09.30 น	รถเทรลเลอร์เสียหลักหัวเก๋งพับ รถคู่กรณีพุ่งชนทำให้เม็ดพลาสติกรั่วไหลและรถคู่กรณีน้ำมันรั่วไหลที่หน้าแปลน	-	-
09.35 น.	โทรแจ้งหัวหน้าฟลีต แจ้งเหตุและความเสียหาย	พนักงานขับรถ	[redacted]
09.36 น.	โทรแจ้งประสานงานคู่กรณี	พนักงานขับรถ	เบอร์ฉุกเฉินรถคู่กรณี
09.40 น.	โทรแจ้งที่ปรึกษาลานตู้ แจ้งเหตุและความเสียหาย	หัวหน้าฟลีต	[redacted]
09.42 น.	หัวหน้าฟลีต ประสานงานแจ้งผู้ว่าจ้าง	หัวหน้าฟลีต	ผู้ว่าจ้าง
09.42 น.	โทรแจ้งรองกรรมการผู้จัดการฝ่ายสำนักงาน	ปรึกษาลานตู้	[redacted]
09.45 น.	โทรแจ้ง Emergency Controller	ปรึกษาลานตู้	[redacted]
09.46 น.	ประสานงานรับแจ้งเหตุบันทึกข้อมูลการเกิดเหตุรายละเอียดต่างๆประสานงานแจ้งทีมฉุกเฉินและทีมประสานงานและสื่อสาร/ทีมสนับสนุน	Emergency Controller	[redacted]

เวลา	เหตุการณ์	ผู้รับผิดชอบ	ช่องการติดต่อ
09.56 น.	ทีมฉุกเฉิน ทีมประสานงานและสื่อสาร/ทีมสนับสนุนถึงที่เกิดเหตุและแจ้งความคืบหน้า 1..ตรวจวัดแอลกอฮอล์ 2.ตรวจวัดสารเสพติด 3. ปิดกั้นพื้นที่โดยใช้เทปขาว-แดง 4.สำรวจความเสียหาย คน/รถ/สินค้า/สภาพแวดล้อม	ทีมฉุกเฉิน ทีมประสานงานและสื่อสาร/ทีมสนับสนุน	[redacted]
10.43 น.	หัวหน้าฟลีตแจ้งความคืบหน้าให้แก่ผู้ว่าจ้าง	หัวหน้าฟลีต	ผู้ว่าจ้าง
11.11 น.	คืนสภาพการจราจร	ทีมฉุกเฉิน ทีมประสานงานและสื่อสาร/ทีมสนับสนุน	[redacted]
11.13 น.	แจ้งความคืบหน้าการคืนสภาพการจราจรแก่ผู้ว่าจ้าง	หัวหน้าฟลีต	ผู้ว่าจ้าง

การซ้อมแผนฉุกเฉินทางรถขนส่ง ประจำปี 2567

สรุปผลการซ้อมแผนฉุกเฉินทางรถขนส่ง

ที่	การดำเนินการ	ข้อดี	ข้อเสนอแนะ
1	ทีมงานติดต่อสื่อสารชัดเจน ครบถ้วน รวดเร็ว	1.การติดต่อสื่อสารชัดเจน	1. การเพิ่ม Center ในการกระจายข่าวเพื่อกระชับเวลา เช่นสื่อสารผ่าน Line Group
2	ทีมงาน ผู้ประสานงาน อัพเดทสถานการณ์ตามสายบังคับบัญชา ทราบอย่างต่อเนื่องตลอดเวลา และ รายละเอียดครบถ้วนชัดเจนดีมาก	1.ประสานงาน รายละเอียดครบถ้วน	1.เพิ่มการกระชับเวลาในการแจ้งเหตุเพื่อให้ทุกคนได้ทราบและปฏิบัติงานได้ทันท้วงที
3	ทีมงานทราบบทบาทหน้าที่ดี	1.มีการสื่อสารและทราบบทบาท	1.เรียบเรียงคำพูดการสื่อสาร
4	พนักงานในแต่ละหน่วยงานดำเนินการ โดยทันทีเมื่อได้รับแจ้ง และทำงานตามหน้าที่ที่ได้รับมอบหมาย	1.มีการทำตามหน้าที่ที่ได้รับมอบหมายได้ดี	1.การกั้นพื้นที่ของบุคคลอื่นที่ได้ไม่เกี่ยวข้องออกนอกพื้นที่ 2.การดูทิศทางลง และการเคลื่อนย้ายผู้ป่วยออกจากจุดที่มีสารเคมีให้มีระยะห่างมากยิ่งขึ้น 3.การเตรียมอุปกรณ์เก็บกู้ให้ครอบคลุม และการตรวจสอบข้อมูล SDS ให้ครบถ้วนก่อนการเก็บกู้

รูปภาพการซ้อมแผนฉุกเฉินทางรถขนส่ง

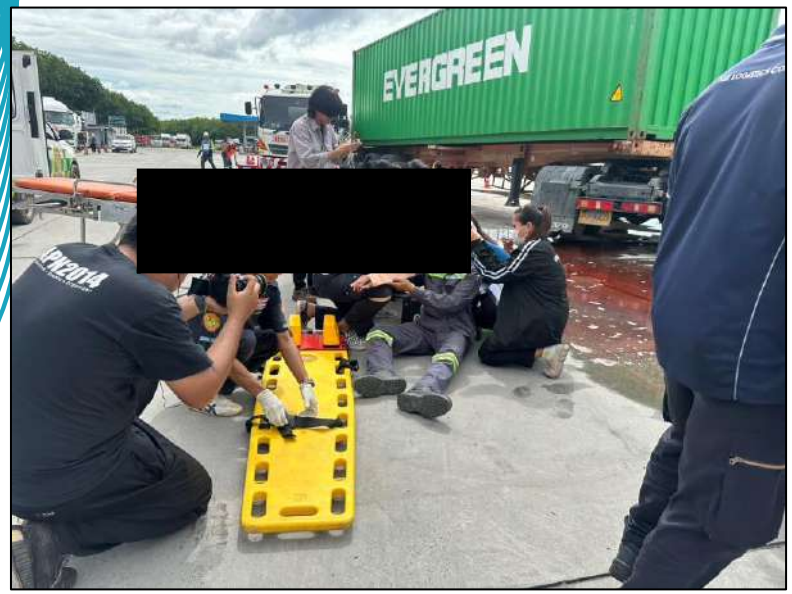

THANK YOU

เอกสารแนบที่ 21

เอกสารการตรวจสอบสภาพรถ

5300F-005 rev.2

แบบฟอร์ม ขออนุญาตทำบัตรผ่านรถยนต์ เข้าโรงงาน

วันที่ ...../...../.....

เรียน หน่วยงานรักษาความปลอดภัย ผ่าน ☐ ผู้จัดการ ..... ☑ ผู้จัดการโครงการ IRPC.....

เรื่อง ขอบัตรรถยนต์ผ่านเข้าโรงงาน

PROJECT No: 2009 8492 โครงการ Thermal Inspection 2567 จำนวนผู้รับเหมา ..... คน

ด้วยบริษัท ซีสซอนิกส์ จ้างเหมาช่วงจากบริษัท - เบอร์โทรติดต่อ [redacted]

เริ่มงานวันที่ 14/5/67 สิ้นสุดงานวันที่ 30/12/67

มีความประสงค์ ขออนุญาตทำบัตรรถยนต์ผ่านเข้าโรงงาน ☐ ทำบัตรใหม่..... คัน ☑ ต่ออายุรถ...1..... คัน

☐ ทำบัตรรถยนต์หาย ..... คัน ☐ ขอเปลี่ยนทะเบียนรถ .....คัน พื้นที่ขอนำรถเข้า ZONE ☑IRPC ☑IP ☐PW ☑CHP ☑TF2 ☑PORT

ข้อมูลการพิจารณา : จำนวนบัตรรถยนต์ที่ได้รับอนุญาตหรือที่ใช้งานอยู่ปัจจุบัน รวม.....คัน (กรุณาแนบเอกสารรถคันที่ได้รับอนุญาตใช้งานแล้ว)

[redacted]

หมายเหตุ

1. ยานพาหนะที่เข้ามาใช้งานในโรงงานต้องผ่านการตรวจสภาพรถทุกคัน โดยหน่วยงานรักษาความปลอดภัย เป็นผู้ตรวจ
2. บุคคลที่ขับรถภายในโรงงานได้ ต้องผ่านการอบรมอนุญาตขับรถยนต์ โดยมีสัญลักษณ์ " D " ที่บัตร
3. บุคคลที่ขับรถ Crane ในโรงงานได้ ต้องผ่านการอบรมอนุญาตขับรถ Crane โดยมีสัญลักษณ์ " Cr " ที่บัตร และ " Hb " ที่บัตร
4. บัตรรถยนต์ที่หมดอายุแต่เนื่องจากงานยังไม่เสร็จให้ดำเนินการต่ออายุ โดยยื่นเอกสารพร้อมนำรถมาตรวจสภาพล่วงหน้าได้ 7 วันทำการ ก่อนวันหมดอายุบัตร
5. การขอบัตรผ่านรถยนต์เป็นรายปีหรือตามที่ระยะเวลาสิ้นสุดสัญญางาน ให้แนบสำเนาใบ PO Yearly contact มาด้วย เพื่อพิจารณาตาม PO หรือ Yearly contact ที่ได้รับ (สูงสุดไม่เกิน 1 ปี) และบัตรหมดอายุสิ้นปี
6. วัตถุประสงค์ของการขอใช้งาน
   6.1 ใช้เพื่อรับ - ส่ง คนงานต้องมีเบาะนั่งรั้วกันตกเรียบร้อยตามกฎระเบียบความปลอดภัยของ IRPC
   6.2 ใช้สำหรับขนวัสดุ/อุปกรณ์ที่ใช้งานเท่านั้น
7. [redacted]

[redacted]

A	เสียงเครื่องยนต์	✓	✓
B	[illegible]	✓	✓
B	กระจกบังลมหน้า , ปัดน้ำฝน / น้ำฉีดกระจก	✓	✓
A	ความดันลมในถังพัก (8-9 Kg / cm2)	✓	✓
A	สัญญาณแตร	✓	✓
B	ไฟสัญญาณเตือนบนหน้าปัทม์	✓	✓
A	เข็มวัดน้ำมันเชื้อเพลิง	✓	✓
A	ไฟเลี้ยว / ไฟหรี่ / ไฟสูง - ไฟต่ำ ด้านซ้าย	✓	✓
A	ดุมล้อด้านซ้าย(1,3,4,7,8) ไม่มีจาระบีรั่วซึม	✓	✓
A	น็อตล้อหัวลูกด้านซ้าย(1,3,4,7,8) มีครบ	✓	✓
A	ระดับน้ำมันเชื้อเพลิงเต็ม / ดุมแกลีลด	✓	✓
A	บังโคลนล้อหัวลูกด้านซ้ายสภาพดี	✓	✓
A	ถุงลมรับน้ำหนักด้านซ้ายทั้งสอง	✓	✓
A	ถังดับเพลิงซ้าย	✓	✓
B	สัญญาณไฟราวข้างด้านซ้าย	✓	✓
A	เสียงสัญญาณออด / หัวลาก	✓	✓
A	ไฟหรี่ / ไฟเบรค / ไฟเลี้ยว / ไฟส่องป้าย / ไฟผอง	✓	✓
A	ยังทั้งคม / เตรนน้ำ	✓	✓
A	ระดับน้ำหล่อเย็นในหัวหัวหน้า	✓	✓
A	ระดับน้ำมันเครื่อง	✓	✓
A	ระดับน้ำมันเบรค / ระดับน้ำมันคลัทช์	✓	✓
A	ยางล้อด้านซ้าย(11,12) ดอกยางมากกว่า 2 มม.	✓	✓
A	ดุมล้อด้านซ้าย(11,12) ไม่มีจาระบีรั่วซึม	✓	✓
A	ยางล้อด้านซ้าย(15,16,19,20)มีดอกยางมากกว่า 2 มม.	✓	✓
A	ดุมล้อด้านซ้าย(15,16,19,20) ไม่มีจาระบีรั่วซึม	✓	✓
A	น็อตล้อด้านซ้ายทั้งหมด(11,12,15,16,19,20) มีครบ	✓	✓
B	บังโคลนล้อด้านซ้ายของท้าย / เทรนเลอร์	✓	✓
B	ราวข้าง ขาว-แดง ด้านซ้าย	✓	✓
A	สัญญาณไฟราวข้างด้านซ้าย	✓	✓
A	ไฟหรี่ / ไฟเบรค / ไฟเลี้ยว / ไฟส่องป้าย / ไฟถอย	✓	✓
A	ขดล็อคตู้ด้านซ้าย 4 ตัว	✓	✓
A	แผ่นป้ายสูงลงเรียบร้อย / พ่วง / เทรนเลอร์	✓	✓
A	ถังพักลม / เตรนน้ำ	✓	✓
A	ถุงลมรับน้ำหนักด้านซ้าย / พ่วง / เทรนเลอร์	✓	✓
A	ตู้เครื่องไฟ	✓	✓
A	เสียงสัญญาณถอย / พ่วง / เทรนเลอร์	✓	✓

A	ไฟหยุด	✓	✓
A	ไฟเลี้ยว ไฟหรี่ ไฟสูง ไฟต่ำด้านขวา	✓	✓
A	ระดับน้ำกลั่น แบตเตอรี่มีครบ	✓	✓
A	กระจกมองข้างขวาและซ้ายไม่มีรอยแตกร้าว	✓	✓
A	[illegible]	✓	✓
A	ไม้หนุนล้อท้ายนาน 1 คู่	✓	✓
A	ยางล้อด้านขวา(2,5,6,9,10)มีดอกยางมากกว่า 2 มม.	✓	✓
A	ดุมล้อด้านขวา(2,5,6,9,10) ไม่มีจาระบีรั่วซึม	✓	✓
B	น็อตล้อของหัวลากด้านขวา(2,5,6,9,10) มีครบ	✓	✓
A	บังโคลนล้อหัวลากด้านขวาทั้งหมด	✓	✓
A	ถุงลมรับน้ำหนักด้านขวาทั้งหมด	✓	✓
A	ถังดับเพลิงขวา	✓	✓
A	สัญญาณไฟราวข้างด้านขวา	✓	✓
B	ไฟหรี่ / ไฟเบรค / ไฟเลี้ยว / ไฟส่องป้าย / ไฟถอย	✓	✓
A	ชุดต่อสาย (ช้าไฟ) / ขาเสียบ (Plug socket)	✓	✓
A	วาล์วปิดจ่ายลมไม่ห่วย / เทรนเลอร์	✓	✓
A	มือเลื่อ / ลูกยาง / ตัวรับปลั๊กสายไฟ	✓	✓
A	มือเลื่อ / ลูกยาง	✓	✓
A	ท่อถ่ายลม เหลือง / แดง	✓	✓
A	ปลั๊กไฟ / สายไฟ	✓	✓
A	ขั้วล็อคท่อง / ดุมแอ / ซอยเลนเทรนเลอร์	✓	✓
A	ยางล้อด้านขวา(13,14) มีดอกยางมากกว่า 2 มม.	✓	✓
A	ดุมล้อด้านขวา(13,14) ไม่มีจาระบีรั่วซึม	✓	✓
A	น็อตล้อด้านขวาทั้งหมด (13,14,17,18,21,22) มีครบ	✓	✓
A	ยางล้อด้านขวา(17,18,21,22)มีดอกยางมากกว่า 2 มม.	✓	✓
A	ดุมล้อด้านขวา(17,18,21,22) ไม่มีจาระบีรั่วซึม	✓	✓
B	บังโคลนล้อด้านขวาของท่อง / เทรนเลอร์	✓	✓
B	ราวข้าง ขาว- แดง ด้านขวา	✓	✓
A	สัญญาณไฟราวข้างด้านขวา	✓	✓
A	ไฟหรี่ / ไฟเบรค / ไฟเลี้ยว / ไฟส่องป้าย / ไฟถอย	✓	✓
A	ชุดล็อคตู้ด้านขวา 4 ตัว	✓	✓
A	ถุงลมรับน้ำหนักด้านขวา / พ่วง / เทรนเลอร์	✓	✓

เข้า: ท่าง เมื่อวา _____ น. เสร็จท่าง เมื่อวา _____ น.

ส่งออกออกท่าง งาน ____ แก.ซ. จากออกออกท่าง งาน ____ แก.ซ.

ปกติ ☑ ผิดปกติ ☐

มีเงื่อนไขพิเศษ ☑ [illegible] [illegible]

[redacted]

[redacted]

A	เสียงเครื่องยนต์	✓	✓
B	กระจกมองข้างซ้ายและขวาไม่มีรอยแตกร้าว	✓	✓
B	กระจกบังลมหน้า, บัดน้ำฝน / น้ำล้างกระจก	✓	✓
A	ความดันลมในถังพัก (8-9 kg / cm2)	✓	✓
	[illegible]	✓	✓
A	สัญญาณเตร	✓	✓
B	ไฟสัญญาณเตือนบนหน้าปัทม์	✓	✓
A	เครื่องอ่านใบอนุญาตขับขี่	✓	✓
A	ไฟเลี้ยว / ไฟหรี่ / ไฟสูง / ไฟต่ำ ด้านซ้าย	✓	✓
	[illegible]	✓	✓
A	ดุมล้อด้านซ้าย(1,3,4,7,8) ไม่มีจาระบีรัวซึม	✓	✓
A	น็อตล้อหัวลากด้านซ้าย(1,3,4,7,8) มีครบ	✓	✓
A	ระดับน้ำมันเชื้อเพลิงเดิม / กุญแจล็อค	✓	✓
A	บังโคลนล้อหัวลากด้านซ้ายสภาพดี	✓	✓
A	ถุงลมรับน้ำหนักด้านซ้ายหัวลาก	✓	✓
A	ถังดับเพลิงซ้าย	✓	✓
B	สัญญาณไฟราวข้างด้านซ้าย	✓	✓
A	เสียงสัญญาณถอย / หัวลาก	✓	✓
A	ไฟหรี่ / ไฟเบรค / ไฟเลี้ยว / ไฟส่องป้าย / ไฟถอย	✓	✓
A	ถังพักลม / เตรนน้ำ	✓	✓
A	ระดับน้ำหล่อเย็นในถังพักน้ำ	✓	✓
A	ระดับน้ำมันเครื่อง	✓	✓
A	ระดับน้ำมันเบรค / ระดับน้ำมันคลัทช์	✓	✓
A	ยางล้อด้านซ้าย(11,12) ดอกยางมากกว่า 2 มม.	✓	✓
A	ดุมล้อด้านซ้าย(11,12) ไม่มีจาระบีรัวซึม	✓	✓
A	ยางล้อด้านซ้าย(15,16,19,20)มีดอกมากกว่า 2 มม.	✓	✓
A	ดุมล้อด้านซ้าย(15,1619,20) ไม่มีจาระบีรัวซึม	✓	✓
A	น็อตล้อด้านซ้าย(ห่วง(11,12,15,16,19,20) มีครบ	✓	✓
B	บังโคลนล้อด้านซ้ายของห่วง / เทรลเลอร์	✓	✓
B	ราวข้าง ขาว- แดง ด้านซ้าย	✓	✓
A	สัญญาณไฟราวข้างด้านซ้าย	✓	✓
A	ไฟหรี่ / ไฟเบรค / ไฟเลี้ยว / ไฟส่องป้าย / ไฟถอย	✓	✓
A	ชุดล็อคตู้ด้านซ้าย 4 ตัว	✓	✓
A	แผ่นป้ายแสดงเสียภาษี /ห่วง-เทรลเลอร์	✓	✓
A	ถังพักลม / เตรนน้ำ	✓	✓
A	ถุงลมรับน้ำหนักด้านซ้าย / ห่วง / เทรลเลอร์	✓	✓
A	ยางอะไหล่	✓	✓
A	เสียงสัญญาณถอย / ห่วง / เทรลเลอร์	✓	✓

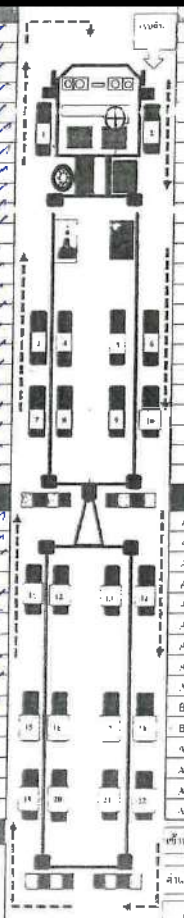

A	ไฟหลังคา	✓	✓
A	ไฟเลี้ยว ไฟหรี่ ไฟสูง ไฟต่ำ ด้านขวา	✓	✓
A	ระดับน้ำกลั่น / แบตเตอรี่มีฝาครอบ	✓	✓
A	กระจกมองข้างขวาและอาจไม่มีรอยแตกร้าว	✓	✓
	[illegible]	✓	✓
A	ไม้หนุนล้อจำนวน 1 คู่	✓	✓
A	ยางล้อด้านขวา(2,5,6,9,10)มีดอกมากกว่า 2 มม.	✓	✓
A	ดุมล้อด้านขวา(2,5,6,9,10) ไม่มีจาระบีรัวซึม	✓	✓
B	น็อตล้อของหัวลากด้านขวา(2,5,6,9,10) มีครบ	✓	✓
A	บังโคลนล้อหัวลากด้านขวาสภาพดี	✓	✓
A	ถุงลมรับน้ำหนักด้านขวาหัวลาก	✓	✓
A	ถังดับเพลิงขวา	✓	✓
A	สัญญาณไฟราวข้างด้านขวา	✓	✓
B	ไฟหรี่ / ไฟเบรค / ไฟเลี้ยว / ไฟส่องป้าย / ไฟถอย	✓	✓
A	ชุดต่อห่วง (ฉ้าโพง) / อานลาก (Fifth wheel)	✓	✓
A	วาล์วปิด-เปิดจ่ายลมไปห่วง / เทรลเลอร์	✓	✓
A	มือเสือ / ลูกยาง / เข้ารับปลั๊กสายไฟ	✓	✓
A	มือเสือ / ลูกยาง	✓	✓
A	ท่อจ่ายลม เหลือง / แดง	✓	✓
A	ปลั๊กไฟ / สายไฟ	✓	✓
A	สลักล็อคห่วง / กุญแจ / สลักลากเทรลเลอร์	✓	✓
A	ยางล้อด้านขวา(13,14) มีดอกมากกว่า 2 มม.	✓	✓
A	ดุมล้อด้านขวา(13,14) ไม่มีจาระบีรัวซึม	✓	✓
A	น็อตล้อด้านขวาห่วง (13,14,17,18,21,22) มีครบ	✓	✓
A	ยางล้อด้านขวา(17,18,21,22)มีดอกมากกว่า 2 มม.	✓	✓
A	ดุมล้อด้านขวา(17,1821,22) ไม่มีจาระบีรัวซึม	✓	✓
B	บังโคลนล้อด้านขวาของห่วง / เทรลเลอร์	✓	✓
B	ราวข้าง ขาว- แดง ด้านขวา	✓	✓
A	สัญญาณไฟราวข้างด้านขวา	✓	✓
A	ไฟหรี่ / ไฟเบรค / ไฟเลี้ยว / ไฟส่องป้าย / ไฟถอย	✓	✓
A	ชุดล็อคตู้ด้านขวา 4 ตัว	✓	✓
A	ถุงลมรับน้ำหนักด้านขวา / ห่วง / เทรลเลอร์	✓	✓

เข้าทำงานเวลา_____ น. | เลิกทำงานเวลา_____ น.

ค่าแอลกอฮอร์เริ่มงาน____ มก.% | ค่าแอลกอฮอร์เลิกงาน____ มก.%

ปกติ ☑ | ผิดปกติ ☒

มีใบอนุญาตขับขี่ ✓ ก่อนขับรถ | ✓ หลังขับรถ

[redacted]

TSS

[redacted]

A	เสียงเครื่องยนต์	✓	✓
B	กระจกมองข้างซ้ายและขวาไม่มีรอยแตกร้าว	✓	✓
B	กระจกบังลมหน้า, บัดน้ำฝน / น้ำล้างกระจก	✓	✓
A	ความดันลมในถังพัก (8-9 kg / cm2)	✓	✓
	[illegible]	✓	✓
A	สัญญาณเตร	✓	✓
B	ไฟสัญญาณเตือนบนหน้าปัทม์	✓	✓
A	เครื่องอ่านใบอนุญาตขับขี่	✓	✓
A	ไฟเลี้ยว / ไฟหรี่ / ไฟสูง / ไฟต่ำ ด้านซ้าย	✓	✓
	[illegible]	✓	✓
A	ดุมล้อด้านซ้าย(1,3,4,7,8) ไม่มีจาระบีรัวซึม	✓	✓
A	น็อตล้อหัวลากด้านซ้าย(1,3,4,7,8) มีครบ	✓	✓
A	ระดับน้ำมันเชื้อเพลิงเดิม / กุญแจล็อค	✓	✓
A	บังโคลนล้อหัวลากด้านซ้ายสภาพดี	✓	✓
A	ถุงลมรับน้ำหนักด้านซ้ายหัวลาก	✓	✓
A	ถังดับเพลิงซ้าย	✓	✓
B	สัญญาณไฟราวข้างด้านซ้าย	✓	✓
A	เสียงสัญญาณถอย / หัวลาก	✓	✓
A	ไฟหรี่ / ไฟเบรค / ไฟเลี้ยว / ไฟส่องป้าย / ไฟถอย	✓	✓
A	ถังพักลม / เตรนน้ำ	✓	✓
A	ระดับน้ำหล่อเย็นในถังพักน้ำ	✓	✓
A	ระดับน้ำมันเครื่อง	✓	✓
A	ระดับน้ำมันเบรค / ระดับน้ำมันคลัทช์	✓	✓
A	ยางล้อด้านซ้าย(11,12) ดอกยางมากกว่า 2 มม.	✓	✓
A	ดุมล้อด้านซ้าย(11,12) ไม่มีจาระบีรัวซึม	✓	✓
A	ยางล้อด้านซ้าย(15,16,19,20)มีดอกมากกว่า 2 มม.	✓	✓
A	ดุมล้อด้านซ้าย(15,1619,20) ไม่มีจาระบีรัวซึม	✓	✓
A	น็อตล้อด้านซ้าย(ห่วง(11,12,15,16,19,20) มีครบ	✓	✓
B	บังโคลนล้อด้านซ้ายของห่วง / เทรลเลอร์	✓	✓
B	ราวข้าง ขาว- แดง ด้านซ้าย	✓	✓
A	สัญญาณไฟราวข้างด้านซ้าย	✓	✓
A	ไฟหรี่ / ไฟเบรค / ไฟเลี้ยว / ไฟส่องป้าย / ไฟถอย	✓	✓
A	ชุดล็อคตู้ด้านซ้าย 4 ตัว	✓	✓
A	แผ่นป้ายแสดงเสียภาษี /ห่วง-เทรลเลอร์	✓	✓
A	ถังพักลม / เตรนน้ำ	✓	✓
A	ถุงลมรับน้ำหนักด้านซ้าย / ห่วง / เทรลเลอร์	✓	✓
A	ยางอะไหล่	✓	✓
A	เสียงสัญญาณถอย / ห่วง / เทรลเลอร์	✓	✓

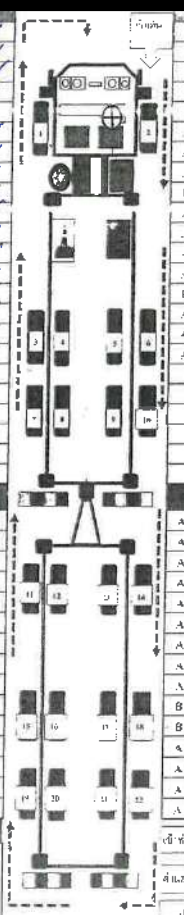

A	ไฟหลังคา	✓	✓
A	ไฟเลี้ยว ไฟหรี่ ไฟสูง ไฟต่ำ ด้านขวา	✓	✓
A	ระดับน้ำกลั่น / แบตเตอรี่มีฝาครอบ	✓	✓
A	กระจกมองข้างขวาและอาจไม่มีรอยแตกร้าว	✓	✓
	[illegible]	✓	✓
A	ไม้หนุนล้อจำนวน 1 คู่	✓	✓
A	ยางล้อด้านขวา(2,5,6,9,10)มีดอกมากกว่า 2 มม.	✓	✓
A	ดุมล้อด้านขวา(2,5,6,9,10) ไม่มีจาระบีรัวซึม	✓	✓
B	น็อตล้อของหัวลากด้านขวา(2,5,6,9,10) มีครบ	✓	✓
A	บังโคลนล้อหัวลากด้านขวาสภาพดี	✓	✓
A	ถุงลมรับน้ำหนักด้านขวาหัวลาก	✓	✓
A	ถังดับเพลิงขวา	✓	✓
A	สัญญาณไฟราวข้างด้านขวา	✓	✓
B	ไฟหรี่ / ไฟเบรค / ไฟเลี้ยว / ไฟส่องป้าย / ไฟถอย	✓	✓
A	ชุดต่อห่วง (ฉ้าโพง) / อานลาก (Fifth wheel)	✓	✓
A	วาล์วปิด-เปิดจ่ายลมไปห่วง / เทรลเลอร์	✓	✓
A	มือเสือ / ลูกยาง / เข้ารับปลั๊กสายไฟ	✓	✓
A	มือเสือ / ลูกยาง	✓	✓
A	ท่อจ่ายลม เหลือง / แดง	✓	✓
A	ปลั๊กไฟ / สายไฟ	✓	✓
A	สลักล็อคห่วง / กุญแจ / สลักลากเทรลเลอร์	✓	✓
A	ยางล้อด้านขวา(13,14) มีดอกมากกว่า 2 มม.	✓	✓
A	ดุมล้อด้านขวา(13,14) ไม่มีจาระบีรัวซึม	✓	✓
A	น็อตล้อด้านขวาห่วง (13,14,17,18,21,22) มีครบ	✓	✓
A	ยางล้อด้านขวา(17,18,21,22)มีดอกมากกว่า 2 มม.	✓	✓
A	ดุมล้อด้านขวา(17,1821,22) ไม่มีจาระบีรัวซึม	✓	✓
B	บังโคลนล้อด้านขวาของห่วง / เทรลเลอร์	✓	✓
B	ราวข้าง ขาว- แดง ด้านขวา	✓	✓
A	สัญญาณไฟราวข้างด้านขวา	✓	✓
A	ไฟหรี่ / ไฟเบรค / ไฟเลี้ยว / ไฟส่องป้าย / ไฟถอย	✓	✓
A	ชุดล็อคตู้ด้านขวา 4 ตัว	✓	✓
A	ถุงลมรับน้ำหนักด้านขวา / ห่วง / เทรลเลอร์	✓	✓

เข้าทำงานเวลา_____ น. | เลิกทำงานเวลา_____ น.

ค่าแอลกอฮอร์เริ่มงาน____ มก.% | ค่าแอลกอฮอร์เลิกงาน____ มก.%

ปกติ ☑ | ผิดปกติ ☒

มีใบอนุญาตขับขี่ ✓ ก่อนขับรถ | ✓ หลังขับรถ

[redacted]

รถเสร็จแล้ว-รถพ่วง

วันที่ 15/1/2019

A	เสียงเครื่องยนต์	/	/
B	[illegible]	/	/
B	กระจกบังลมหน้า , ปัดน้ำฝน , น้ำล้างกระจก	/	/
A	ความดันลมในถังพัก : 8-9 kg / cm2	/	/
	[illegible]	/	/
A	สัญญาณเตือน	/	/
B	ไฟสัญญาณเตือนบนหน้าปัทม์	/	/
A	เครื่องอ่านใบอนุญาตขับขี่	/	/
A	ไฟเลี้ยว / ไฟหรี่ / ไฟสูง / ไฟส่องด้านซ้าย	/	/
	[illegible]	/	/
A	ดุมล้อด้านซ้าย(1,3,4,7,8) ไม่มีอาระปิรัวซึม	/	/
A	น็อตล้อหัวลากด้านซ้าย(1,3,4,7,8) ครบ	/	/
A	ระดับน้ำมันเชื้อเพลิงเต็ม / กุญแจเปิด	/	/
A	บังโคลนล้อหัวลากด้านซ้ายหมดเพลิ	/	/
A	ถุงลมรับน้ำหนักด้านซ้ายหัวลาก	/	/
A	ถังดับเพลิงซ้าย	/	/
B	สัญญาณไฟราวข้างด้านซ้าย	/	/
A	เสียงสัญญาณเบรค / หัวลาก	/	/
A	ไฟหรี่ / ไฟเบรค / ไฟเลี้ยว / ไฟส่องป้าย / ไฟฉุกเฉิน	/	/
A	ถังพักลม / เครนน้ำ	/	/
A	ระดับน้ำหล่อเย็นในถังพักน้ำ	/	/
A	ระดับน้ำมันเครื่อง	/	/
A	ระดับน้ำมันเบรค / ระดับน้ำมันคลัทช์	/	/
A	ยางล้อด้านซ้าย(11,12) ดอกยางมากกว่า 2 มม.	/	/
A	ดุมล้อด้านซ้าย(11,12) ไม่มีอาระปิรัวซึม	/	/
A	ยางล้อด้านซ้าย(15,16,19,20)มีดอกมากกว่า 2 มม.	/	/
A	ดุมล้อด้านซ้าย(15,16,19,20) ไม่มีอาระปิรัวซึม	/	/
A	น็อตล้อด้านซ้ายแพ่วง(14,22,15,16,19,20) ครบ	/	/
B	บังโคลนล้อด้านซ้ายแพ่วง / เทรลเลอร์	/	/
B	ราวข้าง ขาว-แดง ด้านซ้าย	/	/
A	สัญญาณไฟราวข้างด้านซ้าย	/	/
A	ไฟหรี่ / ไฟเบรค / ไฟเลี้ยว / ไฟส่องป้าย / ไฟฉุกเฉิน	/	/
A	ชุดล็อคตู้ด้านซ้าย 4 ตัว	/	/
A	แผ่นป้ายแสดงเสียภาษี /พ่วง-เทรลเลอร์	/	/
A	ถังพักลม / เครนน้ำ	/	/
A	ถุงลมรับน้ำหนักด้านซ้าย / พ่วง / เทรลเลอร์	/	/
A	ยางอะไหล่	/	/
A	เสียงสัญญาณเบรค / พ่วง / เทรลเลอร์	/	/

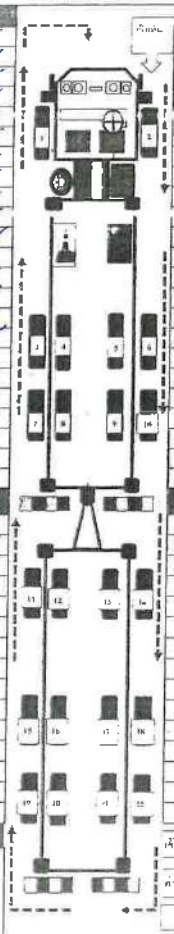

A	ไฟหรี่	/	/
A	ไฟเลี้ยว ไฟหรี่ ไฟสูง , ไฟส่องด้านขวา	/	/
A	ระดับน้ำกลั่น แบตเตอรี่มีน้ำครบ	/	/
A	กระจกมองข้างขวาและกระจกไม่มีรอยแตกร้าว	/	/
	[illegible]	/	/
A	ไม้หนุนล้อจำนวน 1 คู่	/	/
A	ยางล้อด้านขวา(2,5,6,9,10)มีดอกมากกว่า 2 มม.	/	/
A	ดุมล้อด้านขวา(2,5,6,9,10) ไม่มีอาระปิรัวซึม	/	/
B	น็อตล้อแพงหัวลากด้านขวา(2,5,6,9,10) มีครบ	/	/
	[illegible]	/	/
A	ถุงลมรับน้ำหนักด้านขวาหัวลาก	/	/
A	ถังดับเพลิงขวา	/	/
A	สัญญาณไฟราวข้างด้านขวา	/	/
B	ไฟหรี่ / ไฟเบรค / ไฟเลี้ยว / ไฟส่องป้าย / ไฟฉุกเฉิน	/	/
A	ชุดต่อพ่วง (ลิ้นพ่วง) / จานลาก (Fifth wheel)	/	/
A	วาล์วปิด-เปิดน้ำผสมไปพ่วง / เทรลเลอร์	/	/
A	มือเสือ / ลูกยาง / ห้ามปลั๊กสายไฟ	/	
A	มือเสือ / ลูกยาง	/	/
A	ท่อน้ำยางเหลือง / แดง	/	/
A	ปลั๊กไฟ / สายไฟ	/	/
A	สลักล็อคพ่วง / กุญแจ / สลักลากเทรลเลอร์	/	/
A	ยางล้อด้านขวา(13,14) มีดอกมากกว่า 2 มม.	/	/
A	ดุมล้อด้านขวา(13,14) ไม่มีอาระปิรัวซึม	/	/
A	น็อตล้อด้านขวาพ่วง (13,14,17,18,21,22) มีครบ	/	/
A	ยางล้อด้านขวา(17,18,21,22)มีดอกมากกว่า 2 มม.	/	/
A	ดุมล้อด้านขวา(17,18,21,22) ไม่มีอาระปิรัวซึม	/	/
B	บังโคลนล้อด้านขวาของพ่วง / เทรลเลอร์	/	/
B	ราวข้าง ขาว- แดง ด้านขวา	/	/
A	สัญญาณไฟราวข้างด้านขวา	/	/
A	ไฟหรี่ / ไฟเบรค / ไฟเลี้ยว / ไฟส่องป้าย / ไฟฉุกเฉิน	/	/
A	ชุดล็อคตู้ด้านขวา 4 ตัว	/	/
A	ถุงลมรับน้ำหนักด้านขวา / พ่วง / เทรลเลอร์	/	/

เข้าห้างเวลา_____น. | ออกห้างเวลา_____น.

ค่าแรงลูกค้าชั่วโมงงาน____ บาท | ค่าแรงกลุ่มช่างชั่วโมงงาน____ บาท

ปกติ ☑ | ผิดปกติ ☑

ชี้ชวนสัญญาณรับขี่ / ส่งมอบรถ | แผ่นป้าย

[redacted]

[redacted]

แบบฟอร์มตรวจสอบสภาพรถ

บริษัท : เจ เอ ทรานสปอร์ต จำกัด   ทะเบียนรถ : 72-0054   ประจำเดือน พฤศจิกายน   Export และ Import ประเภทรถ ☑ เทรลเลอร์

ลำดับ	รายการตรวจสอบ	แนวทางในการตรวจ	1	2	3	4	5	6	7	8	9	10	11	12	13	14	15	16	17	18	19	20	21	22	23	24	25	26	27	28	29	30	31
1	พนักงานขับรถ																																
	-หมวกนิรภัย	ต้องมีให้ตรวจสอบ/ไม่มีการชำรุดเสียหาย	✓	✓	✓	✓	✓	✓	✓	✓	✓	✓	✓	✓	✓	✓	✓	✓		✓	✓	✓	✓	✓	✓		✓	✓	✓	✓	✓		
	-แว่นตานิรภัย	ต้องมีให้ตรวจสอบ/ไม่มีการชำรุดเสียหาย	✓	✓	✓	✓	✓	✓	✓	✓	✓	✓	✓	✓	✓	✓	✓	✓		✓	✓	✓	✓	✓	✓		✓	✓	✓	✓	✓		
	-เสื้อที่มีแถบสะท้อนแสงขนาดไม่น้อยกว่า5 ซม.อย่างน้อย 2 แถบรอบตัวเสื้อ	ไม่มีการชำรุดเสียหาย / สีมองเห็นได้ชัดเจน	✓	✓	✓	✓	✓	✓	✓	✓	✓	✓	✓	✓	✓	✓	✓	✓		✓	✓	✓	✓	✓	✓		✓	✓	✓	✓	✓		
	-รองเท้านิรภัย	ต้องสวมใส่ขณะปฏิบัติงาน/ไม่มีการชำรุดเสียหาย	✓	✓	✓	✓	✓	✓	✓	✓	✓	✓	✓	✓	✓	✓	✓	✓		✓	✓	✓	✓	✓	✓		✓	✓	✓	✓	✓		
	-ถุงมือที่เหมาะสมกับประเภทรถและสภาพของสินค้าที่ขนส่ง	ต้องมีให้ตรวจสอบ/ไม่มีการชำรุดเสียหาย	✓	✓	✓	✓	✓	✓	✓	✓	✓	✓	✓	✓	✓	✓	✓	✓		✓	✓	✓	✓	✓	✓		✓	✓	✓	✓	✓		
2	สภาพรถ																																
	- เครื่องยนต์	ไม่มีการรั่วซึมของน้ำมันเครื่องออกมาจากตัวเครื่อง	✓	✓	✓	✓	✓	✓	✓	✓	✓	✓	✓	✓	✓	✓	✓	✓		✓	✓	✓	✓	✓	✓		✓	✓	✓	✓	✓		
	- น็อตล้อ และ ฝาครอบน็อตล้อ	ไม่หลุดหาย / ไม่คลาย / ไม่ชำรุด	✓	✓	✓	✓	✓	✓	✓	✓	✓	✓	✓	✓	✓	✓	✓	✓		✓	✓	✓	✓	✓	✓		✓	✓	✓	✓	✓		
	- ระบบไฟฟ้า หน้า-หลัง ไฟเบรค ไฟเลี้ยวซ้าย-ขวา	ใช้งานได้ทุกดวง	✓	✓	✓	✓	✓	✓	✓	✓	✓	✓	✓	✓	✓	✓	✓	✓		✓	✓	✓	✓	✓	✓		✓	✓	✓	✓	✓		
	- ระบบเบรค	เบรคมือและเท้าต้องสามารถห้ามล้อให้หยุดสนิท	✓	✓	✓	✓	✓	✓	✓	✓	✓	✓	✓	✓	✓	✓	✓	✓		✓	✓	✓	✓	✓	✓		✓	✓	✓	✓	✓		
	- ล้อและยาง	ไม่มีการฉีกขาดของแก้มยาง / ดอกยางห้ามต่ำกว่า 3 MM.	✓	✓	✓	✓	✓	✓	✓	✓	✓	✓	✓	✓	✓	✓	✓	✓		✓	✓	✓	✓	✓	✓		✓	✓	✓	✓	✓		
	- ราวกันชน	สภาพทั้ง 2 ข้าง ต้องไม่บุบ หรือคดงอ	✓	✓	✓	✓	✓	✓	✓	✓	✓	✓	✓	✓	✓	✓	✓	✓		✓	✓	✓	✓	✓	✓		✓	✓	✓	✓	✓		
	- ทวิสล็อคตู้	สภาพพร้อมใช้งาน และต้องล็อคทั้ง 4 มุม	✓	✓	✓	✓	✓	✓	✓	✓	✓	✓	✓	✓	✓	✓	✓	✓		✓	✓	✓	✓	✓	✓		✓	✓	✓	✓	✓		
	- ตรวจสอบการรั่วของ LPG	สภาพพร้อมใช้งาน																															
	- กล้อง [illegible]	ต้องมีให้ตรวจสอบ/ไม่มีการชำรุดเสียหาย																															
	* กรณีรถบรรทุกตู้ Reefer																																
	- เครื่อง Gen	สามารถตรวจวัดอุณหภูมิความเย็นได้ปกติ/ไม่มีน้ำมันรั่วไหล																															
3	ความพร้อมเพื่อความปลอดภัย																																
	- ถังดับเพลิง Fire Rating 10A 40B ขนาด 15 ปอนด์ จำนวน 2 ถัง	แรงดันในถังต้องอยู่ในสภาพพร้อมใช้งาน / สายฉีดไม่ชำรุด	✓	✓	✓	✓	✓	✓	✓	✓	✓	✓	✓	✓	✓	✓	✓	✓		✓	✓	✓	✓	✓	✓		✓	✓	✓	✓	✓		
	- กรวยจราจร / ขนาด 80 ซม.ขึ้นไป /แถบสะท้อนแสง 2 แถบ	มีกรวย 4 อัน / ไม่มีการชำรุดเสียหาย / สีมองเห็นได้ชัดเจน	✓	✓	✓	✓	✓	✓	✓	✓	✓	✓	✓	✓	✓	✓	✓	✓		✓	✓	✓	✓	✓	✓		✓	✓	✓	✓	✓		
	- หมอนรองล้อ (ขนาด 4x4x8 นิ้ว)	ไม่มีการชำรุดเสียหาย / จำนวน 4 อัน	✓	✓	✓	✓	✓	✓	✓	✓	✓	✓	✓	✓	✓	✓	✓	✓		✓	✓	✓	✓	✓	✓		✓	✓	✓	✓	✓		
	- เชือก 2 เส้นผูกประตูตู้	ประเภทเชือกไนล่อนปลายเชือกต้องหุ้มเก็บปลาย ปลายไม่ยุ่ย	✓	✓	✓	✓	✓	✓	✓	✓	✓	✓	✓	✓	✓	✓	✓	✓		✓	✓	✓	✓	✓	✓		✓	✓	✓	✓	✓		
	- แผนฉุกเฉินประจำรถ	มีเอกสารประจำรถตลอดเวลา	✓	✓	✓	✓	✓	✓	✓	✓	✓	✓	✓	✓	✓	✓	✓	✓		✓	✓	✓	✓	✓	✓		✓	✓	✓	✓	✓		
	- คู่มือพนักงานขับรถ	มีเอกสารประจำรถตลอดเวลา	✓	✓	✓	✓	✓	✓	✓	✓	✓	✓	✓	✓	✓	✓	✓	✓		✓	✓	✓	✓	✓	✓		✓	✓	✓	✓	✓		
4	ความพร้อมกรณีฉุกเฉิน สินค้า DG																																
	[illegible]	ต้องมีให้ตรวจสอบ																															
	[illegible]	ต้องมีให้ตรวจสอบ																															
	[illegible]	ต้องมีให้ตรวจสอบและสภาพพร้อมใช้งาน																															
	[illegible]	ต้องมีให้ตรวจสอบและสภาพพร้อมใช้งาน																															
	[illegible]	ต้องมีให้ตรวจสอบและสภาพพร้อมใช้งาน																															
	[illegible]	ต้องมีให้ตรวจสอบและสภาพพร้อมใช้งาน																															
	[illegible]	ต้องมีให้ตรวจสอบและสภาพพร้อมใช้งาน																															
	[illegible]	ต้องมีให้ตรวจสอบและสภาพพร้อมใช้งาน																															

บันทึกการตรวจสอบสภาพรถ

☑ ครบถ้วน / สภาพพร้อมใช้งาน

☒ ไม่ครบถ้วน / สภาพไม่พร้อมใช้งาน

พนักงานขับรถ [redacted]

หัวหน้าผู้ตรวจสอบ [redacted]

หมายเหตุ: YARD INSPECT OK (stamped in daily columns)

หมายเหตุ : - เพิ่มการตรวจสอบ ข้อ 2 *กรณีรถบรรทุกตู้ Reefer - สินค้า NON DG : ตรวจสอบสภาพรถ ข้อ 1-3 - สินค้า DG ตรวจสอบสภาพรถ ข้อ 1-4

JAT-F-020 REV.002 Date 22.08.67

แบบฟอร์มตรวจสอบสภาพรถ

บริษัท : เจ เอ ทรานสปอร์ต จำกัด   ทะเบียนรถ : ______   ประจำเดือน ______   Export ประเภทรถ ☑ 10 ล้อพ่วง

ลำดับ	รายการตรวจสอบ	แนวทางในการตรวจ	1	2	3	4	5	6	7	8	9	10	11	12	13	14	15	16	17	18	19	20	21	22	23	24	25	26	27	28	29	30	31
1	พนักงานขับรถ																																
	-หมวกนิรภัย	ต้องมีให้ตรวจสอบ/ไม่มีการชำรุดเสียหาย	✓		✓	✓	✓		✓	✓	✓	✓	✓	✓	✓	✓	✓	✓		✓	✓	✓		✓	✓		✓	✓	✓	✓	✓		
	-แว่นตานิรภัย	ต้องมีให้ตรวจสอบ/ไม่มีการชำรุดเสียหาย	✓		✓	✓	✓		✓	✓	✓	✓	✓	✓	✓	✓	✓	✓		✓	✓	✓		✓	✓		✓	✓	✓	✓	✓		
	-เสื้อที่มีแถบสะท้อนแสงขนาดไม่น้อยกว่า5 ซม.อย่างน้อย 2 แถบรอบตัวเสื้อ	ไม่มีการชำรุดเสียหาย / สีมองเห็นได้ชัดเจน	✓		✓	✓	✓		✓	✓	✓	✓	✓	✓	✓	✓	✓	✓		✓	✓	✓		✓	✓		✓	✓	✓	✓	✓		
	-รองเท้านิรภัย	ต้องสวมใส่ขณะปฏิบัติงาน/ไม่มีการชำรุดเสียหาย	✓		✓	✓	✓		✓	✓	✓	✓	✓	✓	✓	✓	✓	✓		✓	✓	✓		✓	✓		✓	✓	✓	✓	✓		
	-ถุงมือที่เหมาะสมกับประเภทรถและสภาพของสินค้าที่ขนส่ง	ต้องมีให้ตรวจสอบ/ไม่มีการชำรุดเสียหาย	✓		✓	✓	✓		✓	✓	✓	✓	✓	✓	✓	✓	✓	✓		✓	✓	✓		✓	✓		✓	✓	✓	✓	✓		
2	สภาพรถ																																
	- เครื่องยนต์	ไม่มีการรั่วซึมของน้ำมันเครื่องออกมาจากตัวเครื่อง	✓		✓	✓	✓		✓	✓	✓	✓	✓	✓	✓	✓	✓	✓		✓	✓	✓		✓	✓		✓	✓	✓	✓	✓		
	- น็อตล้อ และ ฝาครอบน็อตล้อ	ไม่หลุดหาย / ไม่คลาย / ไม่ชำรุด	✓		✓	✓	✓		✓	✓	✓	✓	✓	✓	✓	✓	✓	✓		✓	✓	✓		✓	✓		✓	✓	✓	✓	✓		
	- ระบบไฟฟ้า หน้า-หลัง ไฟเบรค ไฟเลี้ยวซ้าย-ขวา	ใช้งานได้ทุกดวง	✓		✓	✓	✓		✓	✓	✓	✓	✓	✓	✓	✓	✓	✓		✓	✓	✓		✓	✓		✓	✓	✓	✓	✓		
	- ระบบเบรค	เบรคมือและเท้าต้องสามารถห้ามล้อให้หยุดสนิท	✓		✓	✓	✓		✓	✓	✓	✓	✓	✓	✓	✓	✓	✓		✓	✓	✓		✓	✓		✓	✓	✓	✓	✓		
	- ล้อและยาง	ไม่มีการฉีกขาดของแก้มยาง / ดอกยางห้ามต่ำกว่า 3 MM.	✓		✓	✓	✓		✓	✓	✓	✓	✓	✓	✓	✓	✓	✓		✓	✓	✓		✓	✓		✓	✓	✓	✓	✓		
	- ราวกันชน	สภาพทั้ง 2 ข้าง ต้องไม่บุบ หรือคดงอ	✓		✓	✓	✓		✓	✓	✓	✓	✓	✓	✓	✓	✓	✓		✓	✓	✓		✓	✓		✓	✓	✓	✓	✓		
	- ทวิสล็อคตู้	สภาพพร้อมใช้งาน และต้องล็อคทั้ง 4 มุม	✓		✓	✓	✓		✓	✓	✓	✓	✓	✓	✓	✓	✓	✓		✓	✓	✓		✓	✓		✓	✓	✓	✓	✓		
	- ตรวจสอบการรั่วของ LPG	สภาพพร้อมใช้งาน																															
	- กล้อง [illegible]	ต้องมีให้ตรวจสอบ/ไม่มีการชำรุดเสียหาย																															
3	ความพร้อมเพื่อความปลอดภัย																																
	- ถังดับเพลิง Fire Rating 10A 40B ขนาด 15 ปอนด์ จำนวน 2 ถัง	แรงดันในถังต้องอยู่ในสภาพพร้อมใช้งาน / สายฉีดไม่ชำรุด	✓		✓	✓	✓		✓	✓	✓	✓	✓	✓	✓	✓	✓	✓		✓	✓	✓		✓	✓		✓	✓	✓	✓	✓		
	- กรวยจราจร / ขนาด 80 ซม.ขึ้นไป /แถบสะท้อนแสง 2 แถบ	มีกรวย4อัน/ไม่มีการชำรุดเสียหาย/สีมองเห็นได้ชัดเจน	✓		✓	✓	✓		✓	✓	✓	✓	✓	✓	✓	✓	✓	✓		✓	✓	✓		✓	✓		✓	✓	✓	✓	✓		
	- หมอนรองล้อ (ขนาด 4x4x8 นิ้ว)	ไม่มีการชำรุดเสียหาย / จำนวน 4 อัน	✓		✓	✓	✓		✓	✓	✓	✓	✓	✓	✓	✓	✓	✓		✓	✓	✓		✓	✓		✓	✓	✓	✓	✓		
	- เชือก 2 เส้นผูกประตูตู้	ประเภทเชือกไนล่อน / ปลายเชือกต้องหุ้มเก็บปลาย ปลายไม่ยุ่ย	✓		✓	✓	✓		✓	✓	✓	✓	✓	✓	✓	✓	✓	✓		✓	✓	✓		✓	✓		✓	✓	✓	✓	✓		
	- แผนฉุกเฉินประจำรถ	มีเอกสารประจำรถตลอดเวลา	✓		✓	✓	✓	✓	✓	✓	✓	✓	✓	✓	✓	✓	✓	✓		✓	✓	✓		✓	✓		✓	✓	✓	✓	✓		
	- คู่มือพนักงานขับรถ	มีเอกสารประจำรถตลอดเวลา	✓		✓	✓	✓		✓	✓	✓	✓	✓	✓	✓	✓	✓	✓		✓	✓	✓		✓	✓		✓	✓	✓	✓	✓		
4	ความพร้อมกรณีฉุกเฉิน สินค้า DG																																
	[illegible]	ต้องมีให้ตรวจสอบ																															
	[illegible]	ต้องมีให้ตรวจสอบ																															
	[illegible]	ต้องมีให้ตรวจสอบและสภาพพร้อมใช้งาน																															
	[illegible]	ต้องมีให้ตรวจสอบและสภาพพร้อมใช้งาน																															
	[illegible]	ต้องมีให้ตรวจสอบและสภาพพร้อมใช้งาน																															
	[illegible]	ต้องมีให้ตรวจสอบและสภาพพร้อมใช้งาน																															
	[illegible]	ต้องมีให้ตรวจสอบและสภาพพร้อมใช้งาน																															
	[illegible]	ต้องมีให้ตรวจสอบและสภาพพร้อมใช้งาน																															

บันทึกการตรวจสอบสภาพรถ

☑ ครบถ้วน / สภาพพร้อมใช้งาน

☒ ไม่ครบถ้วน / สภาพไม่พร้อมใช้งาน

ผู้ตรวจสอบ [redacted]

หัวหน้าผู้ตรวจสอบ

YARD INSPECT OK (stamped in daily columns)

หมายเหตุ - สินค้า NON DG : ตรวจสอบสภาพรถ ข้อ 1-3 - สินค้า DG ตรวจสอบสภาพรถ ข้อ 1-4

JAT-F-020 REV.002 Date 22.08.67

JAT

แบบฟอร์มตรวจสอบสภาพรถ

บริษัท : เจ เอ ทรานสปอร์ต จำกัด ทะเบียนรถ : 70-9054 ประจำเดือน พฤศจิกายน Export และ Import ประเภทรถ ✓ เทรลเลอร์

ลำดับ	รายการตรวจสอบ	แนวทางในการตรวจ	1	2	3	4	5	6	7	8	9	10	11	12	13	14	15	16	17	18	19	20	21	22	23	24	25	26	27	28	29	30	31
1	พนักงานขับรถ																																
	-หมวกนิรภัย	ต้องมีให้ตรวจสอบ/ไม่มีการชำรุดเสียหาย	✓	✓	✓	✓	✓	✓	✓	✓	✓	✓	✓	✓	✓	✓	✓	✓	✓	✓	✓	✓	✓	✓	✓	✓	✓	✓	✓	✓	✓	✓	✓
	-แว่นตานิรภัย	ต้องมีให้ตรวจสอบ/ไม่มีการชำรุดเสียหาย	✓	✓	✓	✓	✓	✓	✓	✓	✓	✓	✓	✓	✓	✓	✓	✓	✓	✓	✓	✓	✓	✓	✓	✓	✓	✓	✓	✓	✓	✓	✓
	-เสื้อที่มีแถบสะท้อนแสงขนาดไม่น้อยกว่า 5 ซม. อย่างน้อย 2 แถบรอบตัวเสื้อ	ไม่มีการชำรุดเสียหาย / สีมองเห็นได้ชัดเจน	✓	✓	✓	✓	✓	✓	✓	✓	✓	✓	✓	✓	✓	✓	✓	✓	✓	✓	✓	✓	✓	✓	✓	✓	✓	✓	✓	✓	✓	✓	✓
	-รองเท้านิรภัย	ต้องสวมใส่ขณะปฏิบัติงาน/ไม่มีการชำรุดเสียหาย	✓	✓	✓	✓	✓	✓	✓	✓	✓	✓	✓	✓	✓	✓	✓	✓	✓	✓	✓	✓	✓	✓	✓	✓	✓	✓	✓	✓	✓	✓	✓
	-ถุงมือที่เหมาะสมกับประเภทรถและสภาพของสินค้าที่ขนส่ง	ต้องมีให้ตรวจสอบ/ไม่มีการชำรุดเสียหาย	✓	✓	✓	✓	✓	✓	✓	✓	✓	✓	✓	✓	✓	✓	✓	✓	✓	✓	✓	✓	✓	✓	✓	✓	✓	✓	✓	✓	✓	✓	✓
2	สภาพรถ																																
	- เครื่องยนต์	ไม่มีการรั่วซึมของน้ำมันเครื่องออกมาจากตัวเครื่อง	✓	✓	✓	✓	✓	✓	✓	✓	✓	✓	✓	✓	✓	✓	✓	✓	✓	✓	✓	✓	✓	✓	✓	✓	✓	✓	✓	✓	✓	✓	✓
	- น็อตล้อ และ ฝาครอบน็อตล้อ	ไม่หลุดหาย / ไม่คลาย / ไม่ชำรุด	✓	✓	✓	✓	✓	✓	✓	✓	✓	✓	✓	✓	✓	✓	✓	✓	✓	✓	✓	✓	✓	✓	✓	✓	✓	✓	✓	✓	✓	✓	✓
	- ระบบไฟฟ้า หน้า-หลัง ไฟเบรค ไฟเลี้ยวซ้าย-ขวา	ใช้งานได้ทุกดวง	✓	✓	✓	✓	✓	✓	✓	✓	✓	✓	✓	✓	✓	✓	✓	✓	✓	✓	✓	✓	✓	✓	✓	✓	✓	✓	✓	✓	✓	✓	✓
	- ระบบเบรค	เบรคมือและเท้าต้องสามารถห้ามล้อให้หยุดสนิท	✓	✓	✓	✓	✓	✓	✓	✓	✓	✓	✓	✓	✓	✓	✓	✓	✓	✓	✓	✓	✓	✓	✓	✓	✓	✓	✓	✓	✓	✓	✓
	- ล้อและยาง	ไม่มีการฉีกขาดของแก้มยาง / ดอกยางห้ามต่ำกว่า 3 MM.	✓	✓	✓	✓	✓	✓	✓	✓	✓	✓	✓	✓	✓	✓	✓	✓	✓	✓	✓	✓	✓	✓	✓	✓	✓	✓	✓	✓	✓	✓	✓
	- ราวกันชน	สภาพทั้ง 2 ข้าง ต้องไม่บุบ หรือคดงอ	✓	✓	✓	✓	✓	✓	✓	✓	✓	✓	✓	✓	✓	✓	✓	✓	✓	✓	✓	✓	✓	✓	✓	✓	✓	✓	✓	✓	✓	✓	✓
	- ทวิสล็อคตู้	สภาพพร้อมใช้งาน และต้องล็อคทั้ง 4 มุม	✓	✓	✓	✓	✓	✓	✓	✓	✓	✓	✓	✓	✓	✓	✓	✓	✓	✓	✓	✓	✓	✓	✓	✓	✓	✓	✓	✓	✓	✓	✓
	- ตรวจสอบการรั่วของ LPG	สภาพพร้อมใช้งาน																															
	- กล้อง ด้านหน้ารถพร้อมในตัวเก๋ง	ต้องมีให้ตรวจสอบ/ไม่มีการชำรุดเสียหาย																															
	* กรณีรถบรรทุกตู้ Reefer																																
	- เครื่อง Gen	สามารถตรวจวัดอุณหภูมิความเย็นได้ปกติ/ไม่มีน้ำมันหกรั่วไหล																															
3	ความพร้อมเพื่อความปลอดภัย																																
	- ถังดับเพลิง Fire Rating 10A 40B ขนาด 15 ปอนด์ จำนวน 2 ถัง	แรงดันในถังต้องอยู่ในสภาพพร้อมใช้งาน / สายฉีดไม่ชำรุด	✓	✓	✓	✓	✓	✓	✓	✓	✓	✓	✓	✓	✓	✓	✓	✓	✓	✓	✓	✓	✓	✓	✓	✓	✓	✓	✓	✓	✓	✓	✓
	- กรวยจราจร / ขนาด 80 ซม ขึ้นไป (แถบสะท้อนแสง 2 แถบ)	มีกรวย 4 อัน / ไม่มีการชำรุดเสียหาย / สีมองเห็นได้ชัดเจน	✓	✓	✓	✓	✓	✓	✓	✓	✓	✓	✓	✓	✓	✓	✓	✓	✓	✓	✓	✓	✓	✓	✓	✓	✓	✓	✓	✓	✓	✓	✓
	- หมอนรองล้อ (ขนาด 4x4x8 นิ้ว)	ไม่มีการชำรุดเสียหาย / จำนวน 4 อัน	✓	✓	✓	✓	✓	✓	✓	✓	✓	✓	✓	✓	✓	✓	✓	✓	✓	✓	✓	✓	✓	✓	✓	✓	✓	✓	✓	✓	✓	✓	✓
	- เชือก 2 เส้นผูกประตูตู้	ประเภทเชือกไนล่อน/ปลายเชือกต้องหุ้มเก็บปลาย ปลายไม่ยุ่ย	✓	✓	✓	✓	✓	✓	✓	✓	✓	✓	✓	✓	✓	✓	✓	✓	✓	✓	✓	✓	✓	✓	✓	✓	✓	✓	✓	✓	✓	✓	✓
	- แผนฉุกเฉินประจำรถ	มีเอกสารประจำรถตลอดเวลา	✓	✓	✓	✓	✓	✓	✓	✓	✓	✓	✓	✓	✓	✓	✓	✓	✓	✓	✓	✓	✓	✓	✓	✓	✓	✓	✓	✓	✓	✓	✓
	- คู่มือพนักงานขับรถ	มีเอกสารประจำรถตลอดเวลา	✓	✓	✓	✓	✓	✓	✓	✓	✓	✓	✓	✓	✓	✓	✓	✓	✓	✓	✓	✓	✓	✓	✓	✓	✓	✓	✓	✓	✓	✓	✓
4	ความพร้อมกรณีฉุกเฉิน สินค้า DG																																
	[illegible]	[illegible]																															
	[illegible]	[illegible]																															
	[illegible]	[illegible]																															
	[illegible]	[illegible]																															
	[illegible]	[illegible]																															
	[illegible]	[illegible]																															
	[illegible]	[illegible]																															
	[illegible]	[illegible]																															

บันทึกการตรวจสอบสภาพรถ

✓ ครบถ้วน / สภาพพร้อมใช้งาน

☒ ไม่ครบถ้วน / สภาพไม่พร้อมใช้งาน

ผู้ตรวจสอบ

หัวหน้าผู้ตรวจสอบ

[redacted]

INSPECT OK

JAT-F-026 REV.00

หมายเหตุ : - เพิ่มการตรวจสอบ ข้อ 2 *กรณีรถบรรทุกตู้ Reefer - สินค้า NON DG : ตรวจสอบสภาพรถ ข้อ 1-3 - สินค้า DG ตรวจสอบสภาพรถ ข้อ 1-4

JAT

แบบฟอร์มตรวจสอบสภาพรถ

บริษัท : เจ เอ ทรานสปอร์ต จำกัด ทะเบียนรถ : ประจำเดือน Export ประเภทรถ ☐ 10 ล้อพ่วง

ลำดับ	รายการตรวจสอบ	แนวทางในการตรวจ	1	2	3	4	5	6	7	8	9	10	11	12	13	14	15	16	17	18	19	20	21	22	23	24	25	26	27	28	29	30	31
1	พนักงานขับรถ																																
	-หมวกนิรภัย	ต้องมีให้ตรวจสอบ/ไม่มีการชำรุดเสียหาย	✓	✓	✓	✓	✓	✓	✓	✓	✓	✓	✓	✓	✓	✓	✓	✓	✓	✓	✓	✓	✓	✓	✓	✓	✓	✓	✓	✓	✓	✓	
	-แว่นตานิรภัย	ต้องมีให้ตรวจสอบ/ไม่มีการชำรุดเสียหาย	✓	✓	✓	✓	✓	✓	✓	✓	✓	✓	✓	✓	✓	✓	✓	✓	✓	✓	✓	✓	✓	✓	✓	✓	✓	✓	✓	✓	✓	✓	
	-เสื้อที่มีแถบสะท้อนแสงขนาดไม่น้อยกว่า 5 ซม. อย่างน้อย 2 แถบรอบตัวเสื้อ	ไม่มีการชำรุดเสียหาย / สีมองเห็นได้ชัดเจน	✓	✓	✓	✓	✓	✓	✓	✓	✓	✓	✓	✓	✓	✓	✓	✓	✓	✓	✓	✓	✓	✓	✓	✓	✓	✓	✓	✓	✓	✓	
	-รองเท้านิรภัย	ต้องสวมใส่ขณะปฏิบัติงาน/ไม่มีการชำรุดเสียหาย	✓	✓	✓	✓	✓	✓	✓	✓	✓	✓	✓	✓	✓	✓	✓	✓	✓	✓	✓	✓	✓	✓	✓	✓	✓	✓	✓	✓	✓	✓	
	-ถุงมือที่เหมาะสมกับประเภทรถและสภาพของสินค้าที่ขนส่ง	ต้องมีให้ตรวจสอบ/ไม่มีการชำรุดเสียหาย	✓	✓	✓	✓	✓	✓	✓	✓	✓	✓	✓	✓	✓	✓	✓	✓	✓	✓	✓	✓	✓	✓	✓	✓	✓	✓	✓	✓	✓	✓	
2	สภาพรถ																																
	- เครื่องยนต์	ไม่มีการรั่วซึมของน้ำมันเครื่องออกมาจากตัวเครื่อง	✓	✓	✓	✓	✓	✓	✓	✓	✓	✓	✓	✓	✓	✓	✓	✓	✓	✓	✓	✓	✓	✓	✓	✓	✓	✓	✓	✓	✓	✓	✓
	- น็อตล้อ และ ฝาครอบน็อตล้อ	ไม่หลุดหาย / ไม่คลาย / ไม่ชำรุด	✓	✓	✓	✓	✓	✓	✓	✓	✓	✓	✓	✓	✓	✓	✓	✓	✓	✓	✓	✓	✓	✓	✓	✓	✓	✓	✓	✓	✓	✓	
	- ระบบไฟฟ้า หน้า-หลัง ไฟเบรค ไฟเลี้ยวซ้าย-ขวา	ใช้งานได้ทุกดวง	✓	✓	✓	✓	✓	✓	✓	✓	✓	✓	✓	✓	✓	✓	✓	✓	✓	✓	✓	✓	✓	✓	✓	✓	✓	✓	✓	✓	✓	✓	
	- ระบบเบรค	เบรคมือและเท้าต้องสามารถห้ามล้อให้หยุดสนิท	✓	✓	✓	✓	✓	✓	✓	✓	✓	✓	✓	✓	✓	✓	✓	✓	✓	✓	✓	✓	✓	✓	✓	✓	✓	✓	✓	✓	✓	✓	
	- ล้อและยาง	ไม่มีการฉีกขาดของแก้มยาง / ดอกยางห้ามต่ำกว่า 3 MM.	✓	✓	✓	✓	✓	✓	✓	✓	✓	✓	✓	✓	✓	✓	✓	✓	✓	✓	✓	✓	✓	✓	✓	✓	✓	✓	✓	✓	✓	✓	
	- ราวกันชน	สภาพทั้ง 2 ข้าง ต้องไม่บุบ หรือคดงอ	✓	✓	✓	✓	✓	✓	✓	✓	✓	✓	✓	✓	✓	✓	✓	✓	✓	✓	✓	✓	✓	✓	✓	✓	✓	✓	✓	✓	✓	✓	
	- ทวิสล็อคตู้	สภาพพร้อมใช้งาน และต้องล็อคทั้ง 4 มุม	✓	✓	✓	✓	✓	✓	✓	✓	✓	✓	✓	✓	✓	✓	✓	✓	✓	✓	✓	✓	✓	✓	✓	✓	✓	✓	✓	✓	✓	✓	
	- ตรวจสอบการรั่วของ LPG	สภาพพร้อมใช้งาน																															
	- กล้อง ด้านหน้ารถพร้อมในตัวเก๋ง	ต้องมีให้ตรวจสอบ/ไม่มีการชำรุดเสียหาย																															
3	ความพร้อมเพื่อความปลอดภัย																																
	- ถังดับเพลิง Fire Rating 10A 40B ขนาด 15 ปอนด์ จำนวน 2 ถัง	แรงดันในถังต้องอยู่ในสภาพพร้อมใช้งาน / สายฉีดไม่ชำรุด	✓	✓	✓	✓	✓	✓	✓	✓	✓	✓	✓	✓	✓	✓	✓	✓	✓	✓	✓	✓	✓	✓	✓	✓	✓	✓	✓	✓	✓	✓	
	- กรวยจราจร / ขนาด 80 ซม.ขึ้นไป (แถบสะท้อนแสง 2 แถบ)	มีกรวย4อัน/ไม่มีการชำรุดเสียหาย/สีมองเห็นได้ชัดเจน.	✓	✓	✓	✓	✓	✓	✓	✓	✓	✓	✓	✓	✓	✓	✓	✓	✓	✓	✓	✓	✓	✓	✓	✓	✓	✓	✓	✓	✓	✓	
	- หมอนรองล้อ (ขนาด 4x4x8 นิ้ว)	ไม่มีการชำรุดเสียหาย / จำนวน 4 อัน	✓	✓	✓	✓	✓	✓	✓	✓	✓	✓	✓	✓	✓	✓	✓	✓	✓	✓	✓	✓	✓	✓	✓	✓	✓	✓	✓	✓	✓	✓	
	- เชือก 2 เส้นผูกประตูตู้	ประเภทเชือกไนล่อน / ปลายเชือกต้องหุ้มเก็บปลาย ปลายไม่ยุ่ย	✓	✓	✓	✓	✓	✓	✓	✓	✓	✓	✓	✓	✓	✓	✓	✓	✓	✓	✓	✓	✓	✓	✓	✓	✓	✓	✓	✓	✓	✓	
	- แผนฉุกเฉินประจำรถ	มีเอกสารประจำรถตลอดเวลา	✓	✓	✓	✓	✓	✓	✓	✓	✓	✓	✓	✓	✓	✓	✓	✓	✓	✓	✓	✓	✓	✓	✓	✓	✓	✓	✓	✓	✓	✓	
	- คู่มือพนักงานขับรถ	มีเอกสารประจำรถตลอดเวลา	✓	✓	✓	✓	✓	✓	✓	✓	✓	✓	✓	✓	✓	✓	✓	✓	✓	✓	✓	✓	✓	✓	✓	✓	✓	✓	✓	✓	✓	✓	
4	ความพร้อมเหตุฉุกเฉิน สินค้า DG																																
	[illegible]	[illegible]																															
	[illegible]	[illegible]																															
	[illegible]	[illegible]																															
	[illegible]	[illegible]																															
	[illegible]	[illegible]																															
	[illegible]	[illegible]																															
	[illegible]	[illegible]																															
	[illegible]	[illegible]																															

บันทึกการตรวจสอบสภาพรถ

✓ ครบถ้วน / สภาพพร้อมใช้งาน

☒ ไม่ครบถ้วน / สภาพไม่พร้อมใช้งาน

ผู้ตรวจสอบ

หัวหน้าผู้ตรวจสอบ

[redacted]

INSPECT OK

หมายเหตุ - สินค้า NON DG : ตรวจสอบสภาพรถ ข้อ 1-3 - สินค้า DG ตรวจสอบสภาพรถ ข้อ 1-4

แบบฟอร์มตรวจสอบสภาพรถ

บริษัท : เจ เอ ทรานสปอร์ต จำกัด ทะเบียนรถ : 71-8311 ประจำเดือน [illegible] Export และ Import ประเภทรถ ☑ เทรลเลอร์

ลำดับ	รายการตรวจสอบ	แนวทางในการตรวจ	1	2	3	4	5	6	7	8	9	10	11	12	13	14	15	16	17	18	19	20	21	22	23	24	25	26	27	28	29	30	31
1	พนักงานขับรถ																																
	-หมวกนิรภัย	ต้องมีให้ตรวจสอบ/ไม่มีการชำรุดเสียหาย	/	/	/	/	/	/	/	/	/		/	/	/	/	/	/	/	/	/	/	/	/		/	/	/	/	/	/	/	
	-แว่นตานิรภัย	ต้องมีให้ตรวจสอบ/ไม่มีการชำรุดเสียหาย	/	/	/	/	/	/	/	/	/		/	/	/	/	/	/	/	/	/	/	/	/		/		/	/	/	/	/	
	-เสื้อที่มีแถบสะท้อนแสงขนาดไม่น้อยกว่า5 ซม.อย่างน้อย 2 แถบรอบตัวเสื้อ	ไม่มีการชำรุดเสียหาย / ดีมองเห็นได้ชัดเจน	/	/	/	/	/	/	/	/	/		/	/	/	/	/	/	/	/	/	/	/	/		/	/	/	/	/	/	/	
	-รองเท้านิรภัย	ต้องสวมใส่ขณะปฏิบัติงาน/ไม่มีการชำรุดเสียหาย	/	/	/	/	/	/	/	/	/		/	/	/	/	/	/	/	/	/	/	/	/		/	/	/	/	/	/	/	
	-ถุงมือที่เหมาะสมกับประเภทรถและสภาพของสินค้าที่ขนส่ง	ต้องมีให้ตรวจสอบ/ไม่มีการชำรุดเสียหาย	/	/	/	/	/	/	/	/	/		/	/	/	/	/	/	/	/	/	/	/	/		/	/	/	/	/	/	/	
2	สภาพรถ																																
	- เครื่องยนต์	ไม่มีการรั่วซึมของน้ำมันเครื่องออกมาจากตัวเครื่อง	/	/	/	/	/	/	/	/	/		/	/	/	/	/	/	/	/	/	/	/	/		/	/	/	/	/	/	/	
	- น็อตล้อ และ ฝาครอบน็อตล้อ	ไม่หลุดหาย / ไม่คลาย / ไม่ชำรุด	/	/	/	/	/	/	/	/	/		/	/	/	/	/	/	/	/	/	/	/	/		/	/	/	/	/	/	/	
	- ระบบไฟฟ้า หน้า-หลัง ไฟเบรค ไฟเลี้ยวซ้าย-ขวา	ใช้งานได้ทุกดวง	/	/	/	/	/	/	/	/	/		/	/	/	/	/	/	/	/	/	/	/	/		/	/	/	/	/	/	/	
	- ระบบเบรค	เบรคมือและเท้าต้องสามารถห้ามล้อให้หยุดสนิท	/	/	/	/	/	/	/	/	/		/	/	/	/	/	/	/	/	/	/	/	/		/	/	/	/	/	/	/	
	- ล้อและยาง	ไม่มีการฉีกขาดของแก้มยาง / ดอกยางห้ามต่ำกว่า 3 MM.	/	/	/	/	/	/	/	/	/		/	/	/	/	/	/	/	/	/	/	/	/		/	/	/	/	/	/	/	
	- ราวกันชน	สภาพทั้ง 2 ข้าง ต้องไม่บุบ หรือคดงอ	/	/	/	/	/	/	/	/	/		/	/	/	/	/	/	/	/	/	/	/	/		/	/	/	/	/	/	/	
	- ทวิสล็อคตู้	สภาพพร้อมใช้งาน และต้องล็อคทั้ง 4 มุม	/	/	/	/	/	/	/	/	/		/	/	/	/	/	/	/	/	/	/	/	/		/	/	/	/	/	/	/	
	- ตรวจสอบการรั่วของ LPG	สภาพพร้อมใช้งาน																															
	- กล้อง ด้านหน้ารถกล้องในหัวเก๋ง	ต้องมีให้ตรวจสอบ/ไม่มีการชำรุดเสียหาย																															
	* กรณีรถบรรทุกตู้ Reefer																																
	- เครื่อง Gen	สามารถตรวจวัดอุณหภูมิความเย็นได้ปกติ/ไม่มีน้ำมันเครื่องรั่วไหล																															
3	ความพร้อมเพื่อความปลอดภัย																																
	- ถังดับเพลิง Fire Rating 10A 40B ขนาด 15 ปอนด์ จำนวน 2 ถัง	แรงดันในถังต้องอยู่ในสภาพพร้อมใช้งาน / สายฉีดไม่ชำรุด	/	/	/	/	/	/	/	/	/		/	/	/	/		/	/	/	/	/	/	/		/	/	/	/	/	/	/	
	- กรวยจราจร / ขนาด 50 ซม.ขึ้นไป /แถบสะท้อนแสง 2 แถบ	มีกรวย 4 อัน / ไม่มีการชำรุดเสียหาย / ดีมองเห็นได้ชัดเจน	/	/	/	/	/	/	/	/	/		/	/	/	/		/	/	/	/	/	/	/		/	/	/	/	/	/	/	
	- หมอนรองล้อ (ขนาด 4x4x8 นิ้ว)	ไม่มีการชำรุดเสียหาย / จำนวน 4 อัน	/	/	/	/	/	/	/	/	/		/	/	/	/		/	/	/	/	/	/	/		/	/	/	/	/	/	/	
	- เชือก 2 เส้นผูกประตูตู้	ประเภทเชือกไนล่อนปลายเชือกต้องหุ้มเก็บปลาย ปลายไม่ลุ่ย	/	/	/	/	/	/	/	/	/		/	/	/	/		/	/	/	/	/	/	/		/	/	/	/	/	/	/	
	- แผนฉุกเฉินประจำรถ	มีเอกสารประจำรถตลอดเวลา	/	/	/	/	/	/	/	/	/		/	/	/	/		/	/	/	/	/	/	/		/	/	/	/	/	/	/	
	- คู่มือพนักงานขับรถ	มีเอกสารประจำรถตลอดเวลา	/	/	/	/	/	/	/	/	/	/	/	/	/	/		/	/	/	/	/	/	/		/	/	/	/	/	/	/	
4	ความพร้อมกรณีฉุกเฉิน สินค้า DG																																
	[illegible]	ต้องมีให้ตรวจสอบ																															
	[illegible]	ต้องมีให้ตรวจสอบ																															
	[illegible]	ต้องมีให้ตรวจสอบสภาพพร้อมใช้งาน																															
	[illegible]	ต้องมีให้ตรวจสอบสภาพพร้อมใช้งาน																															
	[illegible]	ต้องมีให้ตรวจสอบสภาพพร้อมใช้งาน																															
	[illegible]	ต้องมีให้ตรวจสอบสภาพพร้อมใช้งาน																															
	[illegible]	ต้องมีให้ตรวจสอบสภาพพร้อมใช้งาน																															
	[illegible]	ต้องมีให้ตรวจสอบสภาพพร้อมใช้งาน																															

บันทึกการตรวจสอบสภาพรถ

☑ ครบถ้วน / สภาพพร้อมใช้งาน

☒ ไม่ครบถ้วน / สภาพไม่พร้อมใช้งาน

พนักงานขับรถ

หัวหน้าผู้ตรวจสอบ

[redacted]

หมายเหตุ

YARD INSPECT

หมายเหตุ : - เพิ่มการตรวจสอบ ข้อ 2 *กรณีรถบรรทุกตู้ Reefer - สินค้า NON DG : ตรวจสอบสภาพรถ ข้อ 1-3 - สินค้า DG ตรวจสอบสภาพรถ ข้อ 1-4

JAT-F-020 REV.002 Date 22.08.57

แบบฟอร์มตรวจสอบสภาพรถ

บริษัท : เจ เอ ทรานสปอร์ต จำกัด ทะเบียนรถ : 71-6139 ประจำเดือน [illegible] 67 Export และ Import ประเภทรถ ☑ เทรลเลอร์

ลำดับ	รายการตรวจสอบ	แนวทางในการตรวจ	1	2	3	4	5	6	7	8	9	10	11	12	13	14	15	16	17	18	19	20	21	22	23	24	25	26	27	28	29	30	31
1	พนักงานขับรถ																																
	-หมวกนิรภัย	ต้องมีให้ตรวจสอบ/ไม่มีการชำรุดเสียหาย	/	/	/	/	/	/	/	/	/	/	/	/	/	/		/	/	/	/	/	/	/	/	/	/	/	/	/	/	/	
	-แว่นตานิรภัย	ต้องมีให้ตรวจสอบ/ไม่มีการชำรุดเสียหาย	/	/	/	/	/	/	/	/	/	/	/	/	/	/		/	/	/	/	/	/	/	/	/	/	/	/	/	/	/	
	-เสื้อที่มีแถบสะท้อนแสงขนาดไม่น้อยกว่า5 ซม.อย่างน้อย 2 แถบรอบตัวเสื้อ	ไม่มีการชำรุดเสียหาย / ดีมองเห็นได้ชัดเจน	/	/	/	/	/	/	/	/	/	/	/	/	/	/		/	/	/	/	/	/	/	/	/	/	/	/	/	/	/	
	-รองเท้านิรภัย	ต้องสวมใส่ขณะปฏิบัติงาน/ไม่มีการชำรุดเสียหาย	/	/	/	/	/	/	/	/	/	/	/	/	/	/		/	/	/	/	/	/	/	/	/	/	/	/	/	/	/	
	-ถุงมือที่เหมาะสมกับประเภทรถและสภาพของสินค้าที่ขนส่ง	ต้องมีให้ตรวจสอบ/ไม่มีการชำรุดเสียหาย	/	/	/	/	/	/	/	/	/	/	/	/	/	/		/	/	/	/	/	/	/	/	/	/	/	/	/	/	/	
2	สภาพรถ																																
	- เครื่องยนต์	ไม่มีการรั่วซึมของน้ำมันเครื่องออกมาจากตัวเครื่อง	/	/	/	/	/	/	/	/	/	/	/	/	/	/	/	/	/	/	/	/	/	/	/	/	/	/	/	/	/	/	
	- น็อตล้อ และ ฝาครอบน็อตล้อ	ไม่หลุดหาย / ไม่คลาย / ไม่ชำรุด	/	/	/	/	/	/	/	/	/	/	/	/	/	/	/	/	/	/	/	/	/	/	/	/	/	/	/	/	/	/	
	- ระบบไฟฟ้า หน้า-หลัง ไฟเบรค ไฟเลี้ยวซ้าย-ขวา	ใช้งานได้ทุกดวง	/	/	/	/	/	/	/	/	/	/	/	/	/	/	/	/	/	/	/	/	/	/	/	/	/	/	/	/	/	/	
	- ระบบเบรค	เบรคมือและเท้าต้องสามารถห้ามล้อให้หยุดสนิท	/	/	/	/	/	/	/	/	/	/	/	/	/	/	/	/	/	/	/	/	/	/	/	/	/	/	/	/	/	/	
	- ล้อและยาง	ไม่มีการฉีกขาดของแก้มยาง / ดอกยางห้ามต่ำกว่า 3 MM.	/	/	/	/	/	/	/	/	/	/	/	/	/	/	/	/	/	/	/	/	/	/	/	/	/	/	/	/	/	/	
	- ราวกันชน	สภาพทั้ง 2 ข้าง ต้องไม่บุบ หรือคดงอ	/	/	/	/	/	/	/	/	/	/	/	/	/	/	/	/	/	/	/	/	/	/	/	/	/	/	/	/	/	/	
	- ทวิสล็อคตู้	สภาพพร้อมใช้งาน และต้องล็อคทั้ง 4 มุม	/	/	/	/	/	/	/	/	/	/	/	/	/	/	/	/	/	/	/	/	/	/	/	/	/	/	/	/	/	/	
	- ตรวจสอบการรั่วของ LPG	สภาพพร้อมใช้งาน																															
	- กล้อง ด้านหน้ารถกล้องในหัวเก๋ง	ต้องมีให้ตรวจสอบ/ไม่มีการชำรุดเสียหาย																															
	* กรณีรถบรรทุกตู้ Reefer																																
	- เครื่อง Gen	สามารถตรวจวัดอุณหภูมิความเย็นได้ปกติ/ไม่มีน้ำมันเครื่องรั่วไหล																															
3	ความพร้อมเพื่อความปลอดภัย																																
	- ถังดับเพลิง Fire Rating 10A 40B ขนาด 15 ปอนด์ จำนวน 2 ถัง	แรงดันในถังต้องอยู่ในสภาพพร้อมใช้งาน / สายฉีดไม่ชำรุด	/	/	/	/	/	/	/	/	/	/	/	/	/	/	/	/	/	/	/	/	/	/	/	/	/	/	/	/	/	/	
	- กรวยจราจร / ขนาด 50 ซม.ขึ้นไป /แถบสะท้อนแสง 2 แถบ	มีกรวย 4 อัน / ไม่มีการชำรุดเสียหาย / ดีมองเห็นได้ชัดเจน	/	/	/	/	/	/	/	/	/	/	/	/	/	/	/	/	/	/	/	/	/	/	/	/	/	/	/	/	/	/	
	- หมอนรองล้อ (ขนาด 4x4x8 นิ้ว)	ไม่มีการชำรุดเสียหาย / จำนวน 4 อัน	/	/	/	/	/	/	/	/	/	/	/	/	/	/	/	/	/	/	/	/	/	/	/	/	/	/	/	/	/	/	
	- เชือก 2 เส้นผูกประตูตู้	ประเภทเชือกไนล่อนปลายเชือกต้องหุ้มเก็บปลาย ปลายไม่ลุ่ย	/	/	/	/	/	/	/	/	/	/	/	/	/	/	/	/	/	/	/	/	/	/	/	/	/	/	/	/	/	/	
	- แผนฉุกเฉินประจำรถ	มีเอกสารประจำรถตลอดเวลา	/	/	/	/	/	/	/	/	/	/	/	/	/	/	/	/	/	/	/	/	/	/	/	/	/	/	/	/	/	/	
	- คู่มือพนักงานขับรถ	มีเอกสารประจำรถตลอดเวลา	/	/	/	/	/	/	/	/	/	/	/	/	/	/	/	/	/	/	/	/	/	/	/	/	/	/	/	/	/	/	
4	ความพร้อมกรณีฉุกเฉิน สินค้า DG																																
	[illegible]	ต้องมีให้ตรวจสอบ																															
	[illegible]	ต้องมีให้ตรวจสอบ																															
	[illegible]	ต้องมีให้ตรวจสอบสภาพพร้อมใช้งาน																															
	[illegible]	ต้องมีให้ตรวจสอบสภาพพร้อมใช้งาน																															
	[illegible]	ต้องมีให้ตรวจสอบสภาพพร้อมใช้งาน																															
	[illegible]	ต้องมีให้ตรวจสอบสภาพพร้อมใช้งาน																															
	[illegible]	ต้องมีให้ตรวจสอบสภาพพร้อมใช้งาน																															
	[illegible]	ต้องมีให้ตรวจสอบสภาพพร้อมใช้งาน																															

บันทึกการตรวจสอบสภาพรถ

☑ ครบถ้วน / สภาพพร้อมใช้งาน

☒ ไม่ครบถ้วน / สภาพไม่พร้อมใช้งาน

พนักงานขับรถ

หัวหน้าผู้ตรวจสอบ

[redacted]

หมายเหตุ

YARD INSPECT OK

หมายเหตุ : - เพิ่มการตรวจสอบ ข้อ 2 *กรณีรถบรรทุกตู้ Reefer - สินค้า NON DG : ตรวจสอบสภาพรถ ข้อ 1-3 - สินค้า DG ตรวจสอบสภาพรถ ข้อ 1-4

JAT-F-020 REV.002 Date 22.08.57

แบบฟอร์มตรวจสอบสภาพรถ

บริษัท : เจ เอ ทรานสปอร์ต จำกัด   ทะเบียนรถ : 72-6268/72-6493   ประจำเดือน พ.ย. 67   Export ประเภทรถ   ✓ 10 ล้อห่วง

รายการตรวจสอบ	แนวทางในการตรวจ	1	2	3	4	5	6	7	8	9	10	11	12	13	14	15	16	17	18	19	20	21	22	23	24	25	26	27	28	29	30	31
พนักงานขับรถ																																
-หมวกนิรภัย	ต้องมีให้ตรวจสอบ/ไม่มีการชำรุดเสียหาย	✓	✓	✓	✓	✓	✓	✓	✓	✓	✓	✓	✓	✓	✓	✓	✓	✓	✓	✓	✓	✓	✓	✓	✓	✓	✓	✓	✓	✓	✓	
-แว่นตานิรภัย	ต้องมีให้ตรวจสอบ/ไม่มีการชำรุดเสียหาย	✓	✓	✓	✓	✓	✓	✓	✓	✓	✓	✓	✓	✓	✓	✓	✓	✓	✓	✓	✓	✓	✓	✓	✓	✓	✓	✓	✓	✓	✓	
-เสื้อที่มีแถบสะท้อนแสงขนาดไม่น้อยกว่า 5 ซม.อย่างน้อย 2 แถบรอบตัวเสื้อ	ไม่มีการชำรุดเสียหาย / สีมองเห็นได้ชัดเจน	✓	✓	✓	✓	✓	✓	✓	✓	✓	✓	✓	✓	✓	✓	✓	✓	✓	✓	✓	✓	✓	✓	✓	✓	✓	✓	✓	✓	✓	✓	
-รองเท้านิรภัย	ต้องสวมใส่ขณะปฏิบัติงาน/ไม่มีการชำรุดเสียหาย	✓	✓	✓	✓	✓	✓	✓	✓	✓	✓	✓	✓	✓	✓	✓	✓	✓	✓		✓	✓	✓	✓	✓	✓	✓	✓	✓	✓	✓	
-ถุงมือที่เหมาะสมกับประเภทรถและสภาพของสินค้าที่ขนส่ง	ต้องมีให้ตรวจสอบ/ไม่มีการชำรุดเสียหาย	✓	✓	✓	✓	✓	✓	✓	✓	✓	✓	✓	✓	✓	✓	✓	✓	✓	✓	✓	✓	✓	✓	✓	✓	✓	✓	✓	✓	✓	✓	
สภาพรถ																																
- เครื่องยนต์	ไม่มีการรั่วซึมของน้ำมันเครื่องออกมาจากตัวเครื่อง	✓	✓	✓	✓	✓	✓	✓	✓	✓	✓	✓	✓	✓	✓	✓	✓	✓	✓	✓	✓	✓	✓	✓	✓	✓	✓	✓	✓	✓	✓	
- น็อตล้อ และ ฝาครอบน็อตล้อ	ไม่หลุดหาย / ไม่คลาย / ไม่ชำรุด	✓	✓	✓	✓	✓	✓	✓	✓	✓	✓	✓	✓	✓	✓	✓	✓	✓	✓	✓	✓	✓	✓	✓	✓	✓	✓	✓	✓	✓	✓	
- ระบบไฟฟ้า หน้า-หลัง ไฟเบรค ไฟเลี้ยวซ้าย-ขวา	ใช้งานได้ทุกดวง	✓	✓	✓	✓	✓	✓	✓	✓	✓	✓	✓	✓	✓	✓	✓	✓	✓	✓	✓	✓	✓	✓	✓	✓	✓	✓	✓	✓	✓	✓	
- ระบบเบรค	เบรคมือและเท้าต้องสามารถห้ามล้อให้หยุดสนิท	✓	✓	✓	✓	✓	✓	✓	✓	✓	✓	✓	✓	✓	✓	✓	✓	✓	✓	✓	✓	✓	✓	✓	✓	✓	✓	✓	✓	✓	✓	
- ล้อและยาง	ไม่มีการฉีกขาดของแก้มยาง / ดอกยางห้ามต่ำกว่า 3 MM.	✓	✓	✓	✓	✓	✓	✓	✓	✓	✓	✓	✓	✓	✓	✓	✓	✓	✓	✓	✓	✓	✓	✓	✓	✓	✓	✓	✓	✓	✓	
- ราวกันชน	สภาพทั้ง 2 ข้าง ต้องไม่บุบ หรือคดงอ	✓	✓	✓	✓	✓	✓	✓	✓	✓	✓	✓	✓	✓	✓	✓	✓	✓	✓	✓	✓	✓	✓	✓	✓	✓	✓	✓	✓	✓	✓	
- ทวิสล็อคตู้	สภาพพร้อมใช้งาน และต้องล็อคทั้ง 4 มุม	✓	✓	✓	✓	✓	✓	✓	✓	✓	✓	✓	✓	✓	✓	✓	✓	✓	✓	✓	✓	✓	✓	✓	✓	✓	✓	✓	✓	✓	✓	
- ตรวจสอบการรั่วของ LPG	สภาพพร้อมใช้งาน																															
- กล้อง ด้านหน้ารถ/กล้องในหัวเก๋ง	ต้องมีให้ตรวจสอบ/ไม่มีการชำรุดเสียหาย																															
ความพร้อมเพื่อความปลอดภัย																																
- ถังดับเพลิง Fire Rating 10A 40B ขนาด 15 ปอนด์ จำนวน 2 ถัง	แรงดันในถังต้องอยู่ในสภาพพร้อมใช้งาน / สายฉีดไม่ชำรุด	✓	✓	✓	✓	✓	✓	✓	✓	✓	✓	✓	✓	✓	✓	✓	✓	✓	✓	✓	✓	✓	✓	✓	✓	✓	✓	✓	✓	✓	✓	
- กรวยจราจร / ขนาด 80 ซม.ขึ้นไป /แถบสะท้อนแสง 2 แถบ	มีกรวย4อัน/ไม่มีการชำรุดเสียหาย/สีมองเห็นได้ชัดเจน	✓	✓	✓	✓	✓	✓	✓	✓	✓	✓	✓	✓	✓	✓	✓	✓	✓	✓	✓	✓	✓	✓	✓	✓	✓	✓	✓	✓	✓	✓	
- หมอนรองล้อ (ขนาด 4x4x8 นิ้ว)	ไม่มีการชำรุดเสียหาย / จำนวน 4 อัน	✓	✓	✓	✓	✓	✓	✓	✓	✓	✓	✓	✓	✓	✓	✓	✓	✓	✓	✓	✓	✓	✓	✓	✓	✓	✓	✓	✓	✓	✓	
- เชือก 2 เส้นผูกประตูตู้	ประเภทเชือกไนล่อน / ปลายเชือกต้องหุ้มเก็บปลาย ปลายไม่ยุ่ย	✓	✓	✓	✓	✓	✓	✓	✓	✓	✓	✓	✓	✓	✓	✓	✓	✓	✓	✓	✓	✓	✓	✓	✓	✓	✓	✓	✓	✓	✓	
- แผนฉุกเฉินประจำรถ	มีเอกสารประจำรถตลอดเวลา	✓	✓	✓	✓	✓	✓	✓	✓	✓	✓	✓	✓	✓	✓	✓	✓	✓	✓	✓	✓	✓	✓	✓	✓	✓	✓	✓	✓	✓	✓	
- คู่มือพนักงานขับรถ	มีเอกสารประจำรถตลอดเวลา	✓	✓	✓	✓	✓	✓	✓	✓	✓	✓	✓	✓	✓	✓	✓	✓	✓	✓	✓	✓	✓	✓	✓	✓	✓	✓	✓	✓	✓	✓	
ความพร้อมกรณีฉุกเฉิน สินค้า DG																																
[illegible]	[illegible]																															
[illegible]	[illegible]																															
[illegible]	[illegible]																															
[illegible]	[illegible]																															
[illegible]	[illegible]																															
[illegible]	[illegible]																															
[illegible]	[illegible]																															
[illegible]	[illegible]																															

บันทึกการตรวจสอบสภาพรถ

✓ ครบถ้วน / สภาพพร้อมใช้งาน

☒ ไม่ครบถ้วน / สภาพไม่พร้อมใช้งาน

พนักงานขับรถ [redacted]

หัวหน้าผู้ตรวจสอบ [redacted]

หมายเหตุ: YARD INSPECT OK (stamped in each day column)

หมายเหตุ : - เพิ่มการตรวจสอบ ข้อ 2 กรณีรถบรรทุกตู้ Reefer - สินค้า NON DG : ตรวจสอบสภาพรถ ข้อ 1-3 - สินค้า DG ตรวจสอบสภาพรถ ข้อ 1-4

JAT

แบบฟอร์มตรวจสอบสภาพรถ

บริษัท : เจ เอ ทรานสปอร์ต จำกัด   ทะเบียนรถ : 71-6943   ประจำเดือน พฤศจิกายน   Export ประเภทรถ   ☐ 10 ล้อห่วง

ลำดับ	รายการตรวจสอบ	แนวทางในการตรวจ	1	2	3	4	5	6	7	8	9	10	11	12	13	14	15	16	17	18	19	20	21	22	23	24	25	26	27	28	29	30	31
1	**พนักงานขับรถ**																																
	-หมวกนิรภัย	ต้องมีให้ตรวจสอบ/ไม่มีการชำรุดเสียหาย				✓	✓	✓	✓	✓		✓	✓	✓	✓	✓	✓			✓		✓	✓	✓			✓	✓	✓	✓	✓	✓	
	-แว่นตานิรภัย	ต้องมีให้ตรวจสอบ/ไม่มีการชำรุดเสียหาย				✓	✓	✓	✓	✓		✓	✓	✓	✓	✓	✓			✓		✓	✓	✓			✓	✓	✓	✓	✓	✓	
	-เสื้อที่มีแถบสะท้อนแสงขนาดไม่น้อยกว่า 5 ซม.อย่างน้อย 2 แถบรอบตัวเสื้อ	ไม่มีการชำรุดเสียหาย / สีมองเห็นได้ชัดเจน				✓	✓	✓	✓	✓		✓	✓	✓	✓	✓	✓			✓		✓	✓	✓			✓	✓	✓	✓	✓	✓	
	-รองเท้านิรภัย	ต้องสวมใส่ขณะปฏิบัติงาน/ไม่มีการชำรุดเสียหาย				✓	✓	✓	✓	✓		✓	✓	✓	✓	✓	✓			✓		✓	✓	✓			✓	✓	✓	✓	✓	✓	
	-ถุงมือที่เหมาะสมกับประเภทรถและสภาพของสินค้าที่ขนส่ง	ต้องมีให้ตรวจสอบ/ไม่มีการชำรุดเสียหาย				✓	✓	✓	✓	✓		✓	✓	✓	✓	✓	✓			✓		✓	✓	✓			✓	✓	✓	✓	✓	✓	
2	**สภาพรถ**																																
	- เครื่องยนต์	ไม่มีการรั่วซึมของน้ำมันเครื่องออกมาจากตัวเครื่อง				✓	✓	✓	✓	✓		✓	✓	✓	✓	✓	✓			✓		✓	✓	✓			✓	✓	✓	✓	✓	✓	
	- น็อตล้อ และ ฝาครอบน็อตล้อ	ไม่หลุดหาย / ไม่คลาย / ไม่ชำรุด				✓	✓	✓	✓	✓		✓	✓	✓	✓	✓	✓			✓		✓	✓	✓			✓	✓	✓	✓	✓	✓	
	- ระบบไฟฟ้า หน้า-หลัง ไฟเบรค ไฟเลี้ยวซ้าย-ขวา	ใช้งานได้ทุกดวง				✓	✓	✓	✓	✓		✓	✓	✓	✓	✓	✓			✓		✓	✓	✓			✓	✓	✓	✓	✓	✓	
	- ระบบเบรค	เบรคมือและเท้าต้องสามารถห้ามล้อให้หยุดสนิท				✓	✓	✓	✓	✓		✓	✓	✓	✓	✓	✓			✓		✓	✓	✓			✓	✓	✓	✓	✓	✓	
	- ล้อและยาง	ไม่มีการฉีกขาดของแก้มยาง / ดอกยางห้ามต่ำกว่า 3 MM.				✓	✓	✓	✓	✓		✓	✓	✓	✓	✓	✓			✓		✓	✓	✓			✓	✓	✓	✓	✓	✓	
	- ราวกันชน	สภาพทั้ง 2 ข้าง ต้องไม่บุบ หรือคดงอ				✓	✓	✓	✓	✓		✓	✓	✓	✓	✓	✓			✓		✓	✓	✓			✓	✓	✓	✓	✓	✓	
	- ทวิสล็อคตู้	สภาพพร้อมใช้งาน และต้องล็อคทั้ง 4 มุม				✓	✓	✓	✓	✓		✓	✓	✓	✓	✓	✓			✓		✓	✓	✓			✓	✓	✓	✓	✓	✓	
	- ตรวจสอบการรั่วของ LPG	สภาพพร้อมใช้งาน																															
	- กล้อง ด้านหน้ารถ/กล้องในหัวเก๋ง	ต้องมีให้ตรวจสอบ/ไม่มีการชำรุดเสียหาย																															
3	**ความพร้อมเพื่อความปลอดภัย**																																
	- ถังดับเพลิง Fire Rating 10A 40B ขนาด 15 ปอนด์ จำนวน 2 ถัง	แรงดันในถังต้องอยู่ในสภาพพร้อมใช้งาน / สายฉีดไม่ชำรุด				✓	✓	✓	✓	✓		✓	✓	✓	✓	✓	✓			✓		✓	✓	✓			✓	✓	✓	✓	✓	✓	
	- กรวยจราจร / ขนาด 80 ซม.ขึ้นไป /แถบสะท้อนแสง 2 แถบ	มีกรวย4อัน/ไม่มีการชำรุดเสียหาย/สีมองเห็นได้ชัดเจน				✓	✓	✓	✓	✓		✓	✓	✓	✓	✓	✓			✓		✓	✓	✓			✓	✓	✓	✓	✓	✓	
	- หมอนรองล้อ (ขนาด 4x4x8 นิ้ว)	ไม่มีการชำรุดเสียหาย / จำนวน 4 อัน				✓	✓	✓	✓	✓		✓	✓	✓	✓	✓	✓			✓		✓	✓	✓			✓	✓	✓	✓	✓	✓	
	- เชือก 2 เส้นผูกประตูตู้	ประเภทเชือกไนล่อน / ปลายเชือกต้องหุ้มเก็บปลาย ปลายไม่ยุ่ย				✓	✓	✓	✓	✓		✓	✓	✓	✓	✓	✓			✓		✓	✓	✓			✓	✓	✓	✓	✓	✓	
	- แผนฉุกเฉินประจำรถ	มีเอกสารประจำรถตลอดเวลา				✓	✓	✓	✓	✓		✓	✓	✓	✓	✓	✓			✓		✓	✓	✓			✓	✓	✓	✓	✓	✓	
	- คู่มือพนักงานขับรถ	มีเอกสารประจำรถตลอดเวลา				✓	✓	✓	✓	✓		✓	✓	✓	✓	✓	✓			✓		✓	✓	✓			✓	✓	✓	✓	✓	✓	
4	**ความพร้อมกรณีฉุกเฉิน สินค้า DG**																																
	[illegible]	[illegible]																															
	[illegible]	[illegible]																															
	[illegible]	[illegible]																															
	[illegible]	[illegible]																															
	[illegible]	[illegible]																															
	[illegible]	[illegible]																															
	[illegible]	[illegible]																															
	[illegible]	[illegible]																															

บันทึกการตรวจสอบสภาพรถ

✓ ครบถ้วน / สภาพพร้อมใช้งาน

☒ ไม่ครบถ้วน / สภาพไม่พร้อมใช้งาน

ผู้ตรวจสอบ [redacted]

หัวหน้าผู้ตรวจสอบ

หมายเหตุ - สินค้า NON DG : ตรวจสอบสภาพรถ ข้อ 1-3 - สินค้า DG ตรวจสอบสภาพรถ ข้อ 1-4

(JAT)

แบบฟอร์มตรวจสอบสภาพรถ

บริษัท : เจ เอ ทรานสปอร์ต จำกัด   ทะเบียนรถ : 71-6267 / 71-6499   ประจำเดือน พฤศจิกายน   Export   ประเภทรถ ☑ 10 ล้อพ่วง

ลำดับ	รายการตรวจสอบ	แนวทางในการตรวจ	1	2	3	4	5	6	7	8	9	10	11	12	13	14	15	16	17	18	19	20	21	22	23	24	25	26	27	28	29	30	31
1	พนักงานขับรถ																																
	-หมวกนิรภัย	ต้องมีให้ตรวจสอบ/ไม่มีการชำรุดเสียหาย	✓	✓	✓	✓	✓	✓	✓	✓			✓	✓	✓	✓	✓			✓	✓		✓	✓	✓	✓	✓	✓	✓	✓	✓		
	-แว่นตานิรภัย	ต้องมีให้ตรวจสอบ/ไม่มีการชำรุดเสียหาย	✓	✓	✓	✓	✓	✓	✓	✓			✓	✓	✓	✓	✓			✓	✓		✓	✓	✓	✓	✓	✓	✓	✓	✓		
	-เสื้อที่มีแถบสะท้อนแสงขนาดไม่น้อยกว่า 5 ซม.อย่างน้อย 2 แถบรอบตัวเสื้อ	ไม่มีการชำรุดเสียหาย / สีมองเห็นได้ชัดเจน	✓	✓	✓	✓	✓	✓	✓	✓			✓	✓	✓	✓	✓			✓	✓		✓	✓	✓	✓	✓	✓	✓	✓	✓		
	-รองเท้านิรภัย	ต้องสวมใส่ขณะปฏิบัติงาน/ไม่มีการชำรุดเสียหาย	✓	✓	✓	✓	✓	✓	✓	✓			✓	✓	✓	✓	✓			✓	✓		✓	✓	✓	✓	✓	✓	✓	✓	✓		
	-ถุงมือที่เหมาะสมกับประเภทรถและสภาพของสินค้าที่ขนส่ง	ต้องมีให้ตรวจสอบ/ไม่มีการชำรุดเสียหาย	✓	✓	✓	✓	✓	✓	✓	✓			✓	✓	✓	✓	✓			✓	✓		✓	✓	✓	✓	✓	✓	✓	✓	✓		
2	สภาพรถ																																
	- เครื่องยนต์	ไม่มีการรั่วซึมของน้ำมันเครื่องออกมาจากตัวเครื่อง	✓	✓	✓	✓	✓	✓	✓	✓			✓	✓	✓	✓	✓			✓	✓		✓	✓	✓	✓	✓	✓	✓	✓	✓		
	- น็อตล้อ และ ฝาครอบน็อตล้อ	ไม่หลุดหาย / ไม่คลาย / ไม่ชำรุด	✓	✓	✓	✓	✓	✓	✓	✓			✓	✓	✓	✓	✓			✓	✓		✓	✓	✓	✓	✓	✓	✓	✓	✓		
	- ระบบไฟฟ้า หน้า-หลัง ไฟเบรค ไฟเลี้ยวซ้าย-ขวา	ใช้งานได้ทุกดวง	✓	✓	✓	✓	✓	✓	✓	✓			✓	✓	✓	✓	✓			✓	✓		✓	✓	✓	✓	✓	✓	✓	✓	✓		
	- ระบบเบรค	เบรคมือและเท้าต้องสามารถห้ามล้อให้หยุดสนิท	✓	✓	✓	✓	✓	✓	✓	✓			✓	✓	✓	✓	✓			✓	✓		✓	✓	✓	✓	✓	✓	✓	✓	✓		
	- ล้อและยาง	ไม่มีการฉีกขาดของแก้มยาง / ดอกยางห้ามต่ำกว่า 3 MM.	✓	✓	✓	✓	✓	✓	✓	✓			✓	✓	✓	✓	✓			✓	✓		✓	✓	✓	✓	✓	✓	✓	✓	✓		
	- ราวกันชน	สภาพทั้ง 2 ข้าง ต้องไม่บุบ หรือคดงอ	✓	✓	✓	✓	✓	✓	✓	✓			✓	✓	✓	✓	✓			✓	✓		✓	✓	✓	✓	✓	✓	✓	✓	✓		
	- ทวิสล็อคตู้	สภาพพร้อมใช้งาน และต้องล็อคทั้ง 4 มุม	✓	✓	✓	✓	✓	✓	✓	✓			✓	✓	✓	✓	✓			✓	✓		✓	✓	✓	✓	✓	✓	✓	✓	✓		
	- ตรวจสอบการรั่วของ LPG	สภาพพร้อมใช้งาน																															
	- กล้อง ด้านหน้ารถหรือในหัวเก๋ง	ต้องมีให้ตรวจสอบ/ไม่มีการชำรุดเสียหาย																															
3	ความพร้อมเพื่อความปลอดภัย																																
	- ถังดับเพลิง Fire Rating 10A 40B ขนาด 15 ปอนด์ จำนวน 2 ถัง	แรงดันในถังต้องอยู่ในสภาพพร้อมใช้งาน / สายฉีดไม่ชำรุด	✓	✓	✓	✓	✓	✓	✓	✓			✓	✓	✓	✓	✓			✓	✓		✓	✓	✓	✓	✓	✓	✓	✓	✓		
	- กรวยจราจร / ขนาด 80 ซม.ขึ้นไป /แถบสะท้อนแสง 2 แถบ	มีกรวย4อันไม่มีการชำรุดเสียหายสีมองเห็นได้ชัดเจน	✓	✓	✓	✓	✓	✓	✓	✓			✓	✓	✓	✓	✓			✓	✓		✓	✓	✓	✓	✓	✓	✓	✓	✓		
	- หมอนรองล้อ (ขนาด 4x4x8 นิ้ว)	ไม่มีการชำรุดเสียหาย / จำนวน 4 อัน	✓	✓	✓	✓	✓	✓	✓	✓			✓	✓	✓	✓	✓			✓	✓		✓	✓	✓	✓	✓	✓	✓	✓	✓		
	- เชือก 2 เส้นผูกประตูตู้	ประเภทเชือกไนล่อน / ปลายเชือกต้องหุ้มเก็บปลาย ปลายไม่ลุ่ย	✓	✓	✓	✓	✓	✓	✓	✓			✓	✓	✓	✓	✓			✓	✓		✓	✓	✓	✓	✓	✓	✓	✓	✓		
	- แผนฉุกเฉินประจำรถ	มีเอกสารประจำรถตลอดเวลา	[illegible]	[illegible]	[illegible]	[illegible]	[illegible]	[illegible]	[illegible]	[illegible]			[illegible]	[illegible]	[illegible]	[illegible]	[illegible]			[illegible]	[illegible]		[illegible]	[illegible]	[illegible]	[illegible]	[illegible]	[illegible]	[illegible]	[illegible]	[illegible]		
	- คู่มือพนักงานขับรถ	มีเอกสารประจำรถตลอดเวลา	[illegible]	[illegible]	[illegible]	[illegible]	[illegible]	[illegible]	[illegible]	[illegible]			[illegible]	[illegible]	[illegible]	[illegible]	[illegible]			[illegible]	[illegible]		[illegible]	[illegible]	[illegible]	[illegible]	[illegible]	[illegible]	[illegible]	[illegible]	[illegible]		
4	ความพร้อมกรณีฉุกเฉิน สินค้า DG																																
	[illegible]	ต้องมีให้ตรวจสอบ																															
	[illegible]	ต้องมีให้ตรวจสอบ																															
	[illegible]	ต้องมีให้ตรวจสอบสภาพพร้อมใช้งาน																															
	[illegible]	ต้องมีให้ตรวจสอบสภาพพร้อมใช้งาน																															
	[illegible]	ต้องมีให้ตรวจสอบสภาพพร้อมใช้งาน																															
	[illegible]	ต้องมีให้ตรวจสอบสภาพพร้อมใช้งาน																															
	[illegible]	ต้องมีให้ตรวจสอบสภาพพร้อมใช้งาน																															
	[illegible]	ต้องมีให้ตรวจสอบสภาพพร้อมใช้งาน																															

[redacted]

บันทึกการตรวจสอบสภาพรถ
☑ ครบถ้วน / สภาพพร้อมใช้งาน
☒ ไม่ครบถ้วน / สภาพไม่พร้อมใช้งาน

ผู้ตรวจสอบ

หัวหน้าผู้ตรวจสอบ

JAT-F-020 REV.002 Date 22.05.57

หมายเหตุ - สินค้า NON DG : ตรวจสอบสภาพรถ ข้อ 1-3 - สินค้า DG ตรวจสอบสภาพรถ ข้อ 1-4

(JAT)

แบบฟอร์มตรวจสอบสภาพรถ

บริษัท : เจ เอ ทรานสปอร์ต จำกัด   ทะเบียนรถ : 71-4648   ประจำเดือน พฤศจิกายน   Export   ประเภทรถ ☑ 10 ล้อพ่วง

ลำดับ	รายการตรวจสอบ	แนวทางในการตรวจ	1	2	3	4	5	6	7	8	9	10	11	12	13	14	15	16	17	18	19	20	21	22	23	24	25	26	27	28	29	30	31
1	พนักงานขับรถ																																
	-หมวกนิรภัย	ต้องมีให้ตรวจสอบ/ไม่มีการชำรุดเสียหาย	✓	✓	✓	✓	✓	✓	✓	✓	✓		✓	✓	✓	✓	✓	✓		✓	✓	✓	✓	✓	✓	✓	✓	✓	✓	✓	✓	✓	
	-แว่นตานิรภัย	ต้องมีให้ตรวจสอบ/ไม่มีการชำรุดเสียหาย	✓	✓	✓	✓	✓	✓	✓	✓	✓		✓	✓	✓	✓	✓	✓		✓	✓	✓	✓	✓	✓	✓	✓	✓	✓	✓	✓	✓	
	-เสื้อที่มีแถบสะท้อนแสงขนาดไม่น้อยกว่า 5 ซม.อย่างน้อย 2 แถบรอบตัวเสื้อ	ไม่มีการชำรุดเสียหาย / สีมองเห็นได้ชัดเจน	✓	✓	✓	✓	✓	✓	✓	✓	✓		✓	✓	✓	✓	✓	✓		✓	✓	✓	✓	✓	✓	✓	✓	✓	✓	✓	✓	✓	
	-รองเท้านิรภัย	ต้องสวมใส่ขณะปฏิบัติงาน/ไม่มีการชำรุดเสียหาย	✓	✓	✓	✓	✓	✓	✓	✓	✓		✓	✓	✓	✓	✓	✓		✓	✓	✓	✓	✓	✓	✓	✓	✓	✓	✓	✓	✓	
	-ถุงมือที่เหมาะสมกับประเภทรถและสภาพของสินค้าที่ขนส่ง	ต้องมีให้ตรวจสอบ/ไม่มีการชำรุดเสียหาย	✓	✓	✓	✓	✓	✓	✓	✓	✓		✓	✓	✓	✓	✓	✓		✓	✓	✓	✓	✓	✓	✓	✓	✓	✓	✓	✓	✓	
2	สภาพรถ																																
	- เครื่องยนต์	ไม่มีการรั่วซึมของน้ำมันเครื่องออกมาจากตัวเครื่อง	✓	✓	✓	✓	✓	✓	✓	✓	✓		✓	✓	✓	✓	✓	✓		✓	✓	✓	✓	✓	✓	✓	✓	✓	✓	✓	✓	✓	
	- น็อตล้อ และ ฝาครอบน็อตล้อ	ไม่หลุดหาย / ไม่คลาย / ไม่ชำรุด	✓	✓	✓	✓	✓	✓	✓	✓	✓		✓	✓	✓	✓	✓	✓		✓	✓	✓	✓	✓	✓	✓	✓	✓	✓	✓	✓	✓	
	- ระบบไฟฟ้า หน้า-หลัง ไฟเบรค ไฟเลี้ยวซ้าย-ขวา	ใช้งานได้ทุกดวง	✓	✓	✓	✓	✓	✓	✓	✓	✓		✓	✓	✓	✓	✓	✓		✓	✓	✓	✓	✓	✓	✓	✓	✓	✓	✓	✓	✓	
	- ระบบเบรค	เบรคมือและเท้าต้องสามารถห้ามล้อให้หยุดสนิท	✓	✓	✓	✓	✓	✓	✓	✓	✓		✓	✓	✓	✓	✓	✓		✓	✓	✓	✓	✓	✓	✓	✓	✓	✓	✓	✓	✓	
	- ล้อและยาง	ไม่มีการฉีกขาดของแก้มยาง / ดอกยางห้ามต่ำกว่า 3 MM.	✓	✓	✓	✓	✓	✓	✓	✓	✓		✓	✓	✓	✓	✓	✓		✓	✓	✓	✓	✓	✓	✓	✓	✓	✓	✓	✓	✓	
	- ราวกันชน	สภาพทั้ง 2 ข้าง ต้องไม่บุบ หรือคดงอ	✓	✓	✓	✓	✓	✓	✓	✓	✓		✓	✓	✓	✓	✓	✓		✓	✓	✓	✓	✓	✓	✓	✓	✓	✓	✓	✓	✓	
	- ทวิสล็อคตู้	สภาพพร้อมใช้งาน และต้องล็อคทั้ง 4 มุม	✓	✓	✓	✓	✓	✓	✓	✓	✓		✓	✓	✓	✓	✓	✓		✓	✓	✓	✓	✓	✓	✓	✓	✓	✓	✓	✓	✓	
	- ตรวจสอบการรั่วของ LPG	สภาพพร้อมใช้งาน																															
	- กล้อง ด้านหน้ารถหรือในหัวเก๋ง	ต้องมีให้ตรวจสอบ/ไม่มีการชำรุดเสียหาย																															
3	ความพร้อมเพื่อความปลอดภัย																																
	- ถังดับเพลิง Fire Rating 10A 40B ขนาด 15 ปอนด์ จำนวน 2 ถัง	แรงดันในถังต้องอยู่ในสภาพพร้อมใช้งาน / สายฉีดไม่ชำรุด	✓	✓	✓	✓	✓	✓	✓	✓	✓		✓	✓	✓	✓	✓	✓		✓	✓	✓	✓	✓	✓	✓	✓	✓	✓	✓	✓	✓	
	- กรวยจราจร / ขนาด 80 ซม.ขึ้นไป /แถบสะท้อนแสง 2 แถบ	มีกรวย4อันไม่มีการชำรุดเสียหาย/สีมองเห็นได้ชัดเจน	✓	✓	✓	✓	✓	✓	✓	✓	✓		✓	✓	✓	✓	✓	✓		✓	✓	✓	✓	✓	✓	✓	✓	✓	✓	✓	✓	✓	
	- หมอนรองล้อ (ขนาด 4x4x8 นิ้ว)	ไม่มีการชำรุดเสียหาย / จำนวน 4 อัน	✓	✓	✓	✓	✓	✓	✓	✓	✓		✓	✓	✓	✓	✓	✓		✓	✓	✓	✓	✓	✓	✓	✓	✓	✓	✓	✓	✓	
	- เชือก 2 เส้นผูกประตูตู้	ประเภทเชือกไนล่อน / ปลายเชือกต้องหุ้มเก็บปลาย ปลายไม่ลุ่ย	✓	✓	✓	✓	✓	✓	✓	✓	✓		✓	✓	✓	✓	✓	✓		✓	✓	✓	✓	✓	✓	✓	✓	✓	✓	✓	✓	✓	
	- แผนฉุกเฉินประจำรถ	มีเอกสารประจำรถตลอดเวลา	✓	✓	✓	✓	✓	✓	✓	✓	✓		✓	✓	✓	✓	✓	✓		✓	✓	✓	✓	✓	✓	✓	✓	✓	✓	✓	✓	✓	
	- คู่มือพนักงานขับรถ	มีเอกสารประจำรถตลอดเวลา	✓	✓	✓	✓	✓	✓	✓	✓	✓		✓	✓	✓	✓	✓	✓		✓	✓	✓	✓	✓	✓	✓	✓	✓	✓	✓	✓	✓	
4	ความพร้อมกรณีฉุกเฉิน สินค้า DG																																
	[illegible]	ต้องมีให้ตรวจสอบ																															
	[illegible]	ต้องมีให้ตรวจสอบ																															
	[illegible]	ต้องมีให้ตรวจสอบสภาพพร้อมใช้งาน																															
	[illegible]	ต้องมีให้ตรวจสอบสภาพพร้อมใช้งาน																															
	[illegible]	ต้องมีให้ตรวจสอบสภาพพร้อมใช้งาน																															
	[illegible]	ต้องมีให้ตรวจสอบสภาพพร้อมใช้งาน																															
	[illegible]	ต้องมีให้ตรวจสอบสภาพพร้อมใช้งาน																															
	[illegible]	ต้องมีให้ตรวจสอบสภาพพร้อมใช้งาน																															

[redacted]

บันทึกการตรวจสอบสภาพรถ
☑ ครบถ้วน / สภาพพร้อมใช้งาน
☒ ไม่ครบถ้วน / สภาพไม่พร้อมใช้งาน

ผู้ตรวจสอบ

หัวหน้าผู้ตรวจสอบ

หมายเหตุ - สินค้า NON DG : ตรวจสอบสภาพรถ ข้อ 1-3 - สินค้า DG ตรวจสอบสภาพรถ ข้อ 1-4

แบบฟอร์มตรวจสอบสภาพรถ

JAT

บริษัท : เจ เอ ทรานสปอร์ต จำกัด ทะเบียนรถ : ประจำเดือน Export ประเภทรถ ☐ 10 ล้อพ่วง

ลำดับ	รายการตรวจสอบ	แนวทางในการตรวจ	1	2	3	4	5	6	7	8	9	10	11	12	13	14	15	16	17	18	19	20	21	22	23	24	25	26	27	28	29	30	31
1	พนักงานขับรถ																																
	-หมวกนิรภัย	ต้องมีให้ตรวจสอบ/ไม่มีการชำรุดเสียหาย	✓	✓	✓	✓	✓	✓	✓	✓	✓	✓	✓	✓	✓	✓	✓	✓	✓	✓	✓	✓	✓	✓	✓	✓	✓	✓	✓	✓	✓	✓	
	-แว่นตานิรภัย	ต้องมีให้ตรวจสอบ/ไม่มีการชำรุดเสียหาย	✓	✓	✓	✓	✓	✓	✓	✓	✓	✓	✓	✓	✓	✓	✓	✓	✓	✓	✓	✓	✓	✓	✓	✓	✓	✓	✓	✓	✓	✓	
	-เสื้อที่มีแถบสะท้อนแสงขนาดไม่น้อยกว่า 5 ซม. อย่างน้อย 2 แถบรอบตัวเสื้อ	ไม่มีการชำรุดเสียหาย / สีมองเห็นได้ชัดเจน	✓	✓	✓	✓	✓	✓	✓	✓	✓	✓	✓	✓	✓	✓	✓	✓	✓	✓	✓	✓	✓	✓	✓	✓	✓	✓	✓	✓	✓	✓	
	-รองเท้านิรภัย	ต้องสวมใส่ขณะปฏิบัติงาน/ไม่มีการชำรุดเสียหาย	✓	✓	✓	✓	✓	✓	✓	✓	✓	✓	✓	✓	✓	✓	✓	✓	✓	✓	✓	✓	✓	✓	✓	✓	✓	✓	✓	✓	✓	✓	
	-ถุงมือที่เหมาะสมกับประเภทรถและสภาพของสินค้าที่ขนส่ง	ต้องมีให้ตรวจสอบ/ไม่มีการชำรุดเสียหาย	✓	✓	✓	✓	✓	✓	✓	✓	✓	✓	✓	✓	✓	✓	✓	✓	✓	✓	✓	✓	✓	✓	✓	✓	✓	✓	✓	✓	✓	✓	
2	สภาพรถ																																
	- เครื่องยนต์	ไม่มีการรั่วซึมของน้ำมันเครื่องออกมาจากตัวเครื่อง	✓	✓	✓	✓	✓	✓	✓	✓	✓	✓	✓	✓	✓	✓	✓	✓	✓	✓	✓	✓	✓	✓	✓	✓	✓	✓	✓	✓	✓	✓	
	- น็อตล้อ และ ฝาครอบน็อตล้อ	ไม่หลุดหาย / ไม่คลาย / ไม่ชำรุด	✓	✓	✓	✓	✓	✓	✓	✓	✓	✓	✓	✓	✓	✓	✓	✓	✓	✓	✓	✓	✓	✓	✓	✓	✓	✓	✓	✓	✓	✓	
	- ระบบไฟฟ้า หน้า-หลัง ไฟเบรค ไฟเลี้ยวซ้าย-ขวา	ใช้งานได้ทุกดวง	✓	✓	✓	✓	✓	✓	✓	✓	✓	✓	✓	✓	✓	✓	✓	✓	✓	✓	✓	✓	✓	✓	✓	✓	✓	✓	✓	✓	✓	✓	
	- ระบบเบรค	เบรคมือและเท้าต้องสามารถห้ามล้อให้หยุดสนิท	✓	✓	✓	✓	✓	✓	✓	✓	✓	✓	✓	✓	✓	✓	✓	✓	✓	✓	✓	✓	✓	✓	✓	✓	✓	✓	✓	✓	✓	✓	
	- ล้อและยาง	ไม่มีการฉีกขาดของแก้มยาง / ดอกยางห้ามต่ำกว่า 3 MM.	✓	✓	✓	✓	✓	✓	✓	✓	✓	✓	✓	✓	✓	✓	✓	✓	✓	✓	✓	✓	✓	✓	✓	✓	✓	✓	✓	✓	✓	✓	
	- ราวกันชน	สภาพทั้ง 2 ข้าง ต้องไม่บุบ หรือคดงอ	✓	✓	✓	✓	✓	✓	✓	✓	✓	✓	✓	✓	✓	✓	✓	✓	✓	✓	✓	✓	✓	✓	✓	✓	✓	✓	✓	✓	✓	✓	
	- ทวิสล็อคตู้	สภาพพร้อมใช้งาน และต้องล็อคทั้ง 4 มุม	✓	✓	✓	✓	✓	✓	✓	✓	✓	✓	✓	✓	✓	✓	✓	✓	✓	✓	✓	✓	✓	✓	✓	✓	✓	✓	✓	✓	✓	✓	
	- ตรวจสอบการรั่วของ LPG	สภาพพร้อมใช้งาน																															
	- กล้อง ด้านหน้ารถกล้องในตัวเก๋ง	ต้องมีให้ตรวจสอบ/ไม่มีการชำรุดเสียหาย																															
3	ความพร้อมเพื่อความปลอดภัย																																
	- ถังดับเพลิง Fire Rating 10A 40B ขนาด 15 ปอนด์ จำนวน 2 ถัง	แรงดันในถังต้องอยู่ในสภาพพร้อมใช้งาน / สายฉีดไม่ชำรุด	✓	✓	✓	✓	✓	✓	✓	✓	✓	✓	✓	✓	✓	✓	✓	✓	✓	✓	✓		✓	✓	✓	✓	✓	✓	✓	✓	✓	✓	
	- กรวยจราจร / ขนาด 80 ซม.ขึ้นไป /แถบสะท้อนแสง 2 แถบ	มีกรวย4อัน/ไม่มีการชำรุดเสียหาย/สีมองเห็นได้ชัดเจน	✓	✓	✓	✓	✓	✓	✓	✓	✓	✓	✓	✓	✓	✓	✓	✓	✓	✓	✓	✓	✓	✓	✓	✓	✓	✓	✓	✓	✓	✓	
	- หมอนรองล้อ (ขนาด 4x4x8 นิ้ว)	ไม่มีการชำรุดเสียหาย / จำนวน 4 อัน	✓	✓	✓	✓	✓	✓	✓	✓	✓	✓	✓	✓	✓	✓	✓	✓	✓	✓	✓	✓	✓	✓	✓	✓	✓	✓	✓	✓	✓	✓	
	- เชือก 2 เส้นผูกประตูตู้	ประเภทเชือกไนล่อน / ปลายเชือกต้องหุ้มเก็บปลาย ปลายไม่ฟู่	✓	✓	✓	✓	✓	✓	✓	✓	✓	✓	✓	✓	✓	✓	✓	✓	✓	✓	✓	✓	✓	✓	✓	✓	✓	✓	✓	✓	✓	✓	
	- แผนฉุกเฉินประจำรถ	มีเอกสารประจำรถตลอดเวลา	✓	✓	✓	✓	✓	✓	✓	✓	✓	✓	✓	✓	✓	✓	✓	✓	✓	✓	✓	✓	✓	✓	✓	✓	✓	✓	✓	✓	✓	✓	
	- คู่มือพนักงานขับรถ	มีเอกสารประจำรถตลอดเวลา	✓	✓	✓	✓	✓	✓	✓	✓	✓	✓	✓	✓	✓	✓	✓	✓	✓	✓	✓	✓	✓	✓	✓	✓	✓	✓	✓	✓	✓	✓	
4	ความพร้อมกรณีฉุกเฉิน สินค้า DG																																
	[illegible]	ต้องมีให้ตรวจสอบ																															
	[illegible]	ต้องมีให้ตรวจสอบ																															
	[illegible]	ต้องมีให้ตรวจสอบสภาพพร้อมใช้งาน																															
	[illegible]	ต้องมีให้ตรวจสอบสภาพพร้อมใช้งาน																															
	[illegible]	ต้องมีให้ตรวจสอบสภาพพร้อมใช้งาน																															
	[illegible]	ต้องมีให้ตรวจสอบสภาพพร้อมใช้งาน																															
	[illegible]	ต้องมีให้ตรวจสอบสภาพพร้อมใช้งาน																															
	[illegible]	ต้องมีให้ตรวจสอบสภาพพร้อมใช้งาน																															

บันทึกการตรวจสอบสภาพรถ

☑ ครบถ้วน / สภาพพร้อมใช้งาน

☒ ไม่ครบถ้วน / สภาพไม่พร้อมใช้งาน

พนักงานขับรถ

หัวหน้าผู้ตรวจสอบ

หมายเหตุ

[redacted]

หมายเหตุ : - เพิ่มการตรวจสอบ ข้อ 2 *กรณีรถบรรทุกตู้ Reefer - สินค้า NON DG : ตรวจสอบสภาพรถ ข้อ 1-3 - สินค้า DG ตรวจสอบสภาพรถ ข้อ 1-4

JAT-F-020 REV.002 Date 22.08.67

JAT

แบบฟอร์มตรวจสอบสภาพรถ

บริษัท : เจ เอ ทรานสปอร์ต จำกัด ทะเบียนรถ : 70-8099 ระ ประจำเดือน พฤศจิกายน Export ประเภทรถ ☑ 10 ล้อพ่วง

ลำดับ	รายการตรวจสอบ	แนวทางในการตรวจ	1	2	3	4	5	6	7	8	9	10	11	12	13	14	15	16	17	18	19	20	21	22	23	24	25	26	27	28	29	30	31
1	พนักงานขับรถ																																
	-หมวกนิรภัย	ต้องมีให้ตรวจสอบ/ไม่มีการชำรุดเสียหาย	✓	✓	✓	✓	✓	✓	✓	✓	✓	✓	✓	✓	✓	✓	✓	✓	✓	✓	✓	✓	✓	✓	✓	✓	✓	✓	✓	✓	✓	✓	
	-แว่นตานิรภัย	ต้องมีให้ตรวจสอบ/ไม่มีการชำรุดเสียหาย	✓	✓	✓	✓	✓	✓	✓	✓	✓	✓	✓	✓	✓	✓	✓	✓	✓	✓	✓	✓	✓	✓	✓	✓	✓	✓	✓	✓	✓	✓	
	-เสื้อที่มีแถบสะท้อนแสงขนาดไม่น้อยกว่า 5 ซม. อย่างน้อย 2 แถบรอบตัวเสื้อ	ไม่มีการชำรุดเสียหาย / สีมองเห็นได้ชัดเจน	✓	✓	✓	✓	✓	✓	✓	✓	✓	✓	✓	✓	✓	✓	✓	✓	✓	✓	✓	✓	✓	✓	✓	✓	✓	✓	✓	✓	✓	✓	
	-รองเท้านิรภัย	ต้องสวมใส่ขณะปฏิบัติงาน/ไม่มีการชำรุดเสียหาย	✓	✓	✓	✓	✓	✓	✓	✓	✓	✓	✓	✓	✓	✓	✓	✓	✓	✓	✓	✓	✓	✓	✓	✓	✓	✓	✓	✓	✓	✓	
	-ถุงมือที่เหมาะสมกับประเภทรถและสภาพของสินค้าที่ขนส่ง	ต้องมีให้ตรวจสอบ/ไม่มีการชำรุดเสียหาย	✓	✓	✓	✓	✓	✓	✓	✓	✓	✓	✓	✓	✓	✓	✓	✓	✓	✓	✓	✓	✓	✓	✓	✓	✓	✓	✓	✓	✓	✓	
2	สภาพรถ																																
	- เครื่องยนต์	ไม่มีการรั่วซึมของน้ำมันเครื่องออกมาจากตัวเครื่อง	✓	✓	✓	✓	✓	✓	✓	✓	✓	✓	✓	✓	✓	✓	✓	✓	✓	✓	✓	✓	✓	✓	✓	✓	✓	✓	✓	✓	✓	✓	
	- น็อตล้อ และ ฝาครอบน็อตล้อ	ไม่หลุดหาย / ไม่คลาย / ไม่ชำรุด	✓	✓	✓	✓	✓	✓	✓	✓	✓	✓	✓	✓	✓	✓	✓	✓	✓	✓	✓	✓	✓	✓	✓	✓	✓	✓	✓	✓	✓	✓	
	- ระบบไฟฟ้า หน้า-หลัง ไฟเบรค ไฟเลี้ยวซ้าย-ขวา	ใช้งานได้ทุกดวง	✓	✓	✓	✓	✓	✓	✓	✓	✓	✓	✓	✓	✓	✓	✓		✓	✓	✓	✓	✓	✓	✓	✓	✓	✓	✓	✓	✓	✓	
	- ระบบเบรค	เบรคมือและเท้าต้องสามารถห้ามล้อให้หยุดสนิท	✓	✓	✓	✓	✓	✓	✓	✓	✓	✓	✓	✓	✓	✓	✓	✓	✓	✓	✓	✓	✓	✓	✓	✓	✓	✓	✓	✓	✓	✓	
	- ล้อและยาง	ไม่มีการฉีกขาดของแก้มยาง / ดอกยางห้ามต่ำกว่า 3 MM.	✓	✓	✓	✓	✓	✓	✓	✓	✓	✓	✓	✓	✓	✓	✓	✓	✓	✓	✓	✓	✓	✓	✓	✓	✓	✓	✓	✓	✓	✓	
	- ราวกันชน	สภาพทั้ง 2 ข้าง ต้องไม่บุบ หรือคดงอ	✓	✓	✓	✓	✓	✓	✓	✓	✓	✓	✓	✓	✓	✓	✓	✓	✓	✓	✓	✓	✓	✓	✓	✓	✓	✓	✓	✓	✓	✓	
	- ทวิสล็อคตู้	สภาพพร้อมใช้งาน และต้องล็อคทั้ง 4 มุม	✓	✓	✓	✓	✓	✓	✓	✓	✓	✓	✓	✓	✓	✓	✓	✓	✓	✓	✓	✓	✓	✓	✓	✓	✓	✓	✓	✓	✓	✓	
	- ตรวจสอบการรั่วของ LPG	สภาพพร้อมใช้งาน																															
	- กล้อง ด้านหน้ารถกล้องในตัวเก๋ง	ต้องมีให้ตรวจสอบ/ไม่มีการชำรุดเสียหาย																															
3	ความพร้อมเพื่อความปลอดภัย																																
	- ถังดับเพลิง Fire Rating 10A 40B ขนาด 15 ปอนด์ จำนวน 2 ถัง	แรงดันในถังต้องอยู่ในสภาพพร้อมใช้งาน / สายฉีดไม่ชำรุด	✓	✓	✓	✓	✓	✓	✓	✓	✓	✓	✓	✓	✓	✓	✓	✓	✓	✓	✓	✓	✓	✓	✓	✓	✓	✓	✓	✓	✓	✓	✓
	- กรวยจราจร / ขนาด 80 ซม.ขึ้นไป /แถบสะท้อนแสง 2 แถบ	มีกรวย4อัน/ไม่มีการชำรุดเสียหาย/สีมองเห็นได้ชัดเจน	✓	✓	✓	✓	✓	✓	✓	✓	✓	✓	✓	✓	✓	✓	✓	✓	✓	✓	✓	✓	✓	✓	✓	✓	✓	✓	✓	✓	✓	✓	✓
	- หมอนรองล้อ (ขนาด 4x4x8 นิ้ว)	ไม่มีการชำรุดเสียหาย / จำนวน 4 อัน	✓	✓	✓	✓	✓	✓	✓	✓	✓	✓	✓	✓	✓	✓	✓	✓	✓	✓	✓	✓	✓	✓	✓	✓	✓	✓	✓	✓	✓	✓	✓
	- เชือก 2 เส้นผูกประตูตู้	ประเภทเชือกไนล่อน / ปลายเชือกต้องหุ้มเก็บปลาย ปลายไม่ฟู่	✓	✓	✓	✓	✓	✓	✓	✓	✓	✓	✓	✓	✓	✓	✓	✓	✓	✓	✓	✓	✓	✓	✓	✓	✓	✓	✓	✓	✓	✓	✓
	- แผนฉุกเฉินประจำรถ	มีเอกสารประจำรถตลอดเวลา	✓	✓	✓	✓	✓	✓	✓	✓	✓	✓	✓	✓	✓	✓	✓	✓	✓	✓	✓	✓	✓	✓	✓	✓	✓	✓	✓	✓	✓	✓	
	- คู่มือพนักงานขับรถ	มีเอกสารประจำรถตลอดเวลา	✓	✓	✓	✓	✓	✓	✓	✓	✓	✓	✓	✓	✓	✓	✓	✓	✓	✓	✓	✓	✓	✓	✓	✓	✓	✓	✓	✓	✓	✓	
4	ความพร้อมกรณีฉุกเฉิน สินค้า DG																																
	[illegible]	ต้องมีให้ตรวจสอบ																															
	[illegible]	ต้องมีให้ตรวจสอบ																															
	[illegible]	ต้องมีให้ตรวจสอบสภาพพร้อมใช้งาน																															
	[illegible]	ต้องมีให้ตรวจสอบสภาพพร้อมใช้งาน																															
	[illegible]	ต้องมีให้ตรวจสอบสภาพพร้อมใช้งาน																															
	[illegible]	ต้องมีให้ตรวจสอบสภาพพร้อมใช้งาน																															
	[illegible]	ต้องมีให้ตรวจสอบสภาพพร้อมใช้งาน																															
	[illegible]	ต้องมีให้ตรวจสอบสภาพพร้อมใช้งาน																															

บันทึกการตรวจสอบสภาพรถ

☑ ครบถ้วน / สภาพพร้อมใช้งาน

☒ ไม่ครบถ้วน / สภาพไม่พร้อมใช้งาน

ผู้ตรวจสอบ

หัวหน้าผู้ตรวจสอบ

[redacted]

หมายเหตุ - สินค้า NON DG : ตรวจสอบสภาพรถ ข้อ 1-3 - สินค้า DG ตรวจสอบสภาพรถ ข้อ 1-4

(JAT)

แบบฟอร์มตรวจสอบสภาพรถ

บริษัท : เจ เอ ทรานสปอร์ต จำกัด ทะเบียนรถ : 71-6357 ประจำเดือน ก.ย. Export และ Import ประเภทรถ ☐ เทรลเลอร์

ลำดับ	รายการตรวจสอบ	แนวทางในการตรวจ	1	2	3	4	5	6	7	8	9	10	11	12	13	14	15	16	17	18	19	20	21	22	23	24	25	26	27	28	29	30	31
1	พนักงานขับรถ																																
	-หมวกนิรภัย	ต้องมีให้ตรวจสอบ/ไม่มีการชำรุดเสียหาย	✓	✓	✓	✓	✓	✓	✓	✓	✓	✓	✓	✓	✓	✓	✓	✓	✓	✓	✓	✓	✓	✓	✓	✓	✓	✓	✓	✓	✓	✓	
	-แว่นตานิรภัย	ต้องมีให้ตรวจสอบ/ไม่มีการชำรุดเสียหาย	✓	✓	✓	✓	✓	✓	✓	✓	✓	✓	✓	✓	✓	✓	✓	✓	✓	✓	✓	✓	✓	✓	✓	✓	✓	✓	✓	✓	✓	✓	
	-เสื้อที่มีแถบสะท้อนแสงขนาดไม่น้อยกว่า5 ซม.อย่างน้อย 2 แถบรอบตัวเสื้อ	ไม่มีการชำรุดเสียหาย / สีมองเห็นได้ชัดเจน	✓	✓	✓	✓	✓	✓	✓	✓	✓	✓	✓	✓	✓	✓	✓	✓	✓	✓	✓	✓	✓	✓	✓	✓	✓	✓	✓	✓	✓	✓	
	-รองเท้านิรภัย	ต้องสวมใส่ขณะปฏิบัติงาน/ไม่มีการชำรุดเสียหาย	✓	✓	✓	✓	✓	✓	✓	✓	✓	✓	✓	✓	✓	✓	✓	✓	✓	✓	✓	✓	✓	✓	✓	✓	✓	✓	✓	✓	✓	✓	
	-ถุงมือที่เหมาะสมกับประเภทรถและสภาพของสินค้าที่ขนส่ง	ต้องมีให้ตรวจสอบ/ไม่มีการชำรุดเสียหาย	✓	✓	✓	✓	✓	✓	✓	✓	✓	✓	✓	✓	✓	✓	✓	✓	✓	✓	✓	✓	✓	✓	✓	✓	✓	✓	✓	✓	✓	✓	
2	สภาพรถ																																
	- เครื่องยนต์	ไม่มีการรั่วซึมของน้ำมันเครื่องออกมาจากตัวเครื่อง	✓	✓	✓	✓	✓	✓	✓	✓	✓	✓	✓	✓	✓	✓	✓	✓	✓	✓	✓	✓	✓	✓	✓	✓	✓	✓	✓	✓	✓	✓	
	- น็อตล้อ และ ฝาครอบน็อตล้อ	ไม่หลุดหาย / ไม่คลาย / ไม่ชำรุด	✓	✓	✓	✓	✓	✓	✓	✓	✓	✓	✓	✓	✓	✓	✓	✓	✓	✓	✓	✓	✓	✓	✓	✓	✓	✓	✓	✓	✓	✓	
	- ระบบไฟฟ้า หน้า-หลัง ไฟเบรค ไฟเลี้ยวซ้าย-ขวา	ใช้งานได้ทุกดวง	✓	✓	✓	✓	✓	✓	✓	✓	✓	✓	✓	✓	✓	✓	✓	✓	✓	✓	✓	✓	✓	✓	✓	✓	✓	✓	✓	✓	✓	✓	
	- ระบบเบรค	เบรคมือและเท้าต้องสามารถห้ามล้อให้หยุดสนิท	✓	✓	✓	✓	✓	✓	✓	✓	✓	✓	✓	✓	✓	✓	✓	✓	✓	✓	✓	✓	✓	✓	✓	✓	✓	✓	✓	✓	✓	✓	
	- ล้อและยาง	ไม่มีการฉีกขาดของแก้มยาง / ดอกยางห้ามต่ำกว่า 3 MM.	✓	✓	✓	✓	✓	✓	✓	✓	✓	✓	✓	✓	✓	✓	✓	✓	✓	✓	✓	✓	✓	✓	✓	✓	✓	✓	✓	✓	✓	✓	
	- ราวกันชน	สภาพทั้ง 2 ข้าง ต้องไม่บุบ หรือคดงอ	✓	✓	✓	✓	✓	✓	✓	✓	✓	✓	✓	✓	✓	✓	✓	✓	✓	✓	✓	✓	✓	✓	✓	✓	✓	✓	✓	✓	✓	✓	
	- ทวิสล็อคตู้	สภาพพร้อมใช้งาน และต้องล็อคทั้ง 4 มุม	✓	✓	✓	✓	✓	✓	✓	✓	✓	✓	✓	✓	✓	✓	✓	✓	✓	✓	✓	✓	✓	✓	✓	✓	✓	✓	✓	✓	✓	✓	
	- ตรวจสอบการรั่วของ LPG	สภาพพร้อมใช้งาน																															
	- กล่อง ด้านหน้ารถต้องไม่แตกหัก	ต้องมีให้ตรวจสอบ/ไม่มีการชำรุดเสียหาย																															
	* กรณีรถบรรทุกตู้ Reefer																																
	- เครื่อง Gen	สามารถควบคุมอุณหภูมิความเย็นได้ปกติไม่มีน้ำมันหกรั่วไหล																															
3	ความพร้อมเพื่อความปลอดภัย																																
	- ถังดับเพลิง Fire Rating 10A 40B ขนาด 15 ปอนด์ จำนวน 2 ถัง	แรงดันในถังต้องอยู่ในสภาพพร้อมใช้งาน / สายฉีดไม่ชำรุด	✓	✓	✓	✓	✓	✓	✓	✓	✓	✓	✓	✓	✓	✓	✓	✓	✓	✓	✓	✓	✓	✓	✓	✓	✓	✓	✓	✓	✓	✓	
	- กรวยจราจร / ขนาด 80 ซม.ขึ้นไป /แถบสะท้อนแสง 2 แถบ	มีกรวย 4 อัน / ไม่มีการชำรุดเสียหาย / สีมองเห็นได้ชัดเจน	✓	✓	✓	✓	✓	✓	✓	✓	✓	✓	✓	✓	✓	✓	✓	✓	✓	✓	✓	✓	✓	✓	✓	✓	✓	✓	✓	✓	✓	✓	
	- หมอนรองล้อ (ขนาด 4x4x8 นิ้ว)	ไม่มีการชำรุดเสียหาย / จำนวน 4 อัน	✓	✓	✓	✓	✓	✓	✓	✓	✓	✓	✓	✓	✓	✓	✓	✓	✓	✓	✓	✓	✓	✓	✓	✓	✓	✓	✓	✓	✓	✓	
	- เชือก 2 เส้นผูกประตูตู้	ประเภทเชือกไนล่อน/ปลายเชือกต้องหุ้มเก็บปลาย ปลายไม่ยุ่ย	✓	✓	✓	✓	✓	✓	✓	✓	✓	✓	✓	✓	✓	✓	✓	✓	✓	✓	✓	✓	✓	✓	✓	✓	✓	✓	✓	✓	✓	✓	
	- แผนฉุกเฉินประจำรถ	มีเอกสารประจำรถตลอดเวลา	✓	✓	✓	✓	✓	✓	✓	✓	✓	✓	✓	✓	✓	✓	✓	✓	✓	✓	✓	✓	✓	✓	✓	✓	✓	✓	✓	✓	✓	✓	
	- คู่มือพนักงานขับรถ	มีเอกสารประจำรถตลอดเวลา	✓	✓	✓	✓	✓	✓	✓	✓	✓	✓	✓	✓	✓	✓	✓	✓	✓	✓	✓	✓	✓	✓	✓	✓	✓	✓	✓	✓	✓	✓	
4	ความพร้อมกรณีฉุกเฉิน สินค้า DG																																
	[illegible]	ต้องมีให้ตรวจสอบ																															
	[illegible]	ต้องมีให้ตรวจสอบ																															
	[illegible]	[illegible]																															
	[illegible]	[illegible]																															
	[illegible]	[illegible]																															
	[illegible]	[illegible]																															
	[illegible]	[illegible]																															
	[illegible]	[illegible]																															

บันทึกการตรวจสอบสภาพรถ

☑ ครบถ้วน / สภาพพร้อมใช้งาน

☒ ไม่ครบถ้วน / สภาพไม่พร้อมใช้งาน

ผู้ตรวจสอบ

หัวหน้าผู้ตรวจสอบ

[redacted]

หมายเหตุ : - เพิ่มการตรวจสอบ ข้อ 2 *กรณีรถบรรทุกตู้ Reefer - สินค้า NON DG : ตรวจสอบสภาพรถ ข้อ 1-3 - สินค้า DG ตรวจสอบสภาพรถ ข้อ 1-4

(JAT)

แบบฟอร์มตรวจสอบสภาพรถ

บริษัท : เจ เอ ทรานสปอร์ต จำกัด ทะเบียนรถ : 71-4990 ประจำเดือน พฤศจิกายน Export ประเภทรถ ☑ 10 ล้อพ่วง

ลำดับ	รายการตรวจสอบ	แนวทางในการตรวจ	1	2	3	4	5	6	7	8	9	10	11	12	13	14	15	16	17	18	19	20	21	22	23	24	25	26	27	28	29	30	31
1	พนักงานขับรถ																																
	-หมวกนิรภัย	ต้องมีให้ตรวจสอบ/ไม่มีการชำรุดเสียหาย	✓	✓	✓		✓	✓	✓	✓	✓	✓	✓	✓	✓	✓	✓	✓		✓	✓	✓	✓	✓	✓	✓	✓	✓	✓	✓	✓	✓	
	-แว่นตานิรภัย	ต้องมีให้ตรวจสอบ/ไม่มีการชำรุดเสียหาย	✓	✓	✓		✓	✓	✓	✓	✓	✓	✓	✓	✓	✓	✓	✓		✓	✓	✓	✓	✓	✓	✓	✓	✓	✓	✓	✓	✓	
	-เสื้อที่มีแถบสะท้อนแสงขนาดไม่น้อยกว่า5 ซม.อย่างน้อย 2 แถบรอบตัวเสื้อ	ไม่มีการชำรุดเสียหาย / สีมองเห็นได้ชัดเจน	✓	✓	✓		✓	✓	✓	✓	✓	✓	✓	✓	✓	✓	✓	✓		✓	✓	✓	✓	✓	✓	✓	✓	✓	✓	✓	✓	✓	
	-รองเท้านิรภัย	ต้องสวมใส่ขณะปฏิบัติงาน/ไม่มีการชำรุดเสียหาย	✓	✓	✓		✓	✓	✓	✓	✓	✓	✓	✓	✓	✓	✓	✓		✓	✓	✓	✓	✓	✓	✓	✓	✓	✓	✓	✓	✓	
	-ถุงมือที่เหมาะสมกับประเภทรถและสภาพของสินค้าที่ขนส่ง	ต้องมีให้ตรวจสอบ/ไม่มีการชำรุดเสียหาย	✓	✓	✓		✓	✓	✓	✓	✓	✓	✓	✓	✓	✓	✓	✓		✓	✓	✓	✓	✓	✓	✓	✓	✓	✓	✓	✓	✓	
2	สภาพรถ																																
	- เครื่องยนต์	ไม่มีการรั่วซึมของน้ำมันเครื่องออกมาจากตัวเครื่อง	✓	✓	✓		✓	✓	✓	✓	✓	✓	✓	✓	✓	✓	✓	✓		✓	✓	✓	✓	✓	✓	✓	✓	✓	✓	✓	✓	✓	
	- น็อตล้อ และ ฝาครอบน็อตล้อ	ไม่หลุดหาย / ไม่คลาย / ไม่ชำรุด	✓	✓	✓		✓	✓	✓	✓	✓	✓	✓	✓	✓	✓	✓	✓		✓	✓	✓	✓	✓	✓	✓	✓	✓	✓	✓	✓	✓	
	- ระบบไฟฟ้า หน้า-หลัง ไฟเบรค ไฟเลี้ยวซ้าย-ขวา	ใช้งานได้ทุกดวง	✓	✓	✓		✓	✓	✓	✓	✓	✓	✓	✓	✓	✓	✓	✓		✓	✓	✓	✓	✓	✓	✓	✓	✓	✓	✓	✓	✓	
	- ระบบเบรค	เบรคมือและเท้าต้องสามารถห้ามล้อให้หยุดสนิท	✓	✓	✓		✓	✓	✓	✓	✓	✓	✓	✓	✓	✓	✓	✓		✓	✓	✓	✓	✓	✓	✓	✓	✓	✓	✓	✓	✓	
	- ล้อและยาง	ไม่มีการฉีกขาดของแก้มยาง / ดอกยางห้ามต่ำกว่า 3 MM.	✓	✓	✓		✓	✓	✓	✓	✓	✓	✓	✓	✓	✓	✓	✓		✓	✓	✓	✓	✓	✓	✓	✓	✓	✓	✓	✓	✓	
	- ราวกันชน	สภาพทั้ง 2 ข้าง ต้องไม่บุบ หรือคดงอ	✓	✓	✓		✓	✓	✓	✓	✓	✓	✓	✓	✓	✓	✓	✓		✓	✓	✓	✓	✓	✓	✓	✓	✓	✓	✓	✓	✓	
	- ทวิสล็อคตู้	สภาพพร้อมใช้งาน และต้องล็อคทั้ง 4 มุม	✓	✓	✓		✓	✓	✓	✓	✓	✓	✓	✓	✓	✓	✓	✓		✓	✓	✓	✓	✓	✓	✓	✓	✓	✓	✓	✓	✓	
	- ตรวจสอบการรั่วของ LPG	สภาพพร้อมใช้งาน																															
	- กล่อง ด้านหน้ารถต้องไม่แตกหัก	ต้องมีให้ตรวจสอบ/ไม่มีการชำรุดเสียหาย																															
3	ความพร้อมเพื่อความปลอดภัย																																
	- ถังดับเพลิง Fire Rating 10A 40B ขนาด 15 ปอนด์ จำนวน 2 ถัง	แรงดันในถังต้องอยู่ในสภาพพร้อมใช้งาน / สายฉีดไม่ชำรุด	✓	✓	✓		✓	✓	✓	✓	✓	✓	✓	✓	✓	✓	✓	✓		✓	✓	✓	✓	✓	✓	✓	✓	✓	✓	✓	✓	✓	
	- กรวยจราจร / ขนาด 80 ซม.ขึ้นไป /แถบสะท้อนแสง 2 แถบ	มีกรวย4อัน/ไม่มีการชำรุดเสียหาย/สีมองเห็นได้ชัดเจน	✓	✓	✓		✓	✓	✓	✓	✓	✓	✓	✓	✓	✓	✓	✓		✓	✓	✓	✓	✓	✓	✓	✓	✓	✓	✓	✓	✓	
	- หมอนรองล้อ (ขนาด 4x4x8 นิ้ว)	ไม่มีการชำรุดเสียหาย / จำนวน 4 อัน	✓	✓	✓		✓	✓	✓	✓	✓	✓	✓	✓	✓	✓	✓	✓		✓	✓	✓	✓	✓	✓	✓	✓	✓	✓	✓	✓	✓	
	- เชือก 2 เส้นผูกประตูตู้	ประเภทเชือกไนล่อน / ปลายเชือกต้องหุ้มเก็บปลาย ปลายไม่ยุ่ย	✓	✓	✓		✓	✓	✓	✓	✓	✓	✓	✓	✓	✓	✓	✓		✓	✓	✓	✓	✓	✓	✓	✓	✓	✓	✓	✓	✓	
	- แผนฉุกเฉินประจำรถ	มีเอกสารประจำรถตลอดเวลา	✓	✓	✓		✓	✓	✓	✓	✓	✓	✓	✓	✓	✓	✓	✓		✓	✓	✓	✓	✓	✓	✓	✓	✓	✓	✓	✓	✓	
	- คู่มือพนักงานขับรถ	มีเอกสารประจำรถตลอดเวลา	✓	✓	✓		✓	✓	✓	✓	✓	✓	✓	✓	✓	✓	✓	✓		✓	✓	✓	✓	✓	✓	✓	✓	✓	✓	✓	✓	✓	
4	ความพร้อมกรณีฉุกเฉิน สินค้า DG																																
	[illegible]	ต้องมีให้ตรวจสอบ																															
	[illegible]	ต้องมีให้ตรวจสอบ																															
	[illegible]	[illegible]																															
	[illegible]	[illegible]																															
	[illegible]	[illegible]																															
	[illegible]	[illegible]																															
	[illegible]	[illegible]																															
	[illegible]	[illegible]																															

บันทึกการตรวจสอบสภาพรถ

☑ ครบถ้วน / สภาพพร้อมใช้งาน

☒ ไม่ครบถ้วน / สภาพไม่พร้อมใช้งาน

ผู้ตรวจสอบ

หัวหน้าผู้ตรวจสอบ

[redacted]

JAT F 020 REV.002 Date 22.08.67

หมายเหตุ - สินค้า NON DG : ตรวจสอบสภาพรถ ข้อ 1-3 - สินค้า DG ตรวจสอบสภาพรถ ข้อ 1-4

แบบฟอร์มตรวจสอบสภาพรถ

บริษัท : เจ เอ ทรานสปอร์ต จำกัด ทะเบียนรถ : 70-9053 สข ประจำเดือน พฤศจิกายน Export และ Import ประเภทรถ ☑ เทรลเลอร์

ลำดับ	รายการตรวจสอบ	แนวทางในการตรวจ	1	2	3	4	5	6	7	8	9	10	11	12	13	14	15	16	17	18	19	20	21	22	23	24	25	26	27	28	29	30	31
1	พนักงานขับรถ																																
	-หมวกนิรภัย	ต้องมีให้ตรวจสอบ/ไม่มีการชำรุดเสียหาย	/	/	/	/	/	/	/	/	/	/	/	/	/	/	/	/	/	/	/	/	/	/	/	/	/	/	/				
	-แว่นตานิรภัย	ต้องมีให้ตรวจสอบ/ไม่มีการชำรุดเสียหาย	/	/	/	/	/	/	/	/	/	/	/	/	/	/	/	/	/	/	/	/	/	/	/	/	/	/	/				
	-เสื้อที่มีแถบสะท้อนแสงขนาดไม่น้อยกว่า5 ซม.อย่างน้อย 2 แถบรอบตัวเสื้อ	ไม่มีการชำรุดเสียหาย / สีมองเห็นได้ชัดเจน	/	/	/	/	/	/	/	/	/	/	/	/	/	/	/	/	/	/	/	/	/	/	/	/	/	/	/				
	-รองเท้านิรภัย	ต้องสวมใส่ขณะปฏิบัติงาน/ไม่มีการชำรุดเสียหาย	/	/	/	/	/	/	/	/	/	/	/	/	/	/	/	/	/	/	/	/	/	/	/	/	/	/	/				
	-ถุงมือที่เหมาะสมกับประเภทรถและสภาพของสินค้าที่ขนส่ง	ต้องมีให้ตรวจสอบ/ไม่มีการชำรุดเสียหาย	/	/	/	/	/	/	/	/	/	/	/	/	/	/	/	/	/	/	/	/	/	/	/	/	/	/	/				
2	สภาพรถ																																
	- เครื่องยนต์	ไม่มีการรั่วซึมของน้ำมันเครื่องออกมาจากตัวเครื่อง	/	/	/	/	/	/	/	/	/	/	/	/	/	/	/	/	/	/	/	/	/	/	/	/	/	/	/				
	- น็อตล้อ และ ฝาครอบน็อตล้อ	ไม่หลุดหาย / ไม่คลาย / ไม่ชำรุด	/	/	/	/	/	/	/	/	/	/	/	/	/	/	/	/	/	/	/	/	/	/	/	/	/				
	- ระบบไฟฟ้า หน้า-หลัง ไฟเบรก ไฟเลี้ยวซ้าย-ขวา	ใช้งานได้ทุกดวง	/	/	/	/	/	/	/	/	/	/	/	/	/	/	/	/	/	/	/	/	/	/	/	/	/				
	- ระบบเบรก	เบรคมือและเท้าต้องสามารถห้ามล้อให้หยุดสนิท	/	/	/	/	/	/	/	/	/	/	/	/	/	/	/	/	/	/	/	/	/	/	/	/	/				
	- ล้อและยาง	ไม่มีการฉีกขาดของแก้มยาง / ดอกยางห้ามต่ำกว่า 3 MM.	/	/	/	/	/	/	/	/	/	/	/	/	/	/	/	/	/	/	/	/	/	/	/	/	/				
	- ราวกันชน	สภาพทั้ง 2 ข้าง ต้องไม่บุบ หรือคดงอ	/	/	/	/	/	/	/	/	/	/	/	/	/	/	/	/	/	/	/	/	/	/	/	/	/				
	- ทวิสล็อคตู้	สภาพพร้อมใช้งาน และต้องล็อคทั้ง 4 มุม	/	/	/	/	/	/	/	/	/	/	/	/	/	/	/	/	/	/	/	/	/	/	/	/	√				
	- ตรวจสอบการรั่วของ LPG	สภาพพร้อมใช้งาน																															
	- กล้อง ด้านหน้ารถกล้องในหัวเก๋ง	ต้องมีให้ตรวจสอบ/ไม่มีการชำรุดเสียหาย																															
	* กรณีรถบรรทุกตู้ Reefer																																
	- เครื่อง Gen	สามารถตรวจวัดอุณหภูมิความเย็นได้ปกติ/ไม่มีน้ำมันหกรั่วไหล																															
3	ความพร้อมเพื่อความปลอดภัย																																
	- ถังดับเพลิง Fire Rating 10A 40B ขนาด 15 ปอนด์ จำนวน 2 ถัง	แรงดันในถังต้องอยู่ในสภาพพร้อมใช้งาน / สายฉีดไม่ชำรุด	/	/	/	/	/	/	/	/	/	/	/	/	/	/	/	/	/	/	/	/	/	/	/	/	/				
	- กรวยจราจร / ขนาด 80 ซม. ขึ้นไป /แถบสะท้อนแสง 2 แถบ	มีกรวย 4 อัน / ไม่มีการชำรุดเสียหาย / สีมองเห็นได้ชัดเจน	/	/	/	/	/	/	/	/	/	/	/	/	/	/	/	/	/	/	/	/	/	/	/	/	/				
	- หมอนรองล้อ (ขนาด 4x4x8 นิ้ว)	ไม่มีการชำรุดเสียหาย / จำนวน 4 อัน	/	/	/	/	/	/	/	/	/	/	/	/	/	/	/	/	/	/	/	/	/	/	/	/	/				
	- เชือก 2 เส้นผูกประตูตู้	ประเภทเชือกไนล่อน/ปลายเชือกต้องหุ้มเก็บปลาย ปลายไม่ยุ่ย	/	/	/	/	/	/	/	/	/	/	/	/	/	/	/	/	/	/	/	/	/	/	/	/	/				
	- แผนฉุกเฉินประจำรถ	มีเอกสารประจำรถตลอดเวลา	/	/	/	/	/	/	/	/	/	/	/	/	/	/	/	/	/	/	/	/	/	/	/	/	/				
	- คู่มือพนักงานขับรถ	มีเอกสารประจำรถตลอดเวลา	/	/	/	/	/	/	/	/	/	/	/	/	/	/	/	/	/	/	/	/	/	/	/	/	/				
4	ความพร้อมกรณีอุบัติเหตุ สินค้า DG																																
	[illegible]	[illegible]																															
	[illegible]	[illegible]																															
	[illegible]	[illegible]																															
	[illegible]	[illegible]																															
	[illegible]	[illegible]																															
	[illegible]	[illegible]																															
	[illegible]	[illegible]																															
	[illegible]	[illegible]																															

บันทึกการตรวจสอบสภาพรถ

☑ ครบถ้วน / สภาพพร้อมใช้งาน

☒ ไม่ครบถ้วน / สภาพไม่พร้อมใช้งาน

พนักงานขับรถ

หัวหน้าผู้ตรวจสอบ

หมายเหตุ

[redacted]

หมายเหตุ : - เพิ่มการตรวจสอบ ข้อ 2 *กรณีรถบรรทุกตู้ Reefer - สินค้า NON DG : ตรวจสอบสภาพรถ ข้อ 1-3 - สินค้า DG ตรวจสอบสภาพรถ ข้อ 1-4

JAT-F-020 REV.002 Date 22.08.67

แบบฟอร์มตรวจสอบสภาพรถ

บริษัท : เจ เอ ทรานสปอร์ต จำกัด ทะเบียนรถ : 71-2460 ประจำเดือน พฤศจิกายน Export ประเภทรถ ☑ 10 ล้อห่าง

ลำดับ	รายการตรวจสอบ	แนวทางในการตรวจ	1	2	3	4	5	6	7	8	9	10	11	12	13	14	15	16	17	18	19	20	21	22	23	24	25	26	27	28	29	30	31
1	พนักงานขับรถ																																
	-หมวกนิรภัย	ต้องมีให้ตรวจสอบ/ไม่มีการชำรุดเสียหาย	/		/	/	/	/	/	/	/	/	/	/	/		/			/	/	/	/	/	/		/	/	/	/	/		
	-แว่นตานิรภัย	ต้องมีให้ตรวจสอบ/ไม่มีการชำรุดเสียหาย	/		/	/	/	/	/	/	/	/	/	/	/		/			/	/	/	/	/	/		/	/	/	/	/		
	-เสื้อที่มีแถบสะท้อนแสงขนาดไม่น้อยกว่า5 ซม.อย่างน้อย 2 แถบรอบตัวเสื้อ	ไม่มีการชำรุดเสียหาย / สีมองเห็นได้ชัดเจน	/		/	/	/	/	/	/	/	/	/	/	/		/			/	/	/	/	/	/		/	/	/	/	/		
	-รองเท้านิรภัย	ต้องสวมใส่ขณะปฏิบัติงาน/ไม่มีการชำรุดเสียหาย	/		/	/	/	/	/	/	/	/	/	/	/		/			/	/	/	/	/	/		/	/	/	/	/		
	-ถุงมือที่เหมาะสมกับประเภทรถและสภาพของสินค้าที่ขนส่ง	ต้องมีให้ตรวจสอบ/ไม่มีการชำรุดเสียหาย	/		/	/	/	/	/	/	/	/	/	/	/		/			/	/	/	/	/	/		/	/	/	/	/		
2	สภาพรถ																																
	- เครื่องยนต์	ไม่มีการรั่วซึมของน้ำมันเครื่องออกมาจากตัวเครื่อง	/		/	/	/	/	/	/	/	/	/	/	/		/			/	/	/	/	/	/		/	/	/	/	/		
	- น็อตล้อ และ ฝาครอบน็อตล้อ	ไม่หลุดหาย / ไม่คลาย / ไม่ชำรุด	/		/	/	/	/	/	/	/	/	/	/	/		/			/	/	/	/	/	/		/	/	/	/	/		
	- ระบบไฟฟ้า หน้า-หลัง ไฟเบรค ไฟเลี้ยวซ้าย-ขวา	ใช้งานได้ทุกดวง	/		/	/	/	/	/	/	/	/	/	/	/		/			/	/	/	/	/	/		/	/	/	/	/		
	- ระบบเบรค	เบรคมือและเท้าต้องสามารถห้ามล้อให้หยุดสนิท	/		/	/	/	/	/	/	/	/	/	/	/		/			/	/	/	/	/	/		/	/	/	/	/		
	- ล้อและยาง	ไม่มีการฉีกขาดของแก้มยาง / ดอกยางห้ามต่ำกว่า 3 MM.	/		/	/	/	/	/	/	/	/	/	/	/		/			/	/	/	/	/	/		/	/	/	/	/		
	- ราวกันชน	สภาพทั้ง 2 ข้าง ต้องไม่บุบ หรือคดงอ	/		/	/	/	/	/	/	/	/	/	/	/		/			/	/	/	/	/	/		/	/	/	/	/		
	- ทวิสล็อคตู้	สภาพพร้อมใช้งาน และต้องล็อคทั้ง 4 มุม	/		/	/	/	/	/	/	/	/	/	/	/		/			/	/	/	/	/	/		/	/	/	/	/		
	- ตรวจสอบการรั่วของ LPG	สภาพพร้อมใช้งาน																															
	- กล้อง ด้านหน้ารถกล้องในหัวเก๋ง	ต้องมีให้ตรวจสอบ/ไม่มีการชำรุดเสียหาย																															
3	ความพร้อมเพื่อความปลอดภัย																																
	- ถังดับเพลิง Fire Rating 10A 40B ขนาด 15 ปอนด์ จำนวน 2 ถัง	แรงดันในถังต้องอยู่ในสภาพพร้อมใช้งาน / สายฉีดไม่ชำรุด	/		/	/	/	/	/	/	/	/	/	/	/		/			/	/	/	/	/	/		/	/	/	/	/		
	- กรวยจราจร / ขนาด 80 ซม.ขึ้นไป /แถบสะท้อนแสง 2 แถบ	มีกรวย4อัน/ไม่มีการชำรุดเสียหาย/สีมองเห็นได้ชัดเจน	/		/	/	/	/	/	/	/	/	/	/	/		/			/	/	/	/	/	/		/	/	/	/	/		
	- หมอนรองล้อ (ขนาด 4x4x8 นิ้ว)	ไม่มีการชำรุดเสียหาย / จำนวน 4 อัน	/		/	/	/	/	/	/	/	/	/	/	/		/			/	/	/	/	/	/		/	/	/	/	/		
	- เชือก 2 เส้นผูกประตูตู้	ประเภทเชือกไนล่อน / ปลายเชือกต้องหุ้มเก็บปลาย ปลายไม่ยุ่ย	/		/	/	/	/	/	/	/	/	/	/	/		/			/	/	/	/	/	/		/	/	/	/	/		
	- แผนฉุกเฉินประจำรถ	มีเอกสารประจำรถตลอดเวลา	/		/	/	/	/	/	/	/	/	/	/	/		/			/	/	/	/	/	/		/	/	/	/	/		
	- คู่มือพนักงานขับรถ	มีเอกสารประจำรถตลอดเวลา	/		/	/	/	/	/	/	/	/	/	/	/		/			/	/	/	/	/	/		/	/	/	/	/		
4	ความพร้อมกรณีอุบัติเหตุ สินค้า DG																																
	[illegible]	[illegible]																															
	[illegible]	[illegible]																															
	[illegible]	[illegible]																															
	[illegible]	[illegible]																															
	[illegible]	[illegible]																															
	[illegible]	[illegible]																															
	[illegible]	[illegible]																															
	[illegible]	[illegible]																															

บันทึกการตรวจสอบสภาพรถ

☑ ครบถ้วน / สภาพพร้อมใช้งาน

☒ ไม่ครบถ้วน / สภาพไม่พร้อมใช้งาน

พนักงานขับรถ

หัวหน้าผู้ตรวจสอบ

หมายเหตุ

[redacted]

YARD INSPECTION

หมายเหตุ : - เพิ่มการตรวจสอบ ข้อ 2 *กรณีรถบรรทุกตู้ Reefer - สินค้า NON DG : ตรวจสอบสภาพรถ ข้อ 1-3 - สินค้า DG ตรวจสอบสภาพรถ ข้อ 1-4

JAT-F-020 REV.002 Date 22.08.67

(JAT)

บริษัท : ___ จ เอ ทรานสปอร์ต จำกัด ___ ทะเบียนรถ : 71-0557

แบบฟอร์มตรวจสอบสภาพรถ

ประจำเดือน พ.ค Export ประเภทรถ ☑ 10 ล้อพ่วง

ลำดับ	รายการตรวจสอบ	แนวทางในการตรวจ	1	2	3	4	5	6	7	8	9	10	11	12	13	14	15	16	17	18	19	20	21	22	23	24	25	26	27	28	29	30	31
1	พนักงานขับรถ																																
	-หมวกนิรภัย	ต้องมีให้ตรวจสอบ/ไม่มีการชำรุดเสียหาย	✓	✓			✓	✓	✓	✓	✓	✓	✓	✓	✓			✓		✓	✓	✓	✓	✓	✓	✓	✓	✓	✓	✓	✓		
	-แว่นตานิรภัย	ต้องมีให้ตรวจสอบ/ไม่มีการชำรุดเสียหาย	✓	✓			✓	✓	✓	✓	✓	✓	✓	✓	✓			✓		✓	✓	✓	✓	✓	✓	✓	✓	✓	✓	✓	✓		
	-เสื้อที่มีแถบสะท้อนแสงขนาดไม่น้อยกว่า5 ซม.อย่างน้อย 2 แถบรอบตัวเสื้อ	ไม่มีการชำรุดเสียหาย / สีมองเห็นได้ชัดเจน	✓	✓			✓	✓	✓	✓	✓	✓	✓	✓	✓			✓		✓	✓	✓	✓	✓	✓	✓	✓	✓	✓	✓	✓		
	-รองเท้านิรภัย	ต้องสวมใส่ขณะปฏิบัติงานไม่มีการชำรุดเสียหาย	✓	✓			✓	✓	✓	✓	✓	✓	✓	✓	✓			✓		✓	✓	✓	✓	✓	✓	✓	✓	✓	✓	✓	✓		
	-ถุงมือที่เหมาะสมกับประเภทรถและสภาพของสินค้าที่ขนส่ง	ต้องมีให้ตรวจสอบ/ไม่มีการชำรุดเสียหาย	✓	✓			✓	✓	✓	✓	✓	✓	✓	✓	✓			✓		✓	✓	✓	✓	✓	✓	✓	✓	✓	✓	✓	✓		
2	สภาพรถ																																
	- เครื่องยนต์	ไม่มีการรั่วซึมของน้ำมันเครื่องออกมาจากตัวเครื่อง	✓	✓			✓	✓	✓	✓	✓	✓	✓	✓	✓			✓		✓	✓	✓	✓	✓	✓	✓	✓	✓	✓	✓	✓		
	- น็อตล้อ และ ฝาครอบน็อตล้อ	ไม่หลุดหาย / ไม่คลาย / ไม่ชำรุด	✓	✓			✓	✓	✓	✓	✓	✓	✓	✓	✓			✓		✓	✓	✓	✓	✓	✓	✓	✓	✓	✓	✓	✓		
	- ระบบไฟฟ้า หน้า-หลัง ไฟเบรค ไฟเลี้ยวซ้าย-ขวา	ใช้งานได้ทุกดวง	✓	✓			✓	✓	✓	✓	✓	✓	✓	✓	✓			✓		✓	✓	✓	✓	✓	✓	✓	✓	✓	✓	✓	✓		
	- ระบบเบรค	เบรคมือและเท้าต้องสามารถห้ามล้อให้หยุดสนิท	✓	✓			✓	✓	✓	✓	✓	✓	✓	✓	✓			✓		✓	✓	✓	✓	✓	✓	✓	✓	✓	✓	✓	✓		
	- ล้อและยาง	ไม่มีการฉีกขาดของแก้มยาง / ดอกยางห้ามต่ำกว่า 3 MM.	✓	✓			✓	✓	✓	✓	✓	✓	✓	✓	✓			✓		✓	✓	✓	✓	✓	✓	✓	✓	✓	✓	✓	✓		
	- ราวกันชน	สภาพทั้ง 2 ข้าง ต้องไม่บุบ หรือคดงอ	✓	✓			✓	✓	✓	✓	✓	✓	✓	✓	✓			✓		✓	✓	✓	✓	✓	✓	✓	✓	✓	✓	✓	✓		
	- ทวิสล็อคตู้	สภาพพร้อมใช้งาน และต้องล็อคทั้ง 4 มุม	✓	✓			✓	✓	✓	✓	✓	✓	✓	✓	✓			✓		✓	✓	✓	✓	✓	✓	✓	✓	✓	✓	✓	✓		
	- ตรวจสอบการรั่วของ LPG	สภาพพร้อมใช้งาน																															
	- กล่อง ข้างหน้ารถเก็บสัมภาระ	ต้องมีให้ตรวจสอบ/ไม่มีการชำรุดเสียหาย																															
3	ความพร้อมเพื่อความปลอดภัย																																
	- ถังดับเพลิง Fire Rating 10A 40B ขนาด 15 ปอนด์ จำนวน 2 ถัง	แรงดันในถังต้องอยู่ในสภาพพร้อมใช้งาน / สายฉีดไม่ชำรุด	✓	✓			✓	✓	✓	✓	✓	✓	✓	✓	✓			✓		✓	✓	✓	✓	✓	✓	✓	✓	✓	✓	✓	✓		
	- กรวยจราจร / ขนาด 80 ซม.ขึ้นไป /แถบสะท้อนแสง 2 แถบ	มีกรวย4อัน/ไม่มีการชำรุดเสียหาย/สีมองเห็นได้ชัดเจน	✓	✓			✓	✓	✓	✓	✓	✓	✓	✓	✓			✓		✓	✓	✓	✓	✓	✓	✓	✓	✓	✓	✓	✓		
	- หมอนรองล้อ (ขนาด 4x4x8 นิ้ว)	ไม่มีการชำรุดเสียหาย / จำนวน 4 อัน	✓	✓			✓	✓	✓	✓	✓	✓	✓	✓	✓			✓		✓	✓	✓	✓	✓	✓	✓	✓	✓	✓	✓	✓		
	- เชือก 2 เส้นผูกประตูตู้	ประเภทเชือกไนล่อน / ปลายเชือกต้องหุ้มเก็บปลาย ปลายไม่ยุ่ย	✓	✓			✓	✓	✓	✓	✓	✓	✓	✓	✓			✓		✓	✓	✓	✓	✓	✓	✓	✓	✓	✓	✓	✓		
	- แผนฉุกเฉินประจำรถ	มีเอกสารประจำรถตลอดเวลา	✓	✓			✓	✓	✓	✓	✓	✓	✓	✓	✓			✓		✓	✓	✓	✓	✓	✓	✓	✓	✓	✓	✓	✓		
	- คู่มือพนักงานขับรถ	มีเอกสารประจำรถตลอดเวลา	✓	✓			✓	✓	✓	✓	✓	✓	✓	✓	✓			✓		✓	✓	✓	✓	✓	✓	✓	✓	✓	✓	✓	✓		
4	ความพร้อมกรณีฉุกเฉิน สินค้า DG																																
	[illegible]	[illegible]																															
	[illegible]	[illegible]																															
	[illegible]	[illegible]																															
	[illegible]	[illegible]																															
	[illegible]	[illegible]																															
	[illegible]	[illegible]																															
	[illegible]	[illegible]																															
	[illegible]	[illegible]																															

บันทึกการตรวจสอบสภาพรถ

☑ ครบถ้วน / สภาพพร้อมใช้งาน

☒ ไม่ครบถ้วน / สภาพไม่พร้อมใช้งาน

ผู้ตรวจสอบ

หัวหน้าผู้ตรวจสอบ

[redacted]

YARD YARD YARD YARD YARD YARD YARD YARD YARD YARD YARD YARD YARD YARD YARD YARD YARD YARD YARD YARD YARD

JAT-F-020 REV.002 Date 22.08.57

หมายเหตุ - สินค้า NON DG : ตรวจสอบสภาพรถ ข้อ 1-3 - สินค้า DG ตรวจสอบสภาพรถ ข้อ 1-4

(JAT)

บริษัท : ___ จ เอ ทรานสปอร์ต จำกัด ___ ทะเบียนรถ : 72-7267

แบบฟอร์มตรวจสอบสภาพรถ

ประจำเดือน พฤศจิกายน Export ประเภทรถ ☐ 10 ล้อพ่วง

ลำดับ	รายการตรวจสอบ	แนวทางในการตรวจ	1	2	3	4	5	6	7	8	9	10	11	12	13	14	15	16	17	18	19	20	21	22	23	24	25	26	27	28	29	30	31
1	พนักงานขับรถ																																
	-หมวกนิรภัย	ต้องมีให้ตรวจสอบ/ไม่มีการชำรุดเสียหาย	✓	✓	✓	✓	✓	✓	✓	✓	✓	✓	✓	✓	✓	✓	✓	✓	✓	✓	✓	✓	✓	✓	✓	✓	✓	✓	✓	✓	✓	✓	
	-แว่นตานิรภัย	ต้องมีให้ตรวจสอบ/ไม่มีการชำรุดเสียหาย	✓	✓	✓	✓	✓	✓	✓	✓	✓	✓	✓	✓	✓	✓	✓	✓	✓	✓	✓	✓	✓	✓	✓	✓	✓	✓	✓	✓	✓	✓	
	-เสื้อที่มีแถบสะท้อนแสงขนาดไม่น้อยกว่า5 ซม.อย่างน้อย 2 แถบรอบตัวเสื้อ	ไม่มีการชำรุดเสียหาย / สีมองเห็นได้ชัดเจน	✓	✓	✓	✓	✓	✓	✓	✓	✓	✓	✓	✓	✓	✓	✓	✓	✓	✓	✓	✓	✓	✓	✓	✓	✓	✓	✓	✓	✓	✓	
	-รองเท้านิรภัย	ต้องสวมใส่ขณะปฏิบัติงาน/ไม่มีการชำรุดเสียหาย	✓	✓	✓	✓	✓	✓	✓	✓	✓	✓	✓	✓	✓	✓	✓	✓	✓	✓	✓	✓	✓	✓	✓	✓	✓	✓	✓	✓	✓	✓	
	-ถุงมือที่เหมาะสมกับประเภทรถและสภาพของสินค้าที่ขนส่ง	ต้องมีให้ตรวจสอบ/ไม่มีการชำรุดเสียหาย	✓	✓	✓	✓	✓	✓	✓	✓	✓	✓	✓	✓	✓	✓	✓	✓	✓	✓	✓	✓	✓	✓	✓	✓	✓	✓	✓	✓	✓	✓	
2	สภาพรถ																																
	- เครื่องยนต์	ไม่มีการรั่วซึมของน้ำมันเครื่องออกมาจากตัวเครื่อง	✓	✓	✓	✓	✓	✓	✓	✓	✓	✓	✓	✓	✓	✓	✓	✓	✓	✓	✓	✓	✓	✓	✓	✓	✓	✓	✓	✓	✓	✓	
	- น็อตล้อ และ ฝาครอบน็อตล้อ	ไม่หลุดหาย / ไม่คลาย / ไม่ชำรุด	✓	✓	✓	✓	✓	✓	✓	✓	✓	✓	✓	✓	✓	✓	✓	✓	✓	✓	✓	✓	✓	✓	✓	✓	✓	✓	✓	✓	✓	✓	
	- ระบบไฟฟ้า หน้า-หลัง ไฟเบรค ไฟเลี้ยวซ้าย-ขวา	ใช้งานได้ทุกดวง	✓	✓	✓	✓	✓	✓	✓	✓	✓	✓	✓	✓	✓	✓	✓	✓	✓	✓	✓	✓	✓	✓	✓	✓	✓	✓	✓	✓	✓	✓	
	- ระบบเบรค	เบรคมือและเท้าต้องสามารถห้ามล้อให้หยุดสนิท	✓	✓	✓	✓	✓	✓	✓	✓	✓	✓	✓	✓	✓	✓	✓	✓	✓	✓	✓	✓	✓	✓	✓	✓	✓	✓	✓	✓	✓	✓	
	- ล้อและยาง	ไม่มีการฉีกขาดของแก้มยาง / ดอกยางห้ามต่ำกว่า 3 MM.	✓	✓	✓	✓	✓	✓	✓	✓	✓	✓	✓	✓	✓	✓	✓	✓	✓	✓	✓	✓	✓	✓	✓	✓	✓	✓	✓	✓	✓	✓	
	- ราวกันชน	สภาพทั้ง 2 ข้าง ต้องไม่บุบ หรือคดงอ	✓	✓	✓	✓	✓	✓	✓	✓	✓	✓	✓	✓	✓	✓	✓	✓	✓	✓	✓	✓	✓	✓	✓	✓	✓	✓	✓	✓	✓	✓	
	- ทวิสล็อคตู้	สภาพพร้อมใช้งาน และต้องล็อคทั้ง 4 มุม	✓	✓	✓	✓	✓	✓	✓	✓	✓	✓	✓	✓	✓	✓	✓	✓	✓	✓	✓	✓	✓	✓	✓	✓	✓	✓	✓	✓	✓	✓	
	- ตรวจสอบการรั่วของ LPG	สภาพพร้อมใช้งาน																															
	- กล่อง ข้างหน้ารถเก็บสัมภาระ	ต้องมีให้ตรวจสอบ/ไม่มีการชำรุดเสียหาย																															
3	ความพร้อมเพื่อความปลอดภัย																																
	- ถังดับเพลิง Fire Rating 10A 40B ขนาด 15 ปอนด์ จำนวน 2 ถัง	แรงดันในถังต้องอยู่ในสภาพพร้อมใช้งาน / สายฉีดไม่ชำรุด	✓	✓	✓	✓	✓	✓	✓	✓	✓	✓	✓	✓	✓	✓	✓	✓	✓	✓	✓	✓	✓	✓	✓	✓	✓	✓	✓	✓	✓	✓	
	- กรวยจราจร / ขนาด 80 ซม.ขึ้นไป /แถบสะท้อนแสง 2 แถบ	มีกรวย4อัน/ไม่มีการชำรุดเสียหาย/สีมองเห็นได้ชัดเจน	✓	✓	✓	✓	✓	✓	✓	✓	✓	✓	✓	✓	✓	✓	✓	✓	✓	✓	✓	✓	✓	✓	✓	✓	✓	✓	✓	✓	✓	✓	
	- หมอนรองล้อ (ขนาด 4x4x8 นิ้ว)	ไม่มีการชำรุดเสียหาย / จำนวน 4 อัน	✓	✓	✓	✓	✓	✓	✓	✓	✓	✓	✓	✓	✓	✓	✓	✓	✓	✓	✓	✓	✓	✓	✓	✓	✓	✓	✓	✓	✓	✓	
	- เชือก 2 เส้นผูกประตูตู้	ประเภทเชือกไนล่อน / ปลายเชือกต้องหุ้มเก็บปลาย ปลายไม่ยุ่ย	✓	✓	✓	✓	✓	✓	✓	✓	✓	✓	✓	✓	✓	✓	✓	✓	✓	✓	✓	✓	✓	✓	✓	✓	✓	✓	✓	✓	✓	✓	
	- แผนฉุกเฉินประจำรถ	มีเอกสารประจำรถตลอดเวลา	✓	✓	✓	✓	✓	✓	✓	✓	✓	✓	✓	✓	✓	✓	✓	✓	✓	✓	✓	✓	✓	✓	✓	✓	✓	✓	✓	✓	✓	✓	
	- คู่มือพนักงานขับรถ	มีเอกสารประจำรถตลอดเวลา	✓	✓	✓	✓	✓	✓	✓	✓	✓	✓	✓	✓	✓	✓	✓	✓	✓	✓	✓	✓	✓	✓	✓	✓	✓	✓	✓	✓	✓	✓	
4	ความพร้อมกรณีฉุกเฉิน สินค้า DG																																
	[illegible]	[illegible]																															
	[illegible]	[illegible]																															
	[illegible]	[illegible]																															
	[illegible]	[illegible]																															
	[illegible]	[illegible]																															
	[illegible]	[illegible]																															
	[illegible]	[illegible]																															
	[illegible]	[illegible]																															

บันทึกการตรวจสอบสภาพรถ

☑ ครบถ้วน / สภาพพร้อมใช้งาน

☒ ไม่ครบถ้วน / สภาพไม่พร้อมใช้งาน

พนักงานขับรถ

หัวหน้าผู้ตรวจสอบ

[redacted]

หมายเหตุ

หมายเหตุ : - เพิ่มการตรวจสอบ ข้อ 2 "การล็อคเบรคทุกตู้ Reefer - สินค้า NON DG : ตรวจสอบสภาพรถ ข้อ 1-3 - สินค้า DG ตรวจสอบสภาพรถ ข้อ 1-4

JAT-F-020 REV.002 Date 22.08.57

บริษัท : เจ เอ ทรานสปอร์ต จำกัด ทะเบียนรถ : 71-6942

แบบฟอร์มตรวจสอบสภาพรถ

ประจำเดือน พ.ย. Export ประเภทรถ ☑ 10 ล้อหัวลาก

ลำดับ	รายการตรวจสอบ	แนวทางในการตรวจ	1	2	3	4	5	6	7	8	9	10	11	12	13	14	15	16	17	18	19	20	21	22	23	24	25	26	27	28	29	30	31
1	พนักงานขับรถ																																
	-หมวกนิรภัย	ต้องมีให้ตรวจสอบ/ไม่มีการชำรุดเสียหาย																															
	-แว่นตานิรภัย	ต้องมีให้ตรวจสอบ/ไม่มีการชำรุดเสียหาย																															
	-เสื้อที่มีแถบสะท้อนแสงพาดไหล่มองเห็นชัดเจน	ไม่มีการชำรุดเสียหาย / สีมองเห็นได้ชัดเจน																															
	-รองเท้านิรภัย	ต้องสวมใส่ขณะปฏิบัติงาน/ไม่มีการชำรุดเสียหาย																															
	-ถุงมือที่เหมาะสมกับประเภทรถและสภาพของสินค้าที่ขนส่ง	ต้องมีให้ตรวจสอบ/ไม่มีการชำรุดเสียหาย																															
2	สภาพรถ																																
	- เครื่องยนต์	ไม่มีการรั่วซึมของน้ำมันเครื่องออกมาจากตัวเครื่อง																															
	- น็อตล้อ และ ฝาครอบน็อตล้อ	ไม่หลุดหาย / ไม่คลาย / ไม่ชำรุด																															
	- ระบบไฟฟ้า หน้า-หลัง ไฟเบรค ไฟเลี้ยวซ้าย-ขวา	ใช้งานได้ทุกดวง																															
	- ระบบเบรค	เบรคมือและเท้าต้องสามารถห้ามล้อให้หยุดสนิท																															
	- ล้อและยาง	ไม่มีการฉีกขาดของแก้มยาง / ดอกยางห้ามต่ำกว่า 3 MM.																															
	- วาวกันชน	สภาพทั้ง 2 ข้าง ต้องไม่บุบ หรือหลอด																															
	- ทวิสล็อคคู่	สภาพพร้อมใช้งาน และต้องล็อคทั้ง 4 มุม																															
	- ตรวจสอบการรั่วของ LPG	สภาพพร้อมใช้งาน																															
	- กล้อง ด้านหน้ารถกล้องด้านข้าง	ต้องมีให้ตรวจสอบ/ไม่มีการชำรุดเสียหาย																															
3	ความพร้อมเพื่อความปลอดภัย																																
	- ถังดับเพลิง Fire Rating 10A 40B ขนาด 15 ปอนด์ จำนวน 2 ถัง	แรงดันในถังต้องอยู่ในสภาพพร้อมใช้งาน / สายฉีดไม่ชำรุด																															
	- กรวยจราจร / ขนาด 80 ซม.ขึ้นไป /แถบสะท้อนแสง 2 แถบ	มีกรวยอันไม่มีการชำรุดเสียหาย/สีมองเห็นได้ชัดเจน																															
	- หมอนรองล้อ (ขนาด 4x6x8 นิ้ว)	ไม่มีการชำรุดเสียหาย / จำนวน 4 อัน																															
	- เชือก 2 เส้นผูกประตูตู้	ประเภทพลาสติกยืดหยุ่น / ปลายเชือกต้องพับกับปลาย ปลายไม่ลุ่ย																															
	- แผนผูกเส้นประจำรถ	มีเอกสารประจำรถตลอดเวลา																															
	- คู่มือพนักงานขับรถ	มีเอกสารประจำรถตลอดเวลา																															
4	ความพร้อมเกี่ยวกับสินค้า DG																																
	- ใบขึ้นของ	ต้องมีให้ตรวจสอบ																															
	- ป้ายสารอันตราย	ต้องมีให้ตรวจสอบ																															
	- ถังดับเพลิงมือถือ จำนวน 1 ลูก	ต้องมีให้ตรวจสอบและสภาพพร้อมใช้งาน																															
	- หน้ากากป้องกันสารเคมีชนิดเต็มใบหน้า จำนวน 1 ชุด	ต้องมีให้ตรวจสอบและสภาพพร้อมใช้งาน																															
	- กระเป๋าปฐมพยาบาลสำหรับใช้งานเกี่ยวกับสารเคมีชนิดต่างๆ	ต้องมีให้ตรวจสอบและสภาพพร้อมใช้งาน																															
	- ชุดปฏิบัติการฉุกเฉินสำหรับสารเคมีชนิดต่างๆ จำนวน 1 ชุด	ต้องมีให้ตรวจสอบและสภาพพร้อมใช้งาน																															
	- กระบะ ขนาดยาวและกว้าง ตามมาตรฐานใช้งาน	ต้องมีให้ตรวจสอบและสภาพพร้อมใช้งาน																															

บันทึกการตรวจสอบสภาพรถ

☑ ครบถ้วน / สภาพพร้อมใช้งาน

☒ ไม่ครบถ้วน / สภาพไม่พร้อมใช้งาน

พนักงานขับรถ

หัวหน้าผู้ตรวจสอบ

[redacted]

หมายเหตุ

หมายเหตุ : - เพิ่มการตรวจสอบ ข้อ 2 การฉีดกระทุกตู้ Reefer - สินค้า NON DG : ตรวจสอบสภาพรถ ข้อ 1-3 - สินค้า DG ตรวจสอบสภาพรถ ข้อ 1-4

JAT-F-020 REV.002 Date 22.08.67

บริษัท : เจ เอ ทรานสปอร์ต จำกัด ทะเบียนรถ : 71-6944

แบบฟอร์มตรวจสอบสภาพรถ

ประจำเดือน พฤศจิกายน Export ประเภทรถ ☑ 10 ล้อหัวลาก

ลำดับ	รายการตรวจสอบ	แนวทางในการตรวจ	1	2	3	4	5	6	7	8	9	10	11	12	13	14	15	16	17	18	19	20	21	22	23	24	25	26	27	28	29	30	31
1	พนักงานขับรถ																																
	-หมวกนิรภัย	ต้องมีให้ตรวจสอบ/ไม่มีการชำรุดเสียหาย																															
	-แว่นตานิรภัย	ต้องมีให้ตรวจสอบ/ไม่มีการชำรุดเสียหาย																															
	-เสื้อที่มีแถบสะท้อนแสงพาดไหล่มองเห็นชัดเจน	ไม่มีการชำรุดเสียหาย / สีมองเห็นได้ชัดเจน																															
	-รองเท้านิรภัย	ต้องสวมใส่ขณะปฏิบัติงาน/ไม่มีการชำรุดเสียหาย																															
	-ถุงมือที่เหมาะสมกับประเภทรถและสภาพของสินค้าที่ขนส่ง	ต้องมีให้ตรวจสอบ/ไม่มีการชำรุดเสียหาย																															
2	สภาพรถ																																
	- เครื่องยนต์	ไม่มีการรั่วซึมของน้ำมันเครื่องออกมาจากตัวเครื่อง																															
	- น็อตล้อ และ ฝาครอบน็อตล้อ	ไม่หลุดหาย / ไม่คลาย / ไม่ชำรุด																															
	- ระบบไฟฟ้า หน้า-หลัง ไฟเบรค ไฟเลี้ยวซ้าย-ขวา	ใช้งานได้ทุกดวง																															
	- ระบบเบรค	เบรคมือและเท้าต้องสามารถห้ามล้อให้หยุดสนิท																															
	- ล้อและยาง	ไม่มีการฉีกขาดของแก้มยาง / ดอกยางห้ามต่ำกว่า 3 MM.																															
	- วาวกันชน	สภาพทั้ง 2 ข้าง ต้องไม่บุบ หรือหลอด																															
	- ทวิสล็อคคู่	สภาพพร้อมใช้งาน และต้องล็อคทั้ง 4 มุม																															
	- ตรวจสอบการรั่วของ LPG	สภาพพร้อมใช้งาน																															
	- กล้อง ด้านหน้ารถกล้องด้านข้าง	ต้องมีให้ตรวจสอบ/ไม่มีการชำรุดเสียหาย																															
3	ความพร้อมเพื่อความปลอดภัย																																
	- ถังดับเพลิง Fire Rating 10A 40B ขนาด 15 ปอนด์ จำนวน 2 ถัง	แรงดันในถังต้องอยู่ในสภาพพร้อมใช้งาน / สายฉีดไม่ชำรุด																															
	- กรวยจราจร / ขนาด 80 ซม.ขึ้นไป /แถบสะท้อนแสง 2 แถบ	มีกรวยอันไม่มีการชำรุดเสียหาย/สีมองเห็นได้ชัดเจน																															
	- หมอนรองล้อ (ขนาด 4x6x8 นิ้ว)	ไม่มีการชำรุดเสียหาย / จำนวน 4 อัน																															
	- เชือก 2 เส้นผูกประตูตู้	ประเภทพลาสติกยืดหยุ่น / ปลายเชือกต้องพับกับปลาย ปลายไม่ลุ่ย																															
	- แผนผูกเส้นประจำรถ	มีเอกสารประจำรถตลอดเวลา																															
	- คู่มือพนักงานขับรถ	มีเอกสารประจำรถตลอดเวลา																															
4	ความพร้อมเกี่ยวกับสินค้า DG																																
	- ใบขึ้นของ	ต้องมีให้ตรวจสอบ																															
	- ป้ายสารอันตราย	ต้องมีให้ตรวจสอบ																															
	- ถังดับเพลิงมือถือ จำนวน 1 ลูก	ต้องมีให้ตรวจสอบและสภาพพร้อมใช้งาน																															
	- หน้ากากป้องกันสารเคมีชนิดเต็มใบหน้า จำนวน 1 ชุด	ต้องมีให้ตรวจสอบและสภาพพร้อมใช้งาน																															
	- กระเป๋าปฐมพยาบาลสำหรับใช้งานเกี่ยวกับสารเคมีชนิดต่างๆ	ต้องมีให้ตรวจสอบและสภาพพร้อมใช้งาน																															
	- ชุดปฏิบัติการฉุกเฉินสำหรับสารเคมีชนิดต่างๆ จำนวน 1 ลูก	ต้องมีให้ตรวจสอบและสภาพพร้อมใช้งาน																															
	- กระบะ ขนาดยาวและกว้าง ตามมาตรฐานใช้งาน	ต้องมีให้ตรวจสอบและสภาพพร้อมใช้งาน																															

บันทึกการตรวจสอบสภาพรถ

☑ ครบถ้วน / สภาพพร้อมใช้งาน

☒ ไม่ครบถ้วน / สภาพไม่พร้อมใช้งาน

พนักงานขับรถ

หัวหน้าผู้ตรวจสอบ

[redacted]

หมายเหตุ

หมายเหตุ : - เพิ่มการตรวจสอบ ข้อ 2 การฉีดกระทุกตู้ Reefer - สินค้า NON DG : ตรวจสอบสภาพรถ ข้อ 1-3 - สินค้า DG ตรวจสอบสภาพรถ ข้อ 1-4

JAT-F-020 REV.002 Date 22.08.67

แบบฟอร์มตรวจสอบสภาพรถ

บริษัท : เจ เจ ทรานสปอร์ต จำกัด   ทะเบียนรถ : 72005754   ประจำเดือน พฤศจิกายน   Export และ Import ประเภทรถ ✓ เทรลเลอร์

ลำดับ	รายการตรวจสอบ	แนวทางในการตรวจ	1	2	3	4	5	6	7	8	9	10	11	12	13	14	15	16	17	18	19	20	21	22	23	24	25	26	27	28	29	30	31
1	พนักงานขับรถ																																
	-หมวกนิรภัย	ต้องมีให้ตรวจสอบ/ไม่มีการชำรุดเสียหาย	✓	✓	✓	✓	✓	✓	✓	✓	✓	✓	✓	✓	✓	✓	✓	✓	✓	✓	✓	✓	✓	✓	✓	✓	✓	✓	✓	✓	✓	✓	
	-แว่นตานิรภัย	ต้องมีให้ตรวจสอบ/ไม่มีการชำรุดเสียหาย	✓	✓	✓	✓	✓	✓	✓	✓	✓	✓	✓	✓	✓	✓	✓	✓	✓	✓	✓	✓	✓	✓	✓	✓	✓	✓	✓	✓	✓	✓	
	-เสื้อที่มีแถบสะท้อนแสงขนาดไม่น้อยกว่า5 ซม.อย่างน้อย 2 แถบรอบตัวเสื้อ	ไม่มีการชำรุดเสียหาย / สีมองเห็นได้ชัดเจน	✓	✓	✓	✓	✓	✓	✓	✓	✓	✓	✓	✓	✓	✓	✓	✓	✓	✓	✓	✓	✓	✓	✓	✓	✓	✓	✓	✓	✓	✓	
	-รองเท้านิรภัย	ต้องสวมใส่ขณะปฏิบัติงาน/ไม่มีการชำรุดเสียหาย	✓	✓	✓	✓	✓	✓	✓	✓	✓	✓	✓	✓	✓	✓	✓	✓	✓	✓	✓	✓	✓	✓	✓	✓	✓	✓	✓	✓	✓	✓	
	-ถุงมือที่เหมาะสมกับประเภทรถและสภาพของสินค้าที่ขนส่ง	ต้องมีให้ตรวจสอบ/ไม่มีการชำรุดเสียหาย	✓	✓	✓	✓	✓	✓	✓	✓	✓	✓	✓	✓	✓	✓	✓	✓	✓	✓	✓	✓	✓	✓	✓	✓	✓	✓	✓	✓	✓	✓	
2	สภาพรถ																																
	- เครื่องยนต์	ไม่มีการรั่วซึมของน้ำมันเครื่องออกมาจากตัวเครื่อง	✓	✓	✓	✓	✓	✓	✓	✓	✓	✓	✓	✓	✓	✓	✓	✓	✓	✓	✓	✓	✓	✓	✓	✓	✓	✓	✓	✓	✓	✓	
	- น็อตล้อ และ ฝาครอบน็อตล้อ	ไม่หลุดหาย / ไม่คลาย / ไม่ชำรุด	✓	✓	✓	✓	✓	✓	✓	✓	✓	✓	✓	✓	✓	✓	✓	✓	✓	✓	✓	✓	✓	✓	✓	✓	✓	✓	✓	✓	✓	✓	
	- ระบบไฟฟ้า หน้า-หลัง ไฟเบรค ไฟเลี้ยวซ้าย-ขวา	ใช้งานได้ทุกดวง	✓	✓	✓	✓	✓	✓	✓	✓	✓	✓	✓	✓	✓	✓	✓	✓	✓	✓	✓	✓	✓	✓	✓	✓	✓	✓	✓	✓	✓	✓	
	- ระบบเบรค	เบรคมือและเท้าต้องสามารถห้ามล้อให้หยุดสนิท	✓	✓	✓	✓	✓	✓	✓	✓	✓	✓	✓	✓	✓	✓	✓	✓	✓	✓	✓	✓	✓	✓	✓	✓	✓	✓	✓	✓	✓	✓	
	- ล้อและยาง	ไม่มีการฉีกขาดของแก้มยาง / ดอกยางห้ามต่ำกว่า 3 MM.	✓	✓	✓	✓	✓	✓	✓	✓	✓	✓	✓	✓	✓	✓	✓	✓	✓	✓	✓	✓	✓	✓	✓	✓	✓	✓	✓	✓	✓	✓	
	- ราวกันชน	สภาพทั้ง 2 ข้าง ต้องไม่บุบ หรือคดงอ	✓	✓	✓	✓	✓	✓	✓	✓	✓	✓	✓	✓	✓	✓	✓	✓	✓	✓	✓	✓	✓	✓	✓	✓	✓	✓	✓	✓	✓	✓	
	- ทวิสล็อคตู้	สภาพพร้อมใช้งาน และต้องล็อคทั้ง 4 มุม	✓	✓	✓	✓	✓	✓	✓	✓	✓	✓	✓	✓	✓	✓	✓	✓	✓	✓	✓	✓	✓	✓	✓	✓	✓	✓	✓	✓	✓	✓	
	- ตรวจสอบการรั่วของ LPG	สภาพพร้อมใช้งาน																															
	- กล้อง ด้านหน้ารถกล้องในตัวเก๋ง	ต้องมีให้ตรวจสอบ/ไม่มีการชำรุดเสียหาย																															
	* กรณีรถบรรทุกตู้ Reefer																																
	- เครื่อง Gen	สามารถตรวจวัดอุณหภูมิความเย็นได้ปกติ/ไม่มีน้ำมันเครื่องรั่วไหล																															
3	ความพร้อมเพื่อความปลอดภัย																																
	- ถังดับเพลิง Fire Rating 10A 40B ขนาด 15 ปอนด์ จำนวน 2 ถัง	แรงดันในถังต้องอยู่ในสภาพพร้อมใช้งาน / สายฉีดไม่ชำรุด	✓	✓	✓	✓	✓	✓	✓	✓	✓	✓	✓	✓	✓	✓	✓	✓	✓	✓	✓	✓	✓	✓	✓	✓	✓	✓	✓	✓	✓	✓	
	- กรวยจราจร / ขนาด 80 ซม.ขึ้นไป /แถบสะท้อนแสง 2 แถบ	มีกรวย 4 อัน / ไม่มีการชำรุดเสียหาย / สีมองเห็นได้ชัดเจน	✓	✓	✓	✓	✓	✓	✓	✓	✓	✓	✓	✓	✓	✓	✓	✓	✓	✓	✓	✓	✓	✓	✓	✓	✓	✓	✓	✓	✓	✓	
	- หมอนรองล้อ (ขนาด 4x4x8 นิ้ว)	ไม่มีการชำรุดเสียหาย / จำนวน 4 อัน	✓	✓	✓	✓	✓	✓	✓	✓	✓	✓	✓	✓	✓	✓	✓	✓	✓	✓	✓	✓	✓	✓	✓	✓	✓	✓	✓	✓	✓	✓	
	- เชือก 2 เส้นผูกประตูตู้	ประเภทเชือกไนล่อน/ปลายเชือกต้องหุ้มเก็บปลาย ปลายไม่ลุ่ย	✓	✓	✓	✓	✓	✓	✓	✓	✓	✓	✓	✓	✓	✓	✓	✓	✓	✓	✓	✓	✓	✓	✓	✓	✓	✓	✓	✓	✓	✓	
	- แผนฉุกเฉินประจำรถ	มีเอกสารประจำรถตลอดเวลา	✓	✓	✓	✓	✓	✓	✓	✓	✓	✓	✓	✓	✓	✓	✓	✓	✓	✓	✓	✓	✓	✓	✓	✓	✓	✓	✓	✓	✓	✓	
	- คู่มือพนักงานขับรถ	มีเอกสารประจำรถตลอดเวลา	✓	✓	✓	✓	✓	✓	✓	✓	✓	✓	✓	✓	✓	✓	✓	✓	✓	✓	✓	✓	✓	✓	✓	✓	✓	✓	✓	✓	✓	✓	
4	ความพร้อมกรณีฉุกเฉิน สินค้า DG																																
	[illegible]	ต้องมีให้ตรวจสอบ																															
	[illegible]	ต้องมีให้ตรวจสอบ																															
	[illegible]	ต้องมีให้ตรวจสอบสภาพพร้อมใช้งาน																															
	[illegible]	ต้องมีให้ตรวจสอบสภาพพร้อมใช้งาน																															
	[illegible]	ต้องมีให้ตรวจสอบสภาพพร้อมใช้งาน																															
	[illegible]	ต้องมีให้ตรวจสอบสภาพพร้อมใช้งาน																															
	[illegible]	ต้องมีให้ตรวจสอบสภาพพร้อมใช้งาน																															
	[illegible]	ต้องมีให้ตรวจสอบสภาพพร้อมใช้งาน																															

บันทึกการตรวจสอบสภาพรถ

☑ ครบถ้วน / สภาพพร้อมใช้งาน

☒ ไม่ครบถ้วน / สภาพไม่พร้อมใช้งาน

ผู้ตรวจสอบ

หัวหน้าผู้ตรวจสอบ

[redacted]

หมายเหตุ : - เพิ่มการตรวจสอบ ข้อ 2 *กรณีรถบรรทุกตู้ Reefer   - สินค้า NON DG : ตรวจสอบสภาพรถ ข้อ 1-3   - สินค้า DG ตรวจสอบสภาพรถ ข้อ 1-4

แบบฟอร์มตรวจสอบสภาพรถ

บริษัท : เจ เอ ทรานสปอร์ต จำกัด   ทะเบียนรถ : 71-7240   ประจำเดือน พฤศจิกายน   Export ประเภทรถ ✓ 10 ล้อพ่วง

ลำดับ	รายการตรวจสอบ	แนวทางในการตรวจ	1	2	3	4	5	6	7	8	9	10	11	12	13	14	15	16	17	18	19	20	21	22	23	24	25	26	27	28	29	30	31
1	พนักงานขับรถ		✗																														
	-หมวกนิรภัย	ต้องมีให้ตรวจสอบ/ไม่มีการชำรุดเสียหาย	✓	✓	✓	✓	✓	✓	✓	✓	✓	✓	✓	✓	✓	✓	✓	✓	✓	✓	✓	✓	✓	✓	✓	✓	✓	✓	✓	✓	✓	✓	
	-แว่นตานิรภัย	ต้องมีให้ตรวจสอบ/ไม่มีการชำรุดเสียหาย	✓	✓	✓	✓	✓	✓	✓	✓	✓	✓	✓	✓	✓	✓	✓	✓	✓	✓	✓	✓	✓	✓	✓	✓	✓	✓	✓	✓	✓	✓	
	-เสื้อที่มีแถบสะท้อนแสงขนาดไม่น้อยกว่า5 ซม.อย่างน้อย 2 แถบรอบตัวเสื้อ	ไม่มีการชำรุดเสียหาย / สีมองเห็นได้ชัดเจน	✓	✓	✓	✓	✓	✓	✓	✓	✓	✓	✓	✓	✓	✓	✓	✓	✓	✓	✓	✓	✓	✓	✓	✓	✓	✓	✓	✓	✓	✓	
	-รองเท้านิรภัย	ต้องสวมใส่ขณะปฏิบัติงาน/ไม่มีการชำรุดเสียหาย	✓	✓	✓	✓	✓	✓	✓	✓	✓	✓	✓	✓	✓	✓	✓	✓	✓	✓	✓	✓	✓	✓	✓	✓	✓	✓	✓	✓	✓	✓	
	-ถุงมือที่เหมาะสมกับประเภทรถและสภาพของสินค้าที่ขนส่ง	ต้องมีให้ตรวจสอบ/ไม่มีการชำรุดเสียหาย	✓	✓	✓	✓	✓	✓	✓	✓	✓	✓	✓	✓	✓	✓	✓	✓	✓	✓	✓	✓	✓	✓	✓	✓	✓	✓	✓	✓	✓	✓	
2	สภาพรถ																																
	- เครื่องยนต์	ไม่มีการรั่วซึมของน้ำมันเครื่องออกมาจากตัวเครื่อง	✓	✓	✓	✓	✓	✓	✓	✓	✓	✓	✓	✓	✓	✓	✓	✓	✓	✓	✓	✓	✓	✓	✓	✓	✓	✓	✓	✓	✓	✓	
	- น็อตล้อ และ ฝาครอบน็อตล้อ	ไม่หลุดหาย / ไม่คลาย / ไม่ชำรุด	✓	✓	✓	✓	✓	✓	✓	✓	✓	✓	✓	✓	✓	✓	✓	✓	✓	✓	✓	✓	✓	✓	✓	✓	✓	✓	✓	✓	✓	✓	
	- ระบบไฟฟ้า หน้า-หลัง ไฟเบรค ไฟเลี้ยวซ้าย-ขวา	ใช้งานได้ทุกดวง	✓	✓	✓	✓	✓	✓	✓	✓	✓	✓	✓	✓	✓	✓	✓	✓	✓	✓	✓	✓	✓	✓	✓	✓	✓	✓	✓	✓	✓	✓	
	- ระบบเบรค	เบรคมือและเท้าต้องสามารถห้ามล้อให้หยุดสนิท	✓	✓	✓	✓	✓	✓	✓	✓	✓	✓	✓	✓	✓	✓	✓	✓	✓	✓	✓	✓	✓	✓	✓	✓	✓	✓	✓	✓	✓	✓	
	- ล้อและยาง	ไม่มีการฉีกขาดของแก้มยาง / ดอกยางห้ามต่ำกว่า 3 MM.	✓	✓	✓	✓	✓	✓	✓	✓	✓	✓	✓	✓	✓	✓	✓	✓	✓	✓	✓	✓	✓	✓	✓	✓	✓	✓	✓	✓	✓	✓	
	- ราวกันชน	สภาพทั้ง 2 ข้าง ต้องไม่บุบ หรือคดงอ	✓	✓	✓	✓	✓	✓	✓	✓	✓	✓	✓	✓	✓	✓	✓	✓	✓	✓	✓	✓	✓	✓	✓	✓	✓	✓	✓	✓	✓	✓	
	- ทวิสล็อคตู้	สภาพพร้อมใช้งาน และต้องล็อคทั้ง 4 มุม	✓	✓	✓	✓	✓	✓	✓	✓	✓	✓	✓	✓	✓	✓	✓	✓	✓	✓	✓	✓	✓	✓	✓	✓	✓	✓	✓	✓	✓	✓	
	- ตรวจสอบการรั่วของ LPG	สภาพพร้อมใช้งาน																															
	- กล้อง ด้านหน้ารถกล้องในตัวเก๋ง	ต้องมีให้ตรวจสอบ/ไม่มีการชำรุดเสียหาย																															
3	ความพร้อมเพื่อความปลอดภัย																																
	- ถังดับเพลิง Fire Rating 10A 40B ขนาด 15 ปอนด์ จำนวน 2 ถัง	แรงดันในถังต้องอยู่ในสภาพพร้อมใช้งาน / สายฉีดไม่ชำรุด	✓	✓	✓	✓	✓	✓	✓	✓	✓	✓	✓	✓	✓	✓	✓	✓	✓	✓	✓	✓	✓	✓	✓	✓	✓	✓	✓	✓	✓	✓	
	- กรวยจราจร / ขนาด 80 ซม.ขึ้นไป /แถบสะท้อนแสง 2 แถบ	มีกรวย4อัน/ไม่มีการชำรุดเสียหาย/สีมองเห็นได้ชัดเจน	✓	✓	✓	✓	✓	✓	✓	✓	✓	✓	✓	✓	✓	✓	✓	✓	✓	✓	✓	✓	✓	✓	✓	✓	✓	✓	✓	✓	✓	✓	
	- หมอนรองล้อ (ขนาด 4x4x8 นิ้ว)	ไม่มีการชำรุดเสียหาย / จำนวน 4 อัน	✓	✓	✓	✓	✓	✓	✓	✓	✓	✓	✓	✓	✓	✓	✓	✓	✓	✓	✓	✓	✓	✓	✓	✓	✓	✓	✓	✓	✓	✓	
	- เชือก 2 เส้นผูกประตูตู้	ประเภทเชือกไนล่อน / ปลายเชือกต้องหุ้มเก็บปลาย ปลายไม่ลุ่ย	✓	✓	✓	✓	✓	✓	✓	✓	✓	✓	✓	✓	✓	✓	✓	✓	✓	✓	✓	✓	✓	✓	✓	✓	✓	✓	✓	✓	✓	✓	
	- แผนฉุกเฉินประจำรถ	มีเอกสารประจำรถตลอดเวลา	✓	✓	✓	✓	✓	✓	✓	✓	✓	✓	✓	✓	✓	✓	✓	✓	✓	✓	✓	✓	✓	✓	✓	✓	✓	✓	✓	✓	✓	✓	
	- คู่มือพนักงานขับรถ	มีเอกสารประจำรถตลอดเวลา	✓	✓	✓	✓	✓	✓	✓	✓	✓	✓	✓	✓	✓	✓	✓	✓	✓	✓	✓	✓	✓	✓	✓	✓	✓	✓	✓	✓	✓	✓	
4	ความพร้อมกรณีฉุกเฉิน สินค้า DG																																
	[illegible]	ต้องมีให้ตรวจสอบ																															
	[illegible]	ต้องมีให้ตรวจสอบ																															
	[illegible]	ต้องมีให้ตรวจสอบสภาพพร้อมใช้งาน																															
	[illegible]	ต้องมีให้ตรวจสอบสภาพพร้อมใช้งาน																															
	[illegible]	ต้องมีให้ตรวจสอบสภาพพร้อมใช้งาน																															
	[illegible]	ต้องมีให้ตรวจสอบสภาพพร้อมใช้งาน																															
	[illegible]	ต้องมีให้ตรวจสอบสภาพพร้อมใช้งาน																															
	[illegible]	ต้องมีให้ตรวจสอบสภาพพร้อมใช้งาน																															

บันทึกการตรวจสอบสภาพรถ

☑ ครบถ้วน / สภาพพร้อมใช้งาน

☒ ไม่ครบถ้วน / สภาพไม่พร้อมใช้งาน

พนักงานขับรถ

หัวหน้าผู้ตรวจสอบ

[redacted]

หมายเหตุ

หมายเหตุ : - เพิ่มการตรวจสอบ ข้อ 2 *กรณีรถบรรทุกตู้ Reefer   - สินค้า NON DG : ตรวจสอบสภาพรถ ข้อ 1-3   - สินค้า DG ตรวจสอบสภาพรถ ข้อ 1-4

บริษัท : เจ เอ ทรานสปอร์ต จำกัด ทะเบียนรถ : 71-8789/71-3099

แบบฟอร์มตรวจสอบสภาพรถ

ประจำเดือน มิถุนายน Export และ Import ประเภทรถ ☑ เทรลเลอร์

ลำดับ	รายการตรวจสอบ	แนวทางในการตรวจ	1	2	3	4	5	6	7	8	9	10	11	12	13	14	15	16	17	18	19	20	21	22	23	24	25	26	27	28	29	30	31
1	พนักงานขับรถ																																
	-หมวกนิรภัย	ต้องมีให้ตรวจสอบ/ไม่มีการชำรุดเสียหาย	✓	✓	✓	✓	✓	✓	✓	✓	✓	✓	✓	✓	✓	✓	✓	✓	✓	✓	✓	✓	✓	✓	✓	✓	✓	✓	✓	✓	✓	✓	
	-แว่นตานิรภัย	ต้องมีให้ตรวจสอบ/ไม่มีการชำรุดเสียหาย	✓	✓	✓	✓	✓	✓	✓	✓	✓	✓	✓	✓	✓	✓	✓	✓	✓	✓	✓	✓	✓	✓	✓	✓	✓	✓	✓	✓	✓	✓	
	-เสื้อที่มีแถบสะท้อนแสงขนาดไม่น้อยกว่า5 ซม.อย่างน้อย 2 แถบรอบตัวเสื้อ	ไม่มีการชำรุดเสียหาย / สีมองเห็นได้ชัดเจน	✓	✓	✓	✓	✓	✓	✓	✓	✓	✓	✓	✓	✓	✓	✓	✓	✓	✓	✓	✓	✓	✓	✓	✓	✓	✓	✓	✓	✓	✓	
	-รองเท้านิรภัย	ต้องสวมใส่ขณะปฏิบัติงาน/ไม่มีการชำรุดเสียหาย	✓	✓	✓	✓	✓	✓	✓	✓	✓	✓	✓	✓	✓	✓	✓	✓	✓	✓	✓	✓	✓	✓	✓	✓	✓	✓	✓	✓	✓	✓	
	-ถุงมือที่เหมาะสมกับประเภทรถและสภาพของสินค้าที่ขนส่ง	ต้องมีให้ตรวจสอบ/ไม่มีการชำรุดเสียหาย	✓	✓	✓	✓	✓	✓	✓	✓	✓	✓	✓	✓	✓	✓	✓	✓	✓	✓	✓	✓	✓	✓	✓	✓	✓	✓	✓	✓	✓	✓	
2	สภาพรถ																																
	- เครื่องยนต์	ไม่มีการรั่วซึมของน้ำมันเครื่องออกมาจากตัวเครื่อง	✓	✓	✓	✓	✓	✓	✓	✓	✓	✓	✓	✓	✓	✓	✓	✓	✓	✓	✓	✓	✓	✓	✓	✓	✓	✓	✓	✓	✓	✓	
	- น็อตล้อ และ ฝาครอบน็อตล้อ	ไม่หลุดหาย / ไม่คลาย / ไม่ชำรุด	✓	✓	✓	✓	✓	✓	✓	✓	✓	✓	✓	✓	✓	✓	✓	✓	✓	✓	✓	✓	✓	✓	✓	✓	✓	✓	✓	✓	✓	✓	
	- ระบบไฟฟ้า หน้า-หลัง ไฟเบรค ไฟเลี้ยวซ้าย-ขวา	ใช้งานได้ทุกดวง	✓	✓	✓	✓	✓	✓	✓	✓	✓	✓	✓	✓	✓	✓	✓	✓	✓	✓	✓	✓	✓	✓	✓	✓	✓	✓	✓	✓	✓	✓	
	- ระบบเบรค	เบรคมือและเท้าต้องสามารถห้ามล้อให้หยุดสนิท	✓	✓	✓	✓	✓	✓	✓	✓	✓	✓	✓	✓	✓	✓	✓	✓	✓	✓	✓	✓	✓	✓	✓	✓	✓	✓	✓	✓	✓	✓	
	- ล้อและยาง	ไม่มีการฉีกขาดของแก้มยาง / ดอกยางห้ามต่ำกว่า 3 MM.	✓	✓	✓	✓	✓	✓	✓	✓	✓	✓	✓	✓	✓	✓	✓	✓	✓	✓	✓	✓	✓	✓	✓	✓	✓	✓	✓	✓	✓	✓	
	- ราวกันชน	สภาพทั้ง 2 ข้าง ต้องไม่บุบ หรือคดงอ	✓	✓	✓	✓	✓	✓	✓	✓	✓	✓	✓	✓	✓	✓	✓	✓	✓	✓	✓	✓	✓	✓	✓	✓	✓	✓	✓	✓	✓	✓	
	- ทวิสล็อคตู้	สภาพพร้อมใช้งาน และต้องล็อคทั้ง 4 มุม	✓	✓	✓	✓	✓	✓	✓	✓	✓	✓	✓	✓	✓	✓	✓	✓	✓	✓	✓	✓	✓	✓	✓	✓	✓	✓	✓	✓	✓	✓	
	- ตรวจสอบการรั่วของ LPG	สภาพพร้อมใช้งาน																															
	- กล้อง ด้านหน้ารถ/กล้องในหัวเก๋ง	ต้องมีให้ตรวจสอบ/ไม่มีการชำรุดเสียหาย																															
	* กรณีรถบรรทุกตู้ Reefer																																
	- เครื่อง Gen	สามารถตรวจวัดอุณหภูมิความเย็นได้ปกติ/ไม่มีน้ำมันหกรั่วไหล																															
3	ความพร้อมเพื่อความปลอดภัย																																
	- ถังดับเพลิง Fire Rating 10A 40B ขนาด 15 ปอนด์ จำนวน 2 ถัง	แรงดันในถังต้องอยู่ในสภาพพร้อมใช้งาน / สายฉีดไม่ชำรุด	✓	✓	✓	✓	✓	✓	✓	✓	✓	✓	✓	✓	✓	✓	✓	✓	✓	✓	✓	✓	✓	✓	✓	✓	✓	✓	✓	✓	✓	✓	
	- กรวยจราจร / ขนาด 80 ซม.ขึ้นไป /แถบสะท้อนแสง 2 แถบ	มีกรวย 4 อัน / ไม่มีการชำรุดเสียหาย / สีมองเห็นได้ชัดเจน	✓	✓	✓	✓	✓	✓	✓	✓	✓	✓	✓	✓	✓	✓	✓	✓	✓	✓	✓	✓	✓	✓	✓	✓	✓	✓	✓	✓	✓	✓	
	- หมอนรองล้อ (ขนาด 4x4x8 นิ้ว)	ไม่มีการชำรุดเสียหาย / จำนวน 4 อัน	✓	✓	✓	✓	✓	✓	✓	✓	✓	✓	✓	✓	✓	✓	✓	✓	✓	✓	✓	✓	✓	✓	✓	✓	✓	✓	✓	✓	✓	✓	
	- เชือก 2 เส้นผูกประตูตู้	ประเภทเชือกไนลอน/ปลายเชือกต้องหุ้มเก็บปลาย ปลายไม่ยุ่ย	✓	✓	✓	✓	✓	✓	✓	✓	✓	✓	✓	✓	✓	✓	✓	✓	✓	✓	✓	✓	✓	✓	✓	✓	✓	✓	✓	✓	✓	✓	
	- แผนฉุกเฉินประจำรถ	มีเอกสารประจำรถตลอดเวลา	✓	✓	✓	✓	✓	✓	✓	✓	✓	✓	✓	✓	✓	✓	✓	✓	✓	✓	✓	✓	✓	✓	✓	✓	✓	✓	✓	✓	✓	✓	
	- คู่มือพนักงานขับรถ	มีเอกสารประจำรถตลอดเวลา	✓	✓	✓	✓	✓	✓	✓	✓	✓	✓	✓	✓	✓	✓	✓	✓	✓	✓	✓	✓	✓	✓	✓	✓	✓	✓	✓	✓	✓	✓	
4	ความพร้อมกรณีฉุกเฉิน สินค้า DG																																
	[illegible]	ต้องมีให้ตรวจสอบ																															
	[illegible]	ต้องมีให้ตรวจสอบ																															
	[illegible]	ต้องมีให้ตรวจสอบสภาพพร้อมใช้งาน																															
	[illegible]	ต้องมีให้ตรวจสอบสภาพพร้อมใช้งาน																															
	[illegible]	ต้องมีให้ตรวจสอบสภาพพร้อมใช้งาน																															
	[illegible]	ต้องมีให้ตรวจสอบสภาพพร้อมใช้งาน																															
	[illegible]	ต้องมีให้ตรวจสอบสภาพพร้อมใช้งาน																															
	[illegible]	ต้องมีให้ตรวจสอบสภาพพร้อมใช้งาน																															

บันทึกการตรวจสอบสภาพรถ

☑ ครบถ้วน / สภาพพร้อมใช้งาน

☒ ไม่ครบถ้วน / สภาพไม่พร้อมใช้งาน

พนักงานขับรถ

หัวหน้าผู้ตรวจสอบ

[redacted]

หมายเหตุ

YARD INSPECT

หมายเหตุ : - เพิ่มการตรวจสอบ ข้อ 2 *กรณีรถบรรทุกตู้ Reefer - สินค้า NON DG : ตรวจสอบสภาพรถ ข้อ 1-3 - สินค้า DG ตรวจสอบสภาพรถ ข้อ 1-4

JAT-F-020 REV.002 Date 22.08.67

บริษัท : เจ เอ ทรานสปอร์ต จำกัด ทะเบียนรถ : 71-4569

แบบฟอร์มตรวจสอบสภาพรถ

ประจำเดือน ธันวาคม Export ประเภทรถ ☑ 10 ล้อพ่วง

ลำดับ	รายการตรวจสอบ	แนวทางในการตรวจ	1	2	3	4	5	6	7	8	9	10	11	12	13	14	15	16	17	18	19	20	21	22	23	24	25	26	27	28	29	30	31
1	พนักงานขับรถ																																
	-หมวกนิรภัย	ต้องมีให้ตรวจสอบ/ไม่มีการชำรุดเสียหาย	✓	✓	✓	✓	✓	✓	✓	✓	✓	✓	✓	✓	✓	✓	✓	✓	✓	✓	✓	✓	✓	✓	✓	✓	✓						
	-แว่นตานิรภัย	ต้องมีให้ตรวจสอบ/ไม่มีการชำรุดเสียหาย	✓	✓	✓	✓	✓	✓	✓	✓	✓	✓	✓	✓	✓	✓	✓	✓	✓	✓	✓	✓	✓	✓	✓	✓	✓						
	-เสื้อที่มีแถบสะท้อนแสงขนาดไม่น้อยกว่า5 ซม.อย่างน้อย 2 แถบรอบตัวเสื้อ	ไม่มีการชำรุดเสียหาย / สีมองเห็นได้ชัดเจน	✓	✓	✓	✓	✓	✓	✓	✓	✓	✓	✓	✓	✓	✓	✓	✓	✓	✓	✓	✓	✓	✓	✓	✓	✓						
	-รองเท้านิรภัย	ต้องสวมใส่ขณะปฏิบัติงาน/ไม่มีการชำรุดเสียหาย	✓	✓	✓	✓	✓	✓	✓	✓	✓	✓	✓	✓	✓	✓	✓	✓	✓	✓	✓	✓	✓	✓	✓	✓	✓						
	-ถุงมือที่เหมาะสมกับประเภทรถและสภาพของสินค้าที่ขนส่ง	ต้องมีให้ตรวจสอบ/ไม่มีการชำรุดเสียหาย	✓	✓	✓	✓	✓	✓	✓	✓	✓	✓	✓	✓	✓	✓	✓	✓	✓	✓	✓	✓	✓	✓	✓	✓	✓						
2	สภาพรถ																																
	- เครื่องยนต์	ไม่มีการรั่วซึมของน้ำมันเครื่องออกมาจากตัวเครื่อง	✓	✓	✓	✓	✓	✓	✓	✓	✓	✓	✓	✓	✓	✓	✓	✓	✓	✓	✓	✓	✓	✓	✓	✓	✓						
	- น็อตล้อ และ ฝาครอบน็อตล้อ	ไม่หลุดหาย / ไม่คลาย / ไม่ชำรุด	✓	✓	✓	✓	✓	✓	✓	✓	✓	✓	✓	✓	✓	✓	✓	✓	✓	✓	✓	✓	✓	✓	✓	✓	✓						
	- ระบบไฟฟ้า หน้า-หลัง ไฟเบรค ไฟเลี้ยวซ้าย-ขวา	ใช้งานได้ทุกดวง	✓	✓	✓	✓	✓	✓	✓	✓	✓	✓	✓	✓	✓	✓	✓	✓	✓	✓	✓	✓	✓	✓	✓	✓	✓						
	- ระบบเบรค	เบรคมือและเท้าต้องสามารถห้ามล้อให้หยุดสนิท	✓	✓	✓	✓	✓	✓	✓	✓	✓	✓	✓	✓	✓	✓	✓	✓	✓	✓	✓	✓	✓	✓	✓	✓	✓						
	- ล้อและยาง	ไม่มีการฉีกขาดของแก้มยาง / ดอกยางห้ามต่ำกว่า 3 MM.	✓	✓	✓	✓	✓	✓	✓	✓	✓	✓	✓	✓	✓	✓	✓	✓	✓	✓	✓	✓	✓	✓	✓	✓	✓						
	- ราวกันชน	สภาพทั้ง 2 ข้าง ต้องไม่บุบ หรือคดงอ	✓	✓	✓	✓	✓	✓	✓	✓	✓	✓	✓	✓	✓	✓	✓	✓	✓	✓	✓	✓	✓	✓	✓	✓	✓						
	- ทวิสล็อคตู้	สภาพพร้อมใช้งาน และต้องล็อคทั้ง 4 มุม	✓	✓	✓	✓	✓	✓	✓	✓	✓	✓	✓	✓	✓	✓	✓	✓	✓	✓	✓	✓	✓	✓	✓	✓	✓						
	- ตรวจสอบการรั่วของ LPG	สภาพพร้อมใช้งาน																															
	- กล้อง ด้านหน้ารถ/กล้องในหัวเก๋ง	ต้องมีให้ตรวจสอบ/ไม่มีการชำรุดเสียหาย																															
3	ความพร้อมเพื่อความปลอดภัย																																
	- ถังดับเพลิง Fire Rating 10A 40B ขนาด 15 ปอนด์ จำนวน 2 ถัง	แรงดันในถังต้องอยู่ในสภาพพร้อมใช้งาน / สายฉีดไม่ชำรุด	✓	✓	✓	✓	✓	✓	✓	✓	✓	✓	✓	✓	✓	✓	✓	✓	✓	✓	✓	✓	✓	✓	✓	✓	✓						
	- กรวยจราจร / ขนาด 80 ซม.ขึ้นไป /แถบสะท้อนแสง 2 แถบ	มีกรวย4อัน/ไม่มีการชำรุดเสียหาย/สีมองเห็นได้ชัดเจน	✓	✓	✓	✓	✓	✓	✓	✓	✓	✓	✓	✓	✓	✓	✓	✓	✓	✓	✓	✓	✓	✓	✓	✓	✓						
	- หมอนรองล้อ (ขนาด 4x4x8 นิ้ว)	ไม่มีการชำรุดเสียหาย / จำนวน 4 อัน	✓	✓	✓	✓	✓	✓	✓	✓	✓	✓	✓	✓	✓	✓	✓	✓	✓	✓	✓	✓	✓	✓	✓	✓	✓						
	- เชือก 2 เส้นผูกประตูตู้	ประเภทเชือกไนลอน / ปลายเชือกต้องหุ้มเก็บปลาย ปลายไม่ยุ่ย	✓	✓	✓	✓	✓	✓	✓	✓	✓	✓	✓	✓	✓	✓	✓	✓	✓	✓	✓	✓	✓	✓	✓	✓	✓						
	- แผนฉุกเฉินประจำรถ	มีเอกสารประจำรถตลอดเวลา	✓	✓	✓	✓	✓	✓	✓	✓	✓	✓	✓	✓	✓	✓	✓	✓	✓	✓	✓	✓	✓	✓	✓	✓	✓						
	- คู่มือพนักงานขับรถ	มีเอกสารประจำรถตลอดเวลา	✓	✓	✓	✓	✓	✓	✓	✓	✓	✓	✓	✓	✓	✓	✓	✓	✓	✓	✓	✓	✓	✓	✓	✓	✓						
4	ความพร้อมกรณีฉุกเฉิน สินค้า DG																																
	[illegible]	ต้องมีให้ตรวจสอบ																															
	[illegible]	ต้องมีให้ตรวจสอบ																															
	[illegible]	ต้องมีให้ตรวจสอบสภาพพร้อมใช้งาน																															
	[illegible]	ต้องมีให้ตรวจสอบสภาพพร้อมใช้งาน																															
	[illegible]	ต้องมีให้ตรวจสอบสภาพพร้อมใช้งาน																															
	[illegible]	ต้องมีให้ตรวจสอบสภาพพร้อมใช้งาน																															
	[illegible]	ต้องมีให้ตรวจสอบสภาพพร้อมใช้งาน																															
	[illegible]	ต้องมีให้ตรวจสอบสภาพพร้อมใช้งาน																															

บันทึกการตรวจสอบสภาพรถ

☑ ครบถ้วน / สภาพพร้อมใช้งาน

☒ ไม่ครบถ้วน / สภาพไม่พร้อมใช้งาน

พนักงานขับรถ

หัวหน้าผู้ตรวจสอบ

[redacted]

หมายเหตุ

YARD INSPECT

หมายเหตุ : - เพิ่มการตรวจสอบ ข้อ 2 *กรณีรถบรรทุกตู้ Reefer - สินค้า NON DG : ตรวจสอบสภาพรถ ข้อ 1-3 - สินค้า DG ตรวจสอบสภาพรถ ข้อ 1-4

JAT-F-020 REV.002 Date 22.08.67

(JAT)

แบบฟอร์มตรวจสอบสภาพรถ

บริษัท : เจ เอ ทรานสปอร์ต จำกัด   ทะเบียนรถ : 71-7205   ประจำเดือน ธันวาคม   Export ประเภทรถ ☑ 10 ล้อพ่วง

ลำดับ	รายการตรวจสอบ	แนวทางในการตรวจ	1	2	3	4	5	6	7	8	9	10	11	12	13	14	15	16	17	18	19	20	21	22	23	24	25	26	27	28	29	30	31
1	พนักงานขับรถ																																
	-หมวกนิรภัย	ต้องมีให้ตรวจสอบ/ไม่มีการชำรุดเสียหาย	✓	✓	✓	✓	✓	✓	✓	✓	✓	✓	✓	✓	✓	✗	✓	✓	✓	✓	✓	✓	✓	✓	✓	✓	✓						
	-แว่นตานิรภัย	ต้องมีให้ตรวจสอบ/ไม่มีการชำรุดเสียหาย	✓	✓	✓	✓	✓	✓	✓	✓	✓	✓	✓	✓	✓	✓	✓	✓	✓	✓	✓	✓	✓	✓	✓	✓	✓						
	-เสื้อที่มีแถบสะท้อนแสงขนาดไม่น้อยกว่า5 ซม.อย่างน้อย 2 แถบรอบตัวเสื้อ	ไม่มีการชำรุดเสียหาย / สีมองเห็นได้ชัดเจน	✓	✓	✓	✓	✓	✓	✓	✓	✓	✓	✓	✓	✓	✓	✓	✓	✓	✓	✓	✓	✓	✓	✓	✓	✓						
	-รองเท้านิรภัย	ต้องสวมใส่ขณะปฏิบัติงาน/ไม่มีการชำรุดเสียหาย	✓	✓	✓	✓	✓	✓	✓	✓	✓	✓	✓	✓	✓	✓	✓	✓	✓	✓	✓	✓	✓	✓	✓	✓	✓						
	-ถุงมือที่เหมาะสมกับประเภทรถและสภาพของสินค้าที่ขนส่ง	ต้องมีให้ตรวจสอบ/ไม่มีการชำรุดเสียหาย	✓	✓	✓	✓	✓	✓	✓	✓	✓	✓	✓	✓	✓	✓	✓	✓	✓	✓	✓	✓	✓	✓	✓	✓	✓						
2	สภาพรถ																																
	- เครื่องยนต์	ไม่มีการรั่วซึมของน้ำมันเครื่องออกมาจากตัวเครื่อง	✓	✓	✓	✓	✓	✓	✓	✓	✓	✓	✓	✓	✓	✓	✓	✓	✓	✓	✓	✓	✓	✓	✓	✓	✓						
	- น็อตล้อ และ ฝาครอบน็อตล้อ	ไม่หลุดหาย / ไม่คลาย / ไม่ชำรุด	✓	✓	✓	✓	✓	✓	✓	✓	✓	✓	✓	✓	✓	✓	✓	✓	✓	✓	✓	✓	✓	✓	✓	✓	✓						
	- ระบบไฟฟ้า หน้า-หลัง ไฟเบรค ไฟเลี้ยวซ้าย-ขวา	ใช้งานได้ทุกดวง	✓	✓	✓	✓	✓	✓	✓	✓	✓	✓	✓	✓	✓	✓	✓	✓	✓	✓	✓	✓	✓	✓	✓	✓	✓						
	- ระบบเบรค	เบรคมือและเท้าต้องสามารถห้ามล้อให้หยุดสนิท	✓	✓	✓	✓	✓	✓	✓	✓	✓	✓	✓	✓	✓	✓	✓	✓	✓	✓	✓	✓	✓	✓	✓	✓	✓						
	- ล้อและยาง	ไม่มีการฉีกขาดของแก้มยาง / ดอกยางห้ามต่ำกว่า 3 MM.	✓	✓	✓	✓	✓	✓	✓	✓	✓	✓	✓	✓	✓	✓	✓	✓	✓	✓	✓	✓	✓	✓	✓	✓	✓						
	- ราวกันชน	สภาพทั้ง 2 ข้าง ต้องไม่บุบ หรือคดงอ	✓	✓	✓	✓	✓	✓	✓	✓	✓	✓	✓	✓	✓	✓	✓	✓	✓	✓	✓	✓	✓	✓	✓	✓	✓						
	- ทวิสล็อคตู้	สภาพพร้อมใช้งาน และต้องล็อคทั้ง 4 มุม	✓	✓	✓	✓	✓	✓	✓	✓	✓	✓	✓	✓	✓	✓	✓	✓	✓	✓	✓	✓	✓	✓	✓	✓	✓						
	- ตรวจสอบการรั่วของ LPG	สภาพพร้อมใช้งาน																															
	- กล้อง ด้านหน้ารถ/กล้องในหัวเก๋ง	ต้องมีให้ตรวจสอบ/ไม่มีการชำรุดเสียหาย																															
3	ความพร้อมเพื่อความปลอดภัย																																
	- ถังดับเพลิง Fire Rating 10A 40B ขนาด 15 ปอนด์ จำนวน 2 ถัง	แรงดันในถังต้องอยู่ในสภาพพร้อมใช้งาน / สายฉีดไม่ชำรุด	✓	✓	✓	✓	✓	✓	✓	✓	✓	✓	✓	✓	✓	✓	✓	✓	✓	✓	✓	✓	✓	✓	✓	✓	✓						
	- กรวยจราจร / ขนาด 80 ซม.ขึ้นไป /แถบสะท้อนแสง 2 แถบ	มีกรวย4อัน/ไม่มีการชำรุดเสียหาย/สีมองเห็นได้ชัดเจน	✓	✓	✓	✓	✓	✓	✓	✓	✓	✓	✓	✓	✓	✓	✓	✓	✓	✓	✓	✓	✓	✓	✓	✓	✓						
	- หมอนรองล้อ (ขนาด 4x4x8 นิ้ว)	ไม่มีการชำรุดเสียหาย / จำนวน 4 อัน	✓	✓	✓	✓	✓	✓	✓	✓	✓	✓	✓	✓	✓	✓	✓	✓	✓	✓	✓	✓	✓	✓	✓	✓	✓						
	- เชือก 2 เส้นผูกประตูตู้	ประเภทเชือกไยยักษ์ / ปลายเชือกต้องหุ้มเก็บปลาย ปลายไม่ลุ่ย	✓	✓	✓	✓	✓	✓	✓	✓	✓	✓	✓	✓	✓	✓	✓	✓	✓	✓	✓	✓	✓	✓	✓	✓	✓						
	- แผนฉุกเฉินประจำรถ	มีเอกสารประจำรถตลอดเวลา	✓	✓	✓	✓	✓	✓	✓	✓	✓	✓	✓	✓	✓	✓	✓	✓	✓	✓	✓	✓	✓	✓	✓	✓	✓						
	- คู่มือพนักงานขับรถ	มีเอกสารประจำรถตลอดเวลา	✓	✓	✓	✓	✓	✓	✓	✓	✓	✓	✓	✓	✓	✓	✓	✓	✓	✓	✓	✓	✓	✓	✓	✓	✓						
4	ความพร้อมกรณีฉุกเฉิน สินค้า DG																																
	[illegible]	ต้องมีให้ตรวจสอบ																															
	- [illegible] SDS	ต้องมีให้ตรวจสอบ																															
	[illegible] จำนวน 1 ชุด	ต้องมีให้ตรวจสอบสภาพพร้อมใช้งาน																															
	[illegible] จำนวน 1 ชุด	ต้องมีให้ตรวจสอบสภาพพร้อมใช้งาน																															
	[illegible]	ต้องมีให้ตรวจสอบสภาพพร้อมใช้งาน																															
	[illegible]	ต้องมีให้ตรวจสอบสภาพพร้อมใช้งาน																															
	[illegible] จำนวน 1 ชุด	ต้องมีให้ตรวจสอบสภาพพร้อมใช้งาน																															
	[illegible]	ต้องมีให้ตรวจสอบสภาพพร้อมใช้งาน																															

บันทึกการตรวจสอบสภาพรถ

☑ ครบถ้วน / สภาพพร้อมใช้งาน

☒ ไม่ครบถ้วน / สภาพไม่พร้อมใช้งาน

พนักงานขับรถ [redacted]

หัวหน้าผู้ตรวจสอบ [redacted]

หมายเหตุ: INSPECT OK / YARD INSPECT OK (stamps, days 1–21)

หมายเหตุ : - เพิ่มการตรวจสอบ ข้อ 2 *กรณีรถบรรทุกตู้ Reefer - สินค้า NON DG : ตรวจสอบสภาพรถ ข้อ 1-3 - สินค้า DG ตรวจสอบสภาพรถ ข้อ 1-4

JAT-F-020 REV.002 Date 22.08.67

(JAT)

แบบฟอร์มตรวจสอบสภาพรถ

บริษัท : เจ เอ ทรานสปอร์ต จำกัด   ทะเบียนรถ :   ประจำเดือน   Export ประเภทรถ ☐ 10 ล้อพ่วง

ลำดับ	รายการตรวจสอบ	แนวทางในการตรวจ	1	2	3	4	5	6	7	8	9	10	11	12	13	14	15	16	17	18	19	20	21	22	23	24	25	26	27	28	29	30	31
1	พนักงานขับรถ																																
	-หมวกนิรภัย	ต้องมีให้ตรวจสอบ/ไม่มีการชำรุดเสียหาย	✓	✓	✓	✓		✓	✓	✓	✓	✓	✓	✓	✓	✓	✓	✓	✓	✓	✓	✓	✓	✓		✓	✓						
	-แว่นตานิรภัย	ต้องมีให้ตรวจสอบ/ไม่มีการชำรุดเสียหาย	✓	✓	✓	✓		✓	✓	✓	✓	✓	✓	✓	✓	✓	✓	✓	✓	✓	✓	✓	✓	✓		✓	✓						
	-เสื้อที่มีแถบสะท้อนแสงขนาดไม่น้อยกว่า5 ซม.อย่างน้อย 2 แถบรอบตัวเสื้อ	ไม่มีการชำรุดเสียหาย / สีมองเห็นได้ชัดเจน	✓	✓	✓	✓		✓	✓	✓	✓	✓	✓	✓	✓	✓	✓	✓	✓	✓	✓	✓	✓	✓		✓	✓						
	-รองเท้านิรภัย	ต้องสวมใส่ขณะปฏิบัติงาน/ไม่มีการชำรุดเสียหาย	✓	✓	✓	✓		✓	✓	✓	✓	✓	✓	✓	✓	✓	✓	✓	✓	✓	✓	✓	✓	✓		✓	✓						
	-ถุงมือที่เหมาะสมกับประเภทรถและสภาพของสินค้าที่ขนส่ง	ต้องมีให้ตรวจสอบ/ไม่มีการชำรุดเสียหาย	✓	✓	✓	✓		✓	✓	✓	✓	✓	✓	✓	✓	✓	✓	✓	✓	✓	✓	✓	✓	✓		✓	✓						
2	สภาพรถ																																
	- เครื่องยนต์	ไม่มีการรั่วซึมของน้ำมันเครื่องออกมาจากตัวเครื่อง	✓	✓	✓	✓		✓	✓	✓	✓	✓	✓	✓	✓	✓	✓	✓	✓	✓	✓	✓	✓	✓		✓	✓						
	- น็อตล้อ และ ฝาครอบน็อตล้อ	ไม่หลุดหาย / ไม่คลาย / ไม่ชำรุด	✓	✓	✓	✓		✓	✓	✓	✓	✓	✓	✓	✓	✓	✓	✓	✓	✓	✓	✓	✓	✓		✓	✓						
	- ระบบไฟฟ้า หน้า-หลัง ไฟเบรค ไฟเลี้ยวซ้าย-ขวา	ใช้งานได้ทุกดวง	✓	✓	✓	✓		✓	✓	✓	✓	✓	✓	✓	✓	✓	✓	✓	✓	✓	✓	✓	✓	✓		✓	✓						
	- ระบบเบรค	เบรคมือและเท้าต้องสามารถห้ามล้อให้หยุดสนิท	✓	✓	✓	✓		✓	✓	✓	✓	✓	✓	✓	✓	✓	✓	✓	✓	✓	✓	✓	✓	✓		✓	✓						
	- ล้อและยาง	ไม่มีการฉีกขาดของแก้มยาง / ดอกยางห้ามต่ำกว่า 3 MM.	✓	✓	✓	✓		✓	✓	✓	✓	✓	✓	✓	✓	✓	✓	✓	✓	✓	✓	✓	✓	✓		✓	✓						
	- ราวกันชน	สภาพทั้ง 2 ข้าง ต้องไม่บุบ หรือคดงอ	✓	✓	✓	✓		✓	✓	✓	✓	✓	✓	✓	✓	✓	✓	✓	✓	✓	✓	✓	✓	✓		✓	✓						
	- ทวิสล็อคตู้	สภาพพร้อมใช้งาน และต้องล็อคทั้ง 4 มุม	✓	✓	✓	✓		✓	✓	✓	✓	✓	✓	✓	✓	✓	✓	✓	✓	✓	✓	✓	✓	✓		✓	✓						
	- ตรวจสอบการรั่วของ LPG	สภาพพร้อมใช้งาน																															
	- กล้อง ด้านหน้ารถ/กล้องในหัวเก๋ง	ต้องมีให้ตรวจสอบ/ไม่มีการชำรุดเสียหาย																															
3	ความพร้อมเพื่อความปลอดภัย																																
	- ถังดับเพลิง Fire Rating 10A 40B ขนาด 15 ปอนด์ จำนวน 2 ถัง	แรงดันในถังต้องอยู่ในสภาพพร้อมใช้งาน / สายฉีดไม่ชำรุด	✓	✓	✓	✓		✓	✓	✓	✓	✓	✓	✓	✓	✓	✓	✓	✓	✓	✓	✓	✓	✓		✓	✓						
	- กรวยจราจร / ขนาด 80 ซม.ขึ้นไป /แถบสะท้อนแสง 2 แถบ	มีกรวย4อัน/ไม่มีการชำรุดเสียหาย/สีมองเห็นได้ชัดเจน	✓	✓	✓	✓		✓	✓	✓	✓	✓	✓	✓	✓	✓	✓	✓	✓	✓	✓	✓	✓	✓		✓	✓						
	- หมอนรองล้อ (ขนาด 4x4x8 นิ้ว)	ไม่มีการชำรุดเสียหาย / จำนวน 4 อัน	✓	✓	✓	✓		✓	✓	✓	✓	✓	✓	✓	✓	✓	✓	✓	✓	✓	✓	✓	✓	✓		✓	✓						
	- เชือก 2 เส้นผูกประตูตู้	ประเภทเชือกไยยักษ์ / ปลายเชือกต้องหุ้มเก็บปลาย ปลายไม่ลุ่ย	✓	✓	✓	✓		✓	✓	✓	✓	✓	✓	✓	✓	✓	✓	✓	✓	✓	✓	✓	✓	✓		✓	✓						
	- แผนฉุกเฉินประจำรถ	มีเอกสารประจำรถตลอดเวลา	✓	✓	✓	✓		✓	✓	✓	✓	✓	✓	✓	✓	✓	✓	✓	✓	✓	✓	✓	✓	✓		✓	✓						
	- คู่มือพนักงานขับรถ	มีเอกสารประจำรถตลอดเวลา	✓	✓	✓	✓		✓	✓	✓	✓	✓	✓	✓	✓	✓	✓	✓	✓	✓	✓	✓	✓	✓		✓	✓						
4	ความพร้อมกรณีฉุกเฉิน สินค้า DG																																
	[illegible]	ต้องมีให้ตรวจสอบ																															
	- [illegible] SDS	ต้องมีให้ตรวจสอบ																															
	[illegible] จำนวน 1 ชุด	ต้องมีให้ตรวจสอบสภาพพร้อมใช้งาน																															
	[illegible] จำนวน 1 ชุด	ต้องมีให้ตรวจสอบสภาพพร้อมใช้งาน																															
	[illegible]	ต้องมีให้ตรวจสอบสภาพพร้อมใช้งาน																															
	[illegible]	ต้องมีให้ตรวจสอบสภาพพร้อมใช้งาน																															
	[illegible] จำนวน 1 ชุด	ต้องมีให้ตรวจสอบสภาพพร้อมใช้งาน																															
	[illegible]	ต้องมีให้ตรวจสอบสภาพพร้อมใช้งาน																															

บันทึกการตรวจสอบสภาพรถ

☑ ครบถ้วน / สภาพพร้อมใช้งาน

☒ ไม่ครบถ้วน / สภาพไม่พร้อมใช้งาน

พนักงานขับรถ [redacted]

หัวหน้าผู้ตรวจสอบ [redacted]

หมายเหตุ: INSPECT OK (stamps, days 1–4, 6–22, 24)

หมายเหตุ : - เพิ่มการตรวจสอบ ข้อ 2 *กรณีรถบรรทุกตู้ Reefer - สินค้า NON DG : ตรวจสอบสภาพรถ ข้อ 1-3 - สินค้า DG ตรวจสอบสภาพรถ ข้อ 1-4

JAT-F-020 REV.002 Date 22.08.67

แบบฟอร์มตรวจสอบสภาพรถ

บริษัท : เจ เอ ทรานสปอร์ต จำกัด ทะเบียนรถ : 70-9053 ประจำเดือน ธันวาคม Export และ Import ประเภทรถ ☑ เทรลเลอร์

ลำดับ	รายการตรวจสอบ	แนวทางในการตรวจ	1	2	3	4	5	6	7	8	9	10	11	12	13	14	15	16	17	18	19	20	21	22	23	24	25	26	27	28	29	30	31
1	พนักงานขับรถ																																
	-หมวกนิรภัย	ต้องมีให้ตรวจสอบ/ไม่มีการชำรุดเสียหาย	/	/	/	/	/	/	/	/	/	/	/	/	/	/	/	/	/	/	/	/	/	/	/	/	/						
	-แว่นตานิรภัย	ต้องมีให้ตรวจสอบ/ไม่มีการชำรุดเสียหาย	/	/	/	/	/	/	/	/	/	/	/	/	/	/	/	/	/	/	/	/	/	/	/	/	/						
	-เสื้อที่มีแถบสะท้อนแสงขนาดไม่น้อยกว่า5 ซม.อย่างน้อย 2 แถบรอบตัวเสื้อ	ไม่มีการชำรุดเสียหาย / สีมองเห็นได้ชัดเจน	/	/	/	/	/	/	/	/	/	/	/	/	/	/	/	/	/	/	/	/	/	/	/	/	/						
	-รองเท้านิรภัย	ต้องสวมใส่ขณะปฏิบัติงาน/ไม่มีการชำรุดเสียหาย	/	/	/	/	/	/	/	/	/	/	/	/	/	/	/	/	/	/	/	/	/	/	/	/	/						
	-ถุงมือที่เหมาะสมกับประเภทรถและสภาพของสินค้าที่ขนส่ง	ต้องมีให้ตรวจสอบ/ไม่มีการชำรุดเสียหาย	/	/	/	/	/	/	/	/	/	/	/	/	/	/	/	/	/	/	/	/	/	/	/	/	/						
2	สภาพรถ																																
	- เครื่องยนต์	ไม่มีการรั่วซึมของน้ำมันเครื่องออกมาจากตัวเครื่อง	/	/	/	/	/	/	/	/	/	/	/	/	/	/	/	/	/	/	/	/	/	/	/	/	/						
	- น็อตล้อ และ ฝาครอบน็อตล้อ	ไม่หลุดหาย / ไม่คลาย / ไม่ชำรุด	/	/	/	/	/	/	/	/	/	/	/	/	/	/	/	/	/	/	/	/	/	/	/	/	/						
	- ระบบไฟฟ้า หน้า-หลัง ไฟเบรค ไฟเลี้ยวซ้าย-ขวา	ใช้งานได้ทุกดวง	/	/	/	/	/	/	/	/	/	/	/	/	/	/	/	/	/	/	/	/	/	/	/	/	/						
	- ระบบเบรค	เบรคมือและเท้าต้องสามารถห้ามล้อให้หยุดสนิท	/	/	/	/	/	/	/	/	/	/	/	/	/	/	/	/	/	/	/	/	/	/	/	/	/						
	- ล้อและยาง	ไม่มีการฉีกขาดของแก้มยาง / ดอกยางห้ามต่ำกว่า 3 MM.	/	/	/	/	/	/	/	/	/	/	/	/	/	/	/	/	/	/	/	/	/	/	/	/	/						
	- ราวกันชน	สภาพทั้ง 2 ข้าง ต้องไม่บุบ หรือคดงอ	/	/	/	/	/	/	/	/	/	/	/	/	/	/	/	/	/	/	/	/	/	/	/	/	/						
	- ทวิสล็อคตู้	สภาพพร้อมใช้งาน และต้องล็อคทั้ง 4 มุม	/	/	/	/	/	/	/	/	/	/	/	/	/	/	/	/	/	/	/	/	/	/	/	/	/						
	- ตรวจสอบการรั่วของ LPG	สภาพพร้อมใช้งาน																															
	- กล้อง ด้านหน้ารถกล้องในหัวเก๋ง	ต้องมีให้ตรวจสอบ/ไม่มีการชำรุดเสียหาย																															
	* กรณีรถบรรทุกตู้ Reefer																																
	- เครื่อง Gen	สามารถตรวจวัดอุณหภูมิความเย็นได้ปกติ/ไม่มีน้ำมันหกรั่วไหล																															
3	ความพร้อมเพื่อความปลอดภัย																																
	- ถังดับเพลิง Fire Rating 10A 40B ขนาด 15 ปอนด์ จำนวน 2 ถัง	แรงดันในถังต้องอยู่ในสภาพพร้อมใช้งาน / สายฉีดไม่ชำรุด	/	/	/	/	/	/	/	/	/	/	/	/	/	/	/	/	/	/	/	/	/	/	/	/	/						
	- กรวยจราจร / ขนาด 80 ซม.ขึ้นไป /แถบสะท้อนแสง 2 แถบ	มีกรวย 4 อัน / ไม่มีการชำรุดเสียหาย / สีมองเห็นได้ชัดเจน	/	/	/	/	/	/	/	/	/	/	/	/	/	/	/	/	/	/	/	/	/	/	/	/	/						
	- หมอนรองล้อ (ขนาด 4x4x8 นิ้ว)	ไม่มีการชำรุดเสียหาย / จำนวน 4 อัน	/	/	/	/	/	/	/	/	/	/	/	/	/	/	/	/	/	/	/	/	/	/	/	/	/						
	- เชือก 2 เส้นผูกประตูตู้	ประเภทเชือกไยยักษ์ปลายเชือกต้องหุ้มเก็บปลาย ปลายไม่ยุ่ย	/	/	/	/	/	/	/	/	/	/	/	/	/	/	/	/	/	/	/	/	/	/	/	/	/						
	- แผนฉุกเฉินประจำรถ	มีเอกสารประจำรถตลอดเวลา	/	/	/	/	/	/	/	/	/	/	/	/	/	/	/	/	/	/	/	/	/	/	/	/	/						
	- คู่มือพนักงานขับรถ	มีเอกสารประจำรถตลอดเวลา	/	/	/	/	/	/	/	/	/	/	/	/	/	/	/	/	/	/	/	/	/	/	/	/	/						
4	ความพร้อมกรณีฉุกเฉิน สินค้า DG																																
	[illegible]	[illegible]																															

บันทึกการตรวจสอบสภาพรถ		
☑ ครบถ้วน / สภาพพร้อมใช้งาน	พนักงานขับรถ	[redacted]
☒ ไม่ครบถ้วน / สภาพไม่พร้อมใช้งาน	หัวหน้าผู้ตรวจสอบ	[redacted]
	หมายเหตุ	YARD INSPECT OK (stamped, days 1–25)

หมายเหตุ : - เพิ่มการตรวจสอบ ข้อ 2 *กรณีรถบรรทุกตู้ Reefer - สินค้า NON DG : ตรวจสอบสภาพรถ ข้อ 1-3 - สินค้า DG ตรวจสอบสภาพรถ ข้อ 1-4

JAT-F-020 REV.002 Date 22.08.67

แบบฟอร์มตรวจสอบสภาพรถ

บริษัท : เจ เอ ทรานสปอร์ต จำกัด ทะเบียนรถ : 71-0557 ประจำเดือน ธ.ค Export ประเภทรถ ☑ 10 ล้อพ่วง

ลำดับ	รายการตรวจสอบ	แนวทางในการตรวจ	1	2	3	4	5	6	7	8	9	10	11	12	13	14	15	16	17	18	19	20	21	22	23	24	25	26	27	28	29	30	31
1	พนักงานขับรถ																																
	-หมวกนิรภัย	ต้องมีให้ตรวจสอบ/ไม่มีการชำรุดเสียหาย		/	/			/	/	/	/	/	/	/	/	/		/	/	/	/	/	/	/			/						
	-แว่นตานิรภัย	ต้องมีให้ตรวจสอบ/ไม่มีการชำรุดเสียหาย		/	/			/	/	/	/	/	/	/	/	/		/	/	/	/	/	/	/			/						
	-เสื้อที่มีแถบสะท้อนแสงขนาดไม่น้อยกว่า5 ซม.อย่างน้อย 2 แถบรอบตัวเสื้อ	ไม่มีการชำรุดเสียหาย / สีมองเห็นได้ชัดเจน		/	/			/	/	/	/	/	/	/	/	/		/	/	/	/	/	/	/			/						
	-รองเท้านิรภัย	ต้องสวมใส่ขณะปฏิบัติงาน/ไม่มีการชำรุดเสียหาย		/	/			/	/	/	/	/	/	/	/	/		/	/	/	/	/	/	/			/						
	-ถุงมือที่เหมาะสมกับประเภทรถและสภาพของสินค้าที่ขนส่ง	ต้องมีให้ตรวจสอบ/ไม่มีการชำรุดเสียหาย		/	/			/	/	/	/	/	/	/	/	/		/	/	/	/	/	/	/			/						
2	สภาพรถ																																
	- เครื่องยนต์	ไม่มีการรั่วซึมของน้ำมันเครื่องออกมาจากตัวเครื่อง		/	/			/	/	/	/	/	/	/	/	/		/	/	/	/	/	/	/			/						
	- น็อตล้อ และ ฝาครอบน็อตล้อ	ไม่หลุดหาย / ไม่คลาย / ไม่ชำรุด		/	/			/	/	/	/	/	/	/	/	/		/	/	/	/	/	/	/			/						
	- ระบบไฟฟ้า หน้า-หลัง ไฟเบรค ไฟเลี้ยวซ้าย-ขวา	ใช้งานได้ทุกดวง		/	/			/	/	/	/	/	/	/	/	/		/	/	/	/	/	/	/			/						
	- ระบบเบรค	เบรคมือและเท้าต้องสามารถห้ามล้อให้หยุดสนิท		/	/			/	/	/	/	/	/	/	/	/		/	/	/	/	/	/	/			/						
	- ล้อและยาง	ไม่มีการฉีกขาดของแก้มยาง / ดอกยางห้ามต่ำกว่า 3 MM.		/	/			/	/	/	/	/	/	/	/	/		/	/	/	/	/	/	/			/						
	- ราวกันชน	สภาพทั้ง 2 ข้าง ต้องไม่บุบ หรือคดงอ		/	/			/	/	/	/	/	/	/	/	/		/	/	/	/	/	/	/			/						
	- ทวิสล็อคตู้	สภาพพร้อมใช้งาน และต้องล็อคทั้ง 4 มุม		/	/			/	/	/	/	/	/	/	/	/		/	/	/	/	/	/	/			/						
	- ตรวจสอบการรั่วของ LPG	สภาพพร้อมใช้งาน																															
	- กล้อง ด้านหน้ารถกล้องในหัวเก๋ง	ต้องมีให้ตรวจสอบ/ไม่มีการชำรุดเสียหาย																															
3	ความพร้อมเพื่อความปลอดภัย																																
	- ถังดับเพลิง Fire Rating 10A 40B ขนาด 15 ปอนด์ จำนวน 2 ถัง	แรงดันในถังต้องอยู่ในสภาพพร้อมใช้งาน / สายฉีดไม่ชำรุด		/	/			/	/	/	/	/	/	/	/	/		/	/	/	/	/	/	/			/						
	- กรวยจราจร / ขนาด 80 ซม.ขึ้นไป /แถบสะท้อนแสง 2 แถบ	มีกรวย4อัน/ไม่มีการชำรุดเสียหาย/สีมองเห็นได้ชัดเจน		/	/			/	/	/	/	/	/	/	/	/		/	/	/	/	/	/	/			/						
	- หมอนรองล้อ (ขนาด 4x4x8 นิ้ว)	ไม่มีการชำรุดเสียหาย / จำนวน 4 อัน		/	/			/	/	/	/	/	/	/	/	/		/	/	/	/	/	/	/			/						
	- เชือก 2 เส้นผูกประตูตู้	ประเภทเชือกไยยักษ์ / ปลายเชือกต้องหุ้มเก็บปลาย ปลายไม่ยุ่ย		/	/			/	/	/	/	/	/	/	/	/		/	/	/	/	/	/	/			/						
	- แผนฉุกเฉินประจำรถ	มีเอกสารประจำรถตลอดเวลา		/	/			/	/	/	/	/	/	/	/	/		/	/	/	/	/	/	/			/						
	- คู่มือพนักงานขับรถ	มีเอกสารประจำรถตลอดเวลา		/	/			/	/	/	/	/	/	/	/	/		/	/	/	/	/	/	/			/						
4	ความพร้อมกรณีฉุกเฉิน สินค้า DG																																
	[illegible]	[illegible]																															

บันทึกการตรวจสอบสภาพรถ		
☑ ครบถ้วน / สภาพพร้อมใช้งาน	พนักงานขับรถ	[redacted]
☒ ไม่ครบถ้วน / สภาพไม่พร้อมใช้งาน	หัวหน้าผู้ตรวจสอบ	[redacted]
	หมายเหตุ	YARD INSPECT OK (stamped)

หมายเหตุ : - เพิ่มการตรวจสอบ ข้อ 2 *กรณีรถบรรทุกตู้ Reefer - สินค้า NON DG : ตรวจสอบสภาพรถ ข้อ 1-3 - สินค้า DG ตรวจสอบสภาพรถ ข้อ 1-4

JAT-F-020 REV.002 Date 22.08.67

บริษัท : เจ เอ ทรานสปอร์ต จำกัด ทะเบียนรถ : 71-6944

แบบฟอร์มตรวจสอบสภาพรถ

ประจำเดือน ธันวาคม Export ประเภทรถ ☑ 10 ล้อพ่วง

JAT

ลำดับ	รายการตรวจสอบ	แนวทางในการตรวจ	1	2	3	4	5	6	7	8	9	10	11	12	13	14	15	16	17	18	19	20	21	22	23	24	25	26	27	28	29	30	31
1	พนักงานขับรถ																																
	-หมวกนิรภัย	ต้องมีให้ตรวจสอบ/ไม่มีการชำรุดเสียหาย	/	/	/	/	/	/	/	/	/	/	/	/	/	/	/	/	/	/	/	/	/	/	/	/	/						
	-แว่นตานิรภัย	ต้องมีให้ตรวจสอบ/ไม่มีการชำรุดเสียหาย	/	/	/	/	/	/	/	/	/	/	/	/	/	/	/	/	/	/	/	/	/	/	/	/	/						
	-เสื้อที่มีแถบสะท้อนแสงขนาดไม่น้อยกว่า5 ซม.อย่างน้อย 2 แถบรอบตัวเสื้อ	ไม่มีการชำรุดเสียหาย / สีมองเห็นได้ชัดเจน	/	/	/	/	/	/	/	/	/	/	/	/	/	/	/	/	/	/	/	/	/	/	/	/	/						
	-รองเท้านิรภัย	ต้องสวมใส่ขณะปฏิบัติงาน/ไม่มีการชำรุดเสียหาย	/	/	/	/	/	/	/	/	/	/	/	/	/	/	/	/	/	/	/	/	/	/	/	/	/						
	-ถุงมือที่เหมาะสมกับประเภทรถและสภาพของสินค้าที่ขนส่ง	ต้องมีให้ตรวจสอบ/ไม่มีการชำรุดเสียหาย	/	/	/	/	/	/	/	/	/	/	/	/	/	/	/	/	/	/	/	/	/	/	/	/	/						
2	สภาพรถ																																
	- เครื่องยนต์	ไม่มีการรั่วซึมของน้ำมันเครื่องออกมาจากตัวเครื่อง	/	/	/	/	/	/	/	/	/	/	/	/	/	/	/	/	/	/	/	/	/	/	/	/	/						
	- น็อตล้อ และ ฝาครอบน็อตล้อ	ไม่หลุดหาย / ไม่คลาย / ไม่ชำรุด	/	/	/	/	/	/	/	/	/	/	/	/	/	/	/	/	/	/	/	/	/	/	/	/	/						
	- ระบบไฟฟ้า หน้า-หลัง ไฟเบรค ไฟเลี้ยวซ้าย-ขวา	ใช้งานได้ทุกดวง	/	/	/	/	/	/	/	/	/	/	/	/	/	/	/	/	/	/	/	/	/	/	/	/	/						
	- ระบบเบรค	เบรคมือและเท้าต้องสามารถห้ามล้อให้หยุดสนิท	/	/	/	/	/	/	/	/	/	/	/	/	/	/	/	/	/	/	/	/	/	/	/	/	/						
	- ล้อและยาง	ไม่มีการฉีกขาดของแก้มยาง / ดอกยางห้ามต่ำกว่า 3 MM.	/	/	/	/	/	/	/	/	/	/	/	/	/	/	/	/	/	/	/	/	/	/	/	/	/						
	- ราวกันชน	สภาพทั้ง 2 ข้าง ต้องไม่บุบ หรือคดงอ	/	/	/	/	/	/	/	/	/	/	/	/	/	/	/	/	/	/	/	/	/	/	/	/	/						
	- ทวิสล็อคตู้	สภาพพร้อมใช้งาน และต้องล็อคทั้ง 4 มุม	/	/	/	/	/	/	/	/	/	/	/	/	/	/	/	/	/	/	/	/	/	/	/	/	/						
	- ตรวจสอบการรั่วของ LPG	สภาพพร้อมใช้งาน																															
	- กล้อง ด้านหน้ารถกล้องในหัวเก๋ง	ต้องมีให้ตรวจสอบ/ไม่มีการชำรุดเสียหาย																															
3	ความพร้อมเพื่อความปลอดภัย																																
	- ถังดับเพลิง Fire Rating 10A 40B ขนาด 15 ปอนด์ จำนวน 2 ถัง	แรงดันในถังต้องอยู่ในสภาพพร้อมใช้งาน / สายฉีดไม่ชำรุด	/	/	/	/	/	/	/	/	/	/	/	/	/	/	/	/	/	/	/	/	/	/	/	/	/						
	- กรวยจราจร / ขนาด 80 ซม.ขึ้นไป /แถบสะท้อนแสง 2 แถบ	มีกรวย4อัน/ไม่มีการชำรุดเสียหาย/สีมองเห็นได้ชัดเจน	/	/	/	/	/	/	/	/	/	/	/	/	/	/	/	/	/	/	/	/	/	/	/	/	/						
	- หมอนรองล้อ (ขนาด 4x4x8 นิ้ว)	ไม่มีการชำรุดเสียหาย / จำนวน 4 อัน	/	/	/	/	/	/	/	/	/	/	/	/	/	/	/	/	/	/	/	/	/	/	/	/	/						
	- เชือก 2 เส้นผูกประตูตู้	ประเภทเชือกไนล่อน / ปลายเชือกต้องหุ้มเก็บปลาย ปลายไม่ยุ่ย	/	/	/	/	/	/	/	/	/	/	/	/	/	/	/	/	/	/	/	/	/	/	/	/	/						
	- แผนฉุกเฉินประจำรถ	มีเอกสารประจำรถตลอดเวลา	/	/	/	/	/	/	/	/	/	/	/	/	/	/	/	/	/	/	/	/	/	/	/	/	/						
	- คู่มือพนักงานขับรถ	มีเอกสารประจำรถตลอดเวลา	/	/	/	/	/	/	/	/	/	/	/	/	/	/	/	/	/	/	/	/	/	/	/	/	/						
4	ความพร้อมกรณีฉุกเฉิน สินค้า DG																																
	- [illegible]	ต้องมีให้ตรวจสอบ																															
	- [illegible] SDS	ต้องมีให้ตรวจสอบ																															
	- [illegible]	ต้องมีให้ตรวจสอบสภาพพร้อมใช้งาน																															
	- [illegible]	ต้องมีให้ตรวจสอบสภาพพร้อมใช้งาน																															
	- [illegible]	ต้องมีให้ตรวจสอบสภาพพร้อมใช้งาน																															
	- [illegible]	ต้องมีให้ตรวจสอบสภาพพร้อมใช้งาน																															
	- [illegible]	ต้องมีให้ตรวจสอบสภาพพร้อมใช้งาน																															
	- [illegible]	ต้องมีให้ตรวจสอบสภาพพร้อมใช้งาน																															

บันทึกการตรวจสอบสภาพรถ

☑ ครบถ้วน / สภาพพร้อมใช้งาน

☒ ไม่ครบถ้วน / สภาพไม่พร้อมใช้งาน

พนักงานขับรถ

หัวหน้าผู้ตรวจสอบ

[redacted]

หมายเหตุ

YARD INSPECT OK (stamps)

หมายเหตุ : - เพิ่มการตรวจสอบ ข้อ 2 *กรณีรถบรรทุกตู้ Reefer - สินค้า NON DG : ตรวจสอบสภาพรถ ข้อ 1-3 - สินค้า DG ตรวจสอบสภาพรถ ข้อ 1-4

JAT-F-020 REV.002 Date 22.08.67

บริษัท : เจ เอ ทรานสปอร์ต จำกัด ทะเบียนรถ : 71-4648 TG.

แบบฟอร์มตรวจสอบสภาพรถ

ประจำเดือน ธันวาคม Export ประเภทรถ ☑ 10 ล้อพ่วง

JAT

ลำดับ	รายการตรวจสอบ	แนวทางในการตรวจ	1	2	3	4	5	6	7	8	9	10	11	12	13	14	15	16	17	18	19	20	21	22	23	24	25	26	27	28	29	30	31
1	พนักงานขับรถ																																
	-หมวกนิรภัย	ต้องมีให้ตรวจสอบ/ไม่มีการชำรุดเสียหาย	/	/	/	/	/	/	/	/	/	/	/	/	/	/	/	/	/	/		/	/	/	/	/	/						
	-แว่นตานิรภัย	ต้องมีให้ตรวจสอบ/ไม่มีการชำรุดเสียหาย	/	/	/	/	/	/	/	/	/	/	/	/	/	/	/	/	/	/		/	/	/	/	/	/						
	-เสื้อที่มีแถบสะท้อนแสงขนาดไม่น้อยกว่า5 ซม.อย่างน้อย 2 แถบรอบตัวเสื้อ	ไม่มีการชำรุดเสียหาย / สีมองเห็นได้ชัดเจน	/	/	/	/	/	/	/	/	/	/	/	/	/	/	/	/	/	/		/	/	/	/	/	/						
	-รองเท้านิรภัย	ต้องสวมใส่ขณะปฏิบัติงาน/ไม่มีการชำรุดเสียหาย	/	/	/	/	/	/	/	/	/	/	/	/	/	/	/	/	/	/		/	/	/	/	/	/						
	-ถุงมือที่เหมาะสมกับประเภทรถและสภาพของสินค้าที่ขนส่ง	ต้องมีให้ตรวจสอบ/ไม่มีการชำรุดเสียหาย	/	/	/	/	/	/	/	/	/	/	/	/	/	/	/	/	/	/		/	/	/	/	/	/						
2	สภาพรถ																																
	- เครื่องยนต์	ไม่มีการรั่วซึมของน้ำมันเครื่องออกมาจากตัวเครื่อง	/	/	/	/	/	/	/	/	/	/	/	/	/	/	/	/	/	/		/	/	/	/	/	/						
	- น็อตล้อ และ ฝาครอบน็อตล้อ	ไม่หลุดหาย / ไม่คลาย / ไม่ชำรุด	/	/	/	/	/	/	/	/	/	/	/	/	/	/	/	/	/	/		/	/	/	/	/	/						
	- ระบบไฟฟ้า หน้า-หลัง ไฟเบรค ไฟเลี้ยวซ้าย-ขวา	ใช้งานได้ทุกดวง	/	/	/	/	/	/	/	/	/	/	/	/	/	/	/	/	/	/		/	/	/	/	/	/						
	- ระบบเบรค	เบรคมือและเท้าต้องสามารถห้ามล้อให้หยุดสนิท	/	/	/	/	/	/	/	/	/	/	/	/	/	/	/	/	/	/		/	/	/	/	/	/						
	- ล้อและยาง	ไม่มีการฉีกขาดของแก้มยาง / ดอกยางห้ามต่ำกว่า 3 MM.	/	/	/	/	/	/	/	/	/	/	/	/	/	/	/	/	/	/		/	/	/	/	/	/						
	- ราวกันชน	สภาพทั้ง 2 ข้าง ต้องไม่บุบ หรือคดงอ	/	/	/	/	/	/	/	/	/	/	/	/	/	/	/	/	/	/		/	/	/	/	/	/						
	- ทวิสล็อคตู้	สภาพพร้อมใช้งาน และต้องล็อคทั้ง 4 มุม	/	/	/	/	/	/	/	/	/	/	/	/	/	/	/	/	/	/		/	/	/	/	/	/						
	- ตรวจสอบการรั่วของ LPG	สภาพพร้อมใช้งาน																															
	- กล้อง ด้านหน้ารถกล้องในหัวเก๋ง	ต้องมีให้ตรวจสอบ/ไม่มีการชำรุดเสียหาย																															
3	ความพร้อมเพื่อความปลอดภัย																																
	- ถังดับเพลิง Fire Rating 10A 40B ขนาด 15 ปอนด์ จำนวน 2 ถัง	แรงดันในถังต้องอยู่ในสภาพพร้อมใช้งาน / สายฉีดไม่ชำรุด	/	/	/	/	/	/	/	/	/	/	/	/	/	/	/	/	/	/		/	/	/	/	/	/						
	- กรวยจราจร / ขนาด 80 ซม.ขึ้นไป /แถบสะท้อนแสง 2 แถบ	มีกรวย4อัน/ไม่มีการชำรุดเสียหาย/สีมองเห็นได้ชัดเจน	/	/	/	/	/	/	/	/	/	/	/	/	/	/	/	/	/	/		/	/	/	/	/	/						
	- หมอนรองล้อ (ขนาด 4x4x8 นิ้ว)	ไม่มีการชำรุดเสียหาย / จำนวน 4 อัน	/	/	/	/	/	/	/	/	/	/	/	/	/	/	/	/	/	/		/	/	/	/	/	/						
	- เชือก 2 เส้นผูกประตูตู้	ประเภทเชือกไนล่อน / ปลายเชือกต้องหุ้มเก็บปลาย ปลายไม่ยุ่ย	/	/	/	/	/	/	/	/	/	/	/	/	/	/	/	/	/	/		/	/	/	/	/	/						
	- แผนฉุกเฉินประจำรถ	มีเอกสารประจำรถตลอดเวลา	/	/	/	/	/	/	/	/	/	/	/	/	/	/	/	/	/	/		/	/	/	/	/	/						
	- คู่มือพนักงานขับรถ	มีเอกสารประจำรถตลอดเวลา	/	/	/	/	/	/	/	/	/	/	/	/	/	/	/	/	/	/		/	/	/	/	/	/						
4	ความพร้อมกรณีฉุกเฉิน สินค้า DG																																
	- [illegible]	ต้องมีให้ตรวจสอบ																															
	- [illegible] SDS	ต้องมีให้ตรวจสอบ																															
	- [illegible]	ต้องมีให้ตรวจสอบสภาพพร้อมใช้งาน																															
	- [illegible]	ต้องมีให้ตรวจสอบสภาพพร้อมใช้งาน																															
	- [illegible]	ต้องมีให้ตรวจสอบสภาพพร้อมใช้งาน																															
	- [illegible]	ต้องมีให้ตรวจสอบสภาพพร้อมใช้งาน																															
	- [illegible]	ต้องมีให้ตรวจสอบสภาพพร้อมใช้งาน																															
	- [illegible]	ต้องมีให้ตรวจสอบสภาพพร้อมใช้งาน																															

บันทึกการตรวจสอบสภาพรถ

☑ ครบถ้วน / สภาพพร้อมใช้งาน

☒ ไม่ครบถ้วน / สภาพไม่พร้อมใช้งาน

พนักงานขับรถ

หัวหน้าผู้ตรวจสอบ

[redacted]

หมายเหตุ

YARD INSPECT OK (stamps)

หมายเหตุ : - เพิ่มการตรวจสอบ ข้อ 2 *กรณีรถบรรทุกตู้ Reefer - สินค้า NON DG : ตรวจสอบสภาพรถ ข้อ 1-3 - สินค้า DG ตรวจสอบสภาพรถ ข้อ 1-4

JAT-F-020 REV.002 Date 22.08.67

แบบฟอร์มตรวจสอบสภาพรถ

บริษัท : เจ เอ ทรานสปอร์ต จำกัด ทะเบียนรถ : 71-8612 ประจำเดือน ธันวาคม Export และ Import ประเภทรถ ☑ เทรลเลอร์

ลำดับ	รายการตรวจสอบ	แนวทางในการตรวจ	1	2	3	4	5	6	7	8	9	10	11	12	13	14	15	16	17	18	19	20	21	22	23	24	25	26	27	28	29	30	31
1	พนักงานขับรถ																																
	-หมวกนิรภัย	ต้องมีให้ตรวจสอบ/ไม่มีการชำรุดเสียหาย	/	/	/	/	/	/	/		/	/	/	/	/	/	/	/	/	/	/	/	/		/	/	/	/					
	-แว่นตานิรภัย	ต้องมีให้ตรวจสอบ/ไม่มีการชำรุดเสียหาย	/	/	/	/	/	/	/		/	/	/	/	/	/	/	/	/	/	/	/	/		/	/	/	/					
	-เสื้อที่มีแถบสะท้อนแสงขนาดไม่น้อยกว่า5 ซม.อย่างน้อย 2 แถบรอบตัวเสื้อ	ไม่มีการชำรุดเสียหาย / สีมองเห็นได้ชัดเจน	/	/	/	/	/	/	/		/	/	/	/	/	/	/	/	/	/	/	/	/		/	/	/	/					
	-รองเท้านิรภัย	ต้องสวมใส่ขณะปฏิบัติงาน/ไม่มีการชำรุดเสียหาย	/	/	/	/	/	/	/		/	/	/	/	/	/	/	/	/	/	/	/	/		/	/	/	/					
	-ถุงมือที่เหมาะสมกับประเภทรถและสภาพของสินค้าที่ขนส่ง	ต้องมีให้ตรวจสอบ/ไม่มีการชำรุดเสียหาย	/	/	/	/	/	/	/		/	/	/	/	/	/	/	/	/	/	/	/	/		/	/	/	/					
2	สภาพรถ																																
	- เครื่องยนต์	ไม่มีการรั่วซึมของน้ำมันเครื่องออกมาจากตัวเครื่อง	/	/	/	/	/	/	/		/	/	/	/	/	/		/	/	/	/	/	/		/	/	/	/					
	- น็อตล้อ และ ฝาครอบน็อตล้อ	ไม่หลุดหาย / ไม่คลาย / ไม่ชำรุด	/	/	/	/	/	/	/		/	/	/	/	/	/		/	/	/	/	/	/		/	/	/	/					
	- ระบบไฟฟ้า หน้า-หลัง ไฟเบรค ไฟเลี้ยวซ้าย-ขวา	ใช้งานได้ทุกดวง	/	/	/	/	/	/	/		/	/	/	/	/	/		/	/	/	/	/	/		/	/	/	/					
	- ระบบเบรค	เบรคมือและเท้าต้องสามารถห้ามล้อให้หยุดสนิท	/	/	/	/	/	/	/		/	/	/	/	/	/		/	/	/	/	/	/		/	/	/	/					
	- ล้อและยาง	ไม่มีการฉีกขาดของแก้มยาง / ดอกยางห้ามต่ำกว่า 3 MM.	/	/	/	/	/	/	/		/	/	/	/	/	/		/	/	/	/	/	/		/	/	/	/					
	- ราวกันชน	สภาพทั้ง 2 ข้าง ต้องไม่บุบ หรือคดงอ	/	/	/	/	/	/	/		/	/	/	/	/	/		/	/	/	/	/	/		/	/	/	/					
	- ทวิสล็อคตู้	สภาพพร้อมใช้งาน และต้องล็อคทั้ง 4 มุม	/	/	/	/	/	/	/		/	/	/	/	/	/		/	/	/	/	/	/		/	/	/	/					
	- ตรวจสอบการรั่วของ LPG	สภาพพร้อมใช้งาน																															
	- กล้อง ด้านหน้ารถ/กล้องในหัวเก๋ง	ต้องมีให้ตรวจสอบ/ไม่มีการชำรุดเสียหาย																															
	* กรณีรถบรรทุกตู้ Reefer																																
	- เครื่อง Gen	สามารถตรวจวัดอุณหภูมิความเย็นได้ปกติ/ไม่มีน้ำมันหยดรั่วไหล																															
3	ความพร้อมเพื่อความปลอดภัย																																
	- ถังดับเพลิง Fire Rating 10A 40B ขนาด 15 ปอนด์ จำนวน 2 ถัง	แรงดันในถังต้องอยู่ในสภาพพร้อมใช้งาน / สายฉีดไม่ชำรุด	/	/	/	/	/	/	/		/	/	/	/	/	/		/	/	/	/	/	/		/	/	/	/					
	- กรวยจราจร / ขนาด 80 ซม.ขึ้นไป /แถบสะท้อนแสง 2 แถบ	มีกรวย 4 อัน / ไม่มีการชำรุดเสียหาย / สีมองเห็นได้ชัดเจน	/	/	/	/	/	/	/		/	/	/	/	/	/		/	/	/	/	/	/		/	/	/	/					
	- หมอนรองล้อ (ขนาด 4x4x8 นิ้ว)	ไม่มีการชำรุดเสียหาย / จำนวน 4 อัน	/	/	/	/	/	/	/		/	/	/	/	/	/		/	/	/	/	/	/		/	/	/	/					
	- เชือก 2 เส้นผูกประตูตู้	ประเภทเชือกไยยักษ์ปลายเชือกต้องหุ้มเก็บปลาย ปลายไม่ยุ่ย	/	/	/	/	/	/	/		/	/	/	/	/	/		/	/	/	/	/	/		/	/	/	/					
	- แผนฉุกเฉินประจำรถ	มีเอกสารประจำรถตลอดเวลา	/	/	/	/	/	/	/		/	/	/	/	/	/		/	/	/	/	/	/		/	/	/	/					
	- คู่มือพนักงานขับรถ	มีเอกสารประจำรถตลอดเวลา	/	/	/	/	/	/	/		/	/	/	/	/	/		/	/	/	/	/	/		/	/	/	/					
4	ความพร้อมกรณีฉุกเฉิน สินค้า DG																																
	- ใบขับขี่ ท.4	ต้องมีให้ตรวจสอบ																															
	- คำแนะนำ SDS	ต้องมีให้ตรวจสอบ																															
	- ที่ล้างตาฉุกเฉิน จำนวน 1 ชุด	ต้องมีให้ตรวจสอบและสภาพพร้อมใช้งาน																															
	- หน้ากากกันก๊าซพร้อมไส้กรอง จำนวน 1 ชุด	ต้องมีให้ตรวจสอบและสภาพพร้อมใช้งาน																															
	- กระบอกไฟฉายไม่มีที่ทำให้เกิดประกายไฟ	ต้องมีให้ตรวจสอบและสภาพพร้อมใช้งาน																															
	- พลั่ว ผลิตจากวัสดุที่ไม่เกิดประกายไฟ	ต้องมีให้ตรวจสอบและสภาพพร้อมใช้งาน																															
	- แผ่นอุดรั่วฉุกเฉิน ป้องกันวัสดุอันตรายไหลลงสู่ท่อระบายน้ำ จำนวน 1 ชุด	ต้องมีให้ตรวจสอบและสภาพพร้อมใช้งาน																															
	- กรวย ขนถังขยะ หรือ ถังเก็บสารหกรั่วไหล	ต้องมีให้ตรวจสอบและสภาพพร้อมใช้งาน																															

บันทึกการตรวจสอบสภาพรถ

☑ ครบถ้วน / สภาพพร้อมใช้งาน

☒ ไม่ครบถ้วน / สภาพไม่พร้อมใช้งาน

พนักงานขับรถ

หัวหน้าผู้ตรวจสอบ

[redacted]

หมายเหตุ

YARD INSPECT

หมายเหตุ : - เพิ่มการตรวจสอบ ข้อ 2 *กรณีรถบรรทุกตู้ Reefer - สินค้า NON DG : ตรวจสอบสภาพรถ ข้อ 1-3 - สินค้า DG ตรวจสอบสภาพรถ ข้อ 1-4

JAT-F-020 REV.002 Date 22.08.67

แบบฟอร์มตรวจสอบสภาพรถ

บริษัท : เจ เอ ทรานสปอร์ต จำกัด ทะเบียนรถ : 72-7275 ประจำเดือน ตุลาคม . Export ประเภทรถ ☑ 10 ล้อพ่วง

ลำดับ	รายการตรวจสอบ	แนวทางในการตรวจ	1	2	3	4	5	6	7	8	9	10	11	12	13	14	15	16	17	18	19	20	21	22	23	24	25	26	27	28	29	30	31
1	พนักงานขับรถ																																
	-หมวกนิรภัย	ต้องมีให้ตรวจสอบ/ไม่มีการชำรุดเสียหาย		/	/	/	/	/	/		/	/	/	/	/		/	/	/	/	/	/	/	/	/	/	/						
	-แว่นตานิรภัย	ต้องมีให้ตรวจสอบ/ไม่มีการชำรุดเสียหาย		/	/	/	/	/	/		/	/	/	/	/		/	/	/	/	/	/	/	/	/	/	/						
	-เสื้อที่มีแถบสะท้อนแสงขนาดไม่น้อยกว่า5 ซม.อย่างน้อย 2 แถบรอบตัวเสื้อ	ไม่มีการชำรุดเสียหาย / สีมองเห็นได้ชัดเจน		/	/	/	/	/	/		/	/	/	/	/		/	/	/	/	/	/	/	/	/	/	/						
	-รองเท้านิรภัย	ต้องสวมใส่ขณะปฏิบัติงาน/ไม่มีการชำรุดเสียหาย		/	/	/	/	/	/		/	/	/	/	/		/	/	/	/	/	/	/	/	/	/	/						
	-ถุงมือที่เหมาะสมกับประเภทรถและสภาพของสินค้าที่ขนส่ง	ต้องมีให้ตรวจสอบ/ไม่มีการชำรุดเสียหาย		/	/	/	/	/	/		/	/	/	/	/		/	/	/	/	/	/	/	/	/	/	/						
2	สภาพรถ																																
	- เครื่องยนต์	ไม่มีการรั่วซึมของน้ำมันเครื่องออกมาจากตัวเครื่อง		/	/	/	/	/	/		/	/	/	/	/		/	/	/	/	/	/	/	/	/	/	/						
	- น็อตล้อ และ ฝาครอบน็อตล้อ	ไม่หลุดหาย / ไม่คลาย / ไม่ชำรุด		/	/	/	/	/	/		/	/	/	/	/		/	/	/	/	/	/	/	/	/	/	/						
	- ระบบไฟฟ้า หน้า-หลัง ไฟเบรค ไฟเลี้ยวซ้าย-ขวา	ใช้งานได้ทุกดวง		/	/	/	/	/	/		/	/	/	/	/		/	/	/	/	/	/	/	/	/	/	/						
	- ระบบเบรค	เบรคมือและเท้าต้องสามารถห้ามล้อให้หยุดสนิท		/	/	/	/	/	/		/	/	/	/	/		/	/	/	/	/	/	/	/	/	/	/						
	- ล้อและยาง	ไม่มีการฉีกขาดของแก้มยาง / ดอกยางห้ามต่ำกว่า 3 MM.		/	/	/	/	/	/		/	/	/	/	/		/	/	/	/	/	/	/	/	/	/	/						
	- ราวกันชน	สภาพทั้ง 2 ข้าง ต้องไม่บุบ หรือคดงอ		/	/	/	/	/	/		/	/	/	/	/		/	/	/	/	/	/	/	/	/	/	/						
	- ทวิสล็อคตู้	สภาพพร้อมใช้งาน และต้องล็อคทั้ง 4 มุม		/	/	/	/	/	/		/	/	/	/	/		/	/	/	/	/	/	/	/	/	/	/						
	- ตรวจสอบการรั่วของ LPG	สภาพพร้อมใช้งาน																															
	- กล้อง ด้านหน้ารถ/กล้องในหัวเก๋ง	ต้องมีให้ตรวจสอบ/ไม่มีการชำรุดเสียหาย																															
3	ความพร้อมเพื่อความปลอดภัย																																
	- ถังดับเพลิง Fire Rating 10A 40B ขนาด 15 ปอนด์ จำนวน 2 ถัง	แรงดันในถังต้องอยู่ในสภาพพร้อมใช้งาน / สายฉีดไม่ชำรุด		/	/	/	/	/	/		/	/	/	/	/		/	/	/	/	/	/	/	/	/	/	/						
	- กรวยจราจร / ขนาด 80 ซม.ขึ้นไป /แถบสะท้อนแสง 2 แถบ	มีกรวย4อัน/ไม่มีการชำรุดเสียหาย/สีมองเห็นได้ชัดเจน		/	/	/	/	/	/		/	/	/	/	/		/	/	/	/	/	/	/	/	/	/	/						
	- หมอนรองล้อ (ขนาด 4x4x8 นิ้ว)	ไม่มีการชำรุดเสียหาย / จำนวน 4 อัน		/	/	/	/	/	/		/	/	/	/	/		/	/	/	/	/	/	/	/	/	/	/						
	- เชือก 2 เส้นผูกประตูตู้	ประเภทเชือกไยยักษ์ / ปลายเชือกต้องหุ้มเก็บปลาย ปลายไม่ยุ่ย		/	/	/	/	/	/		/	/	/	/	/		/	/	/	/	/	/	/	/	/	/	/						
	- แผนฉุกเฉินประจำรถ	มีเอกสารประจำรถตลอดเวลา		/	/	/	/	/	/		/	/	/	/	/		/	/	/	/	/	/	/	/	/	/	/						
	- คู่มือพนักงานขับรถ	มีเอกสารประจำรถตลอดเวลา		/	/	/	/	/	/		/	/	/	/	/		/	/	/	/	/	/	/	/	/	/	/						
4	ความพร้อมกรณีฉุกเฉิน สินค้า DG																																
	- ใบขับขี่ ท.4	ต้องมีให้ตรวจสอบ																															
	- คำแนะนำ SDS	ต้องมีให้ตรวจสอบ																															
	- ที่ล้างตาฉุกเฉิน จำนวน 1 ชุด	ต้องมีให้ตรวจสอบและสภาพพร้อมใช้งาน																															
	- หน้ากากกันก๊าซพร้อมไส้กรอง จำนวน 1 ชุด	ต้องมีให้ตรวจสอบและสภาพพร้อมใช้งาน																															
	- กระบอกไฟฉายไม่มีที่ทำให้เกิดประกายไฟ	ต้องมีให้ตรวจสอบและสภาพพร้อมใช้งาน																															
	- พลั่ว ผลิตจากวัสดุที่ไม่เกิดประกายไฟ	ต้องมีให้ตรวจสอบและสภาพพร้อมใช้งาน																															
	- แผ่นอุดรั่วฉุกเฉิน ป้องกันวัสดุอันตรายไหลลงสู่ท่อระบายน้ำ จำนวน 1 ชุด	ต้องมีให้ตรวจสอบและสภาพพร้อมใช้งาน																															
	- กรวย ขนถังขยะ หรือ ถังเก็บสารหกรั่วไหล	ต้องมีให้ตรวจสอบและสภาพพร้อมใช้งาน																															

บันทึกการตรวจสอบสภาพรถ

☑ ครบถ้วน / สภาพพร้อมใช้งาน

☒ ไม่ครบถ้วน / สภาพไม่พร้อมใช้งาน

พนักงานขับรถ

หัวหน้าผู้ตรวจสอบ

[redacted]

หมายเหตุ

YARD INSPECT OK

หมายเหตุ : - เพิ่มการตรวจสอบ ข้อ 2 *กรณีรถบรรทุกตู้ Reefer - สินค้า NON DG : ตรวจสอบสภาพรถ ข้อ 1-3 - สินค้า DG ตรวจสอบสภาพรถ ข้อ 1-4

JAT-F-020 REV.002 Date 22.08.67

แบบฟอร์มตรวจสอบสภาพรถ

บริษัท : เจ เอ ทรานสปอร์ต จำกัด ทะเบียนรถ : ______ ประจำเดือน ______ Export ประเภทรถ ☐ 10 ล้อพ่วง

ลำดับ	รายการตรวจสอบ	แนวทางในการตรวจ	1	2	3	4	5	6	7	8	9	10	11	12	13	14	15	16	17	18	19	20	21	22	23	24	25	26	27	28	29	30	31
1	พนักงานขับรถ																																
	-หมวกนิรภัย	ต้องมีให้ตรวจสอบ/ไม่มีการชำรุดเสียหาย	✓	✓	✓	✓	✓	✓	✓	✓	✓	✓	✓	✓	✓	✓	✓	✓	✓	✓	✓	✓	✓	✓	✓	✓	✓	✓	✓	✓	✓	✓	✓
	-แว่นตานิรภัย	ต้องมีให้ตรวจสอบ/ไม่มีการชำรุดเสียหาย	✓	✓	✓	✓	✓	✓	✓	✓	✓	✓	✓	✓	✓	✓	✓	✓	✓	✓	✓	✓	✓	✓	✓	✓	✓	✓	✓	✓	✓	✓	✓
	-เสื้อที่มีแถบสะท้อนแสงขนาดไม่น้อยกว่า5 ซม.อย่างน้อย 2 แถบรอบตัวเสื้อ	ไม่มีการชำรุดเสียหาย / สีมองเห็นได้ชัดเจน	✓	✓	✓	✓	✓	✓	✓	✓	✓	✓	✓	✓	✓	✓	✓	✓	✓	✓	✓	✓	✓	✓	✓	✓	✓	✓	✓	✓	✓	✓	✓
	-รองเท้านิรภัย	ต้องสวมใส่ขณะปฏิบัติงาน/ไม่มีการชำรุดเสียหาย	✓	✓	✓	✓	✓	✓	✓	✓	✓	✓	✓	✓	✓	✓	✓	✓	✓	✓	✓	✓	✓	✓	✓	✓	✓	✓	✓	✓	✓	✓	✓
	-ถุงมือที่เหมาะสมกับประเภทรถและสภาพของสินค้าที่ขนส่ง	ต้องมีให้ตรวจสอบ/ไม่มีการชำรุดเสียหาย	✓	✓	✓	✓	✓	✓	✓	✓	✓	✓	✓	✓	✓	✓	✓	✓	✓	✓	✓		✓	✓	✓	✓	✓	✓	✓	✓	✓	✓	✓
2	สภาพรถ																																
	- เครื่องยนต์	ไม่มีการรั่วซึมของน้ำมันเครื่องออกมาจากตัวเครื่อง	✓	✓	✓	✓	✓	✓	✓	✓	✓	✓	✓	✓	✓	✓	✓	✓	✓	✓	✓	✓	✓	✓	✓	✓	✓	✓					
	- น็อตล้อ และ ฝาครอบน็อตล้อ	ไม่หลุดหาย / ไม่คลาย / ไม่ชำรุด	✓	✓	✓	✓	✓	✓	✓	✓	✓	✓	✓	✓	✓	✓	✓	✓	✓	✓	✓	✓	✓	✓	✓	✓	✓	✓					
	- ระบบไฟฟ้า หน้า-หลัง ไฟเบรค ไฟเลี้ยวซ้าย-ขวา	ใช้งานได้ทุกดวง	✓	✓	✓	✓	✓	✓	✓	✓	✓	✓	✓	✓	✓	✓	✓	✓	✓	✓	✓	✓	✓	✓	✓	✓	✓	✓					
	- ระบบเบรค	เบรคมือและเท้าต้องสามารถห้ามล้อให้หยุดสนิท	✓	✓	✓	✓	✓	✓	✓	✓	✓	✓	✓	✓	✓	✓	✓	✓	✓	✓	✓	✓	✓	✓	✓	✓	✓	✓					
	- ล้อและยาง	ไม่มีการฉีกขาดของแก้มยาง / ดอกยางห้ามต่ำกว่า 3 MM.	✓	✓	✓	✓	✓	✓	✓	✓	✓	✓	✓	✓	✓	✓	✓	✓	✓	✓	✓	✓	✓	✓	✓	✓	✓	✓					
	- ราวกันชน	สภาพทั้ง 2 ข้าง ต้องไม่บุบ หรือคดงอ	✓	✓	✓	✓	✓	✓	✓	✓	✓	✓	✓	✓	✓	✓	✓	✓	✓	✓	✓	✓	✓	✓	✓	✓	✓	✓					
	- ทวิสล็อคตู้	สภาพพร้อมใช้งาน และต้องล็อคทั้ง 4 มุม	✓	✓	✓	✓	✓	✓	✓	✓	✓	✓	✓	✓	✓	✓	✓	✓	✓	✓	✓	✓	✓	✓	✓	✓	✓	✓					
	- ตรวจสอบการรั่วของ LPG	สภาพพร้อมใช้งาน																															
	- กล้อง ด้านหน้ารถ/กล้องในหัวเก๋ง	ต้องมีให้ตรวจสอบ/ไม่มีการชำรุดเสียหาย																															
3	ความพร้อมเพื่อความปลอดภัย																																
	- ถังดับเพลิง Fire Rating 10A 40B ขนาด 15 ปอนด์ จำนวน 2 ถัง	แรงดันในถังต้องอยู่ในสภาพพร้อมใช้งาน / สายฉีดไม่ชำรุด	✓	✓	✓	✓	✓	✓	✓	✓	✓	✓	✓	✓	✓	✓	✓	✓	✓	✓	✓	✓	✓	✓	✓	✓	✓	✓					
	- กรวยจราจร / ขนาด 80 ซม.ขึ้นไป /แถบสะท้อนแสง 2 แถบ	มีกรวย4อัน/ไม่มีการชำรุดเสียหาย/สีมองเห็นได้ชัดเจน	✓	✓	✓	✓	✓	✓	✓	✓	✓	✓	✓	✓	✓	✓	✓	✓	✓	✓	✓	✓	✓	✓	✓	✓	✓	✓					
	- หมอนรองล้อ (ขนาด 4x4x8 นิ้ว)	ไม่มีการชำรุดเสียหาย / จำนวน 4 อัน	✓	✓	✓	✓	✓	✓	✓	✓	✓	✓	✓	✓	✓	✓	✓	✓	✓	✓	✓	✓	✓	✓	✓	✓	✓	✓					
	- เชือก 2 เส้นผูกประตูตู้	ประเภทเชือกไฮยักษ์ / ปลายเชือกต้องหุ้มเก็บปลาย ปลายไม่ยุ่ย	✓	✓	✓	✓	✓	✓	✓	✓	✓	✓	✓	✓	✓	✓	✓	✓	✓	✓	✓	✓	✓	✓	✓	✓	✓	✓					
	- แผนฉุกเฉินประจำรถ	มีเอกสารประจำรถตลอดเวลา	✓	✓	✓	✓	✓	✓	✓	✓	✓	✓	✓	✓	✓	✓	✓	✓	✓	✓	✓	✓	✓	✓	✓	✓	✓	✓					
	- คู่มือพนักงานขับรถ	มีเอกสารประจำรถตลอดเวลา	✓	✓	✓	✓	✓	✓	✓	✓	✓	✓	✓	✓	✓	✓	✓	✓	✓	✓	✓	✓	✓	✓	✓	✓	✓	✓					
4	ความพร้อมกรณีฉุกเฉิน สินค้า DG																																
	- ใบขับขี่ ท.4	ต้องมีให้ตรวจสอบ																															
	- [illegible] SDS	ต้องมีให้ตรวจสอบ																															
	- ที่ล้างตาฉุกเฉิน จำนวน 1 ชุด	ต้องมีให้ตรวจสอบสภาพพร้อมใช้งาน																															
	- [illegible] จำนวน 1 ชุด	ต้องมีให้ตรวจสอบสภาพพร้อมใช้งาน																															
	- [illegible]	ต้องมีให้ตรวจสอบสภาพพร้อมใช้งาน																															
	- [illegible]	ต้องมีให้ตรวจสอบสภาพพร้อมใช้งาน																															
	- [illegible] จำนวน 1 ชุด	ต้องมีให้ตรวจสอบสภาพพร้อมใช้งาน																															
	- [illegible]	ต้องมีให้ตรวจสอบสภาพพร้อมใช้งาน																															
		พนักงานขับรถ	[redacted]																														
		หัวหน้าผู้ตรวจสอบ	[redacted]																														
		หมายเหตุ	YARD INSPECT	YARD INSPECT	YARD INSPECT	YARD INSPECT	YARD INSPECT	YARD INSPECT	YARD INSPECT	YARD INSPECT	YARD INSPECT	YARD INSPECT	YARD INSPECT	YARD INSPECT	YARD INSPECT	YARD INSPECT	YARD INSPECT	YARD INSPECT	YARD INSPECT	YARD INSPECT	YARD INSPECT	YARD INSPECT	YARD INSPECT	YARD INSPECT	YARD INSPECT	YARD INSPECT	YARD INSPECT	YARD INSPECT OK					

บันทึกการตรวจสอบสภาพรถ

☑ ครบถ้วน / สภาพพร้อมใช้งาน

☒ ไม่ครบถ้วน / สภาพไม่พร้อมใช้งาน

หมายเหตุ : - เพิ่มการตรวจสอบ ข้อ 2 *กรณีรถบรรทุกตู้ Reefer - สินค้า NON DG : ตรวจสอบสภาพรถ ข้อ 1-3 - สินค้า DG ตรวจสอบสภาพรถ ข้อ 1-4

แบบฟอร์มตรวจสอบสภาพรถ

บริษัท : เจ เอ ทรานสปอร์ต จำกัด ทะเบียนรถ : 71-8789 ประจำเดือน ต.ค. 2567 Export และ Import ประเภทรถ ☑ เทรลเลอร์

ลำดับ	รายการตรวจสอบ	แนวทางในการตรวจ	1	2	3	4	5	6	7	8	9	10	11	12	13	14	15	16	17	18	19	20	21	22	23	24	25	26	27	28	29	30	31
1	พนักงานขับรถ																																
	-หมวกนิรภัย	ต้องมีให้ตรวจสอบ/ไม่มีการชำรุดเสียหาย	✓	✓	✓	✓	✓	✓	✓	✓	✓	✓	✓	✓	✓	✓	✓	✓	✓	✓	✓	✓	✓	✓	✓	✓	✓	✓					
	-แว่นตานิรภัย	ต้องมีให้ตรวจสอบ/ไม่มีการชำรุดเสียหาย	✓	✓	✓	✓	✓	✓	✓	✓	✓	✓	✓	✓	✓	✓	✓	✓	✓	✓	✓	✓	✓	✓	✓	✓	✓	✓					
	-เสื้อที่มีแถบสะท้อนแสงขนาดไม่น้อยกว่า5 ซม.อย่างน้อย 2 แถบรอบตัวเสื้อ	ไม่มีการชำรุดเสียหาย / สีมองเห็นได้ชัดเจน	✓	✓	✓	✓	✓	✓	✓	✓	✓	✓	✓	✓	✓	✓	✓	✓	✓	✓	✓	✓	✓	✓	✓	✓	✓	✓					
	-รองเท้านิรภัย	ต้องสวมใส่ขณะปฏิบัติงาน/ไม่มีการชำรุดเสียหาย	✓	✓	✓	✓	✓	✓	✓	✓	✓	✓	✓	✓	✓	✓	✓	✓	✓	✓	✓	✓	✓	✓	✓	✓	✓	✓					
	-ถุงมือที่เหมาะสมกับประเภทรถและสภาพของสินค้าที่ขนส่ง	ต้องมีให้ตรวจสอบ/ไม่มีการชำรุดเสียหาย	✓	✓	✓	✓	✓	✓	✓	✓	✓	✓	✓	✓	✓	✓	✓	✓	✓	✓	✓	✓	✓	✓	✓	✓	✓	✓					
2	สภาพรถ																																
	- เครื่องยนต์	ไม่มีการรั่วซึมของน้ำมันเครื่องออกมาจากตัวเครื่อง	✓	✓	✓	✓	✓	✓	✓	✓	✓	✓	✓	✓	✓	✓	✓	✓	✓	✓	✓	✓	✓	✓	✓	✓	✓	✓					
	- น็อตล้อ และ ฝาครอบน็อตล้อ	ไม่หลุดหาย / ไม่คลาย / ไม่ชำรุด	✓	✓	✓	✓	✓	✓	✓	✓	✓	✓	✓	✓	✓	✓	✓	✓	✓	✓	✓	✓	✓	✓	✓	✓	✓	✓					
	- ระบบไฟฟ้า หน้า-หลัง ไฟเบรค ไฟเลี้ยวซ้าย-ขวา	ใช้งานได้ทุกดวง	✓	✓	✓	✓	✓	✓	✓	✓	✓	✓	✓	✓	✓	✓	✓	✓	✓	✓	✓	✓	✓	✓	✓	✓	✓	✓					
	- ระบบเบรค	เบรคมือและเท้าต้องสามารถห้ามล้อให้หยุดสนิท	✓	✓	✓	✓	✓	✓	✓	✓	✓	✓	✓	✓	✓	✓	✓	✓	✓	✓	✓	✓	✓	✓	✓	✓	✓	✓					
	- ล้อและยาง	ไม่มีการฉีกขาดของแก้มยาง / ดอกยางห้ามต่ำกว่า 3 MM.	✓	✓	✓	✓	✓	✓	✓	✓	✓	✓	✓	✓	✓	✓	✓	✓	✓	✓	✓	✓	✓	✓	✓	✓	✓	✓					
	- ราวกันชน	สภาพทั้ง 2 ข้าง ต้องไม่บุบ หรือคดงอ	✓	✓	✓	✓	✓	✓	✓	✓	✓	✓	✓	✓	✓	✓	✓	✓	✓	✓	✓	✓	✓	✓	✓	✓	✓	✓					
	- ทวิสล็อคตู้	สภาพพร้อมใช้งาน และต้องล็อคทั้ง 4 มุม	✓	✓	✓	✓	✓	✓	✓	✓	✓	✓	✓	✓	✓	✓	✓	✓	✓	✓	✓	✓	✓	✓	✓	✓	✓	✓					
	- ตรวจสอบการรั่วของ LPG	สภาพพร้อมใช้งาน																															
	- กล้อง ด้านหน้ารถ/กล้องในหัวเก๋ง	ต้องมีให้ตรวจสอบ/ไม่มีการชำรุดเสียหาย																															
	* กรณีรถบรรทุกตู้ Reefer																																
	- เครื่อง Gen	สามารถตรวจวัดอุณหภูมิความเย็นได้ปกติ/ไม่มีน้ำมันหกรั่วไหล																															
3	ความพร้อมเพื่อความปลอดภัย																																
	- ถังดับเพลิง Fire Rating 10A 40B ขนาด 15 ปอนด์ จำนวน 2 ถัง	แรงดันในถังต้องอยู่ในสภาพพร้อมใช้งาน / สายฉีดไม่ชำรุด	✓	✓	✓	✓	✓	✓	✓	✓	✓	✓	✓	✓	✓	✓	✓	✓	✓	✓	✓	✓	✓	✓	✓	✓	✓	✓					
	- กรวยจราจร / ขนาด 80 ซม.ขึ้นไป /แถบสะท้อนแสง 2 แถบ	มีกรวย 4 อัน / ไม่มีการชำรุดเสียหาย / สีมองเห็นได้ชัดเจน	✓	✓	✓	✓	✓	✓	✓	✓	✓	✓	✓	✓	✓	✓	✓	✓	✓	✓	✓	✓	✓	✓	✓	✓	✓	✓					
	- หมอนรองล้อ (ขนาด 4x4x8 นิ้ว)	ไม่มีการชำรุดเสียหาย / จำนวน 4 อัน	✓	✓	✓	✓	✓	✓	✓	✓	✓	✓	✓	✓	✓	✓	✓	✓	✓	✓	✓	✓	✓	✓	✓	✓	✓	✓					
	- เชือก 2 เส้นผูกประตูตู้	ประเภทเชือกไฮยักษ์/ปลายเชือกต้องหุ้มเก็บปลาย ปลายไม่ยุ่ย	✓	✓	✓	✓	✓	✓	✓	✓	✓	✓	✓	✓	✓	✓	✓	✓	✓	✓	✓	✓	✓	✓	✓	✓	✓	✓					
	- แผนฉุกเฉินประจำรถ	มีเอกสารประจำรถตลอดเวลา	✓	✓	✓	✓	✓	✓	✓	✓	✓	✓	✓	✓	✓	✓	✓	✓	✓	✓	✓	✓	✓	✓	✓	✓	✓	✓					
	- คู่มือพนักงานขับรถ	มีเอกสารประจำรถตลอดเวลา	✓	✓	✓	✓	✓	✓	✓	✓	✓	✓	✓	✓	✓	✓	✓	✓	✓	✓	✓	✓	✓	✓	✓	✓	✓	✓					
4	ความพร้อมกรณีฉุกเฉิน สินค้า DG																																
	- ใบขับขี่ ท.4	ต้องมีให้ตรวจสอบ																															
	- [illegible] SDS	ต้องมีให้ตรวจสอบ																															
	- ที่ล้างตาฉุกเฉิน จำนวน 1 ชุด	ต้องมีให้ตรวจสอบสภาพพร้อมใช้งาน																															
	- [illegible] จำนวน 1 ชุด	ต้องมีให้ตรวจสอบสภาพพร้อมใช้งาน																															
	- [illegible]	ต้องมีให้ตรวจสอบสภาพพร้อมใช้งาน																															
	- [illegible]	ต้องมีให้ตรวจสอบสภาพพร้อมใช้งาน																															
	- [illegible] จำนวน 1 ชุด	ต้องมีให้ตรวจสอบสภาพพร้อมใช้งาน																															
	- [illegible]	ต้องมีให้ตรวจสอบสภาพพร้อมใช้งาน																															
		พนักงานขับรถ	[redacted]																														
		หัวหน้าผู้ตรวจสอบ	[redacted]																														
		หมายเหตุ	YARD INSPECT	YARD INSPECT	YARD INSPECT	YARD INSPECT	YARD INSPECT	YARD INSPECT	YARD INSPECT	YARD INSPECT	YARD INSPECT	YARD INSPECT	YARD INSPECT	YARD INSPECT	YARD INSPECT	YARD INSPECT	YARD INSPECT	YARD INSPECT	YARD INSPECT	YARD INSPECT	YARD INSPECT	YARD INSPECT	YARD INSPECT	YARD INSPECT	YARD INSPECT	YARD INSPECT OK	YARD INSPECT OK	YARD INSPECT OK					

บันทึกการตรวจสอบสภาพรถ

☑ ครบถ้วน / สภาพพร้อมใช้งาน

☒ ไม่ครบถ้วน / สภาพไม่พร้อมใช้งาน

หมายเหตุ : - เพิ่มการตรวจสอบ ข้อ 2 *กรณีรถบรรทุกตู้ Reefer - สินค้า NON DG : ตรวจสอบสภาพรถ ข้อ 1-3 - สินค้า DG ตรวจสอบสภาพรถ ข้อ 1-4

แบบฟอร์มตรวจสอบสภาพรถ

บริษัท : __เจ เอ ทรานสปอร์ต จำกัด ______ ทะเบียนรถ : 72-7273/72-7274 ประจำเดือน ธันวาคม Export ประเภทรถ ☑ 10 ล้อพ่วง

ลำดับ	รายการตรวจสอบ	แนวทางในการตรวจ	1	2	3	4	5	6	7	8	9	10	11	12	13	14	15	16	17	18	19	20	21	22	23	24	25	26	27	28	29	30	31
1	พนักงานขับรถ																																
	-หมวกนิรภัย	ต้องมีให้ตรวจสอบ/ไม่มีการชำรุดเสียหาย		/	/	/	/	/	/	/	/	/	/	/	/	/	/	/	/	/	/	/	/	/	/	/	/					
	-แว่นตานิรภัย	ต้องมีให้ตรวจสอบ/ไม่มีการชำรุดเสียหาย		/	/	/	/	/	/	/	/	/	/	/	/	/	/	/	/	/	/	/	/	/	/	/	/					
	-เสื้อที่มีแถบสะท้อนแสงขนาดไม่น้อยกว่า5 ซม.อย่างน้อย 2 แถบรอบตัวเสื้อ	ไม่มีการชำรุดเสียหาย / สีมองเห็นได้ชัดเจน		/	/	/	/	/	/	/	/	/	/	/	/	/	/	/	/	/	/	/	/	/	/	/	/					
	-รองเท้านิรภัย	ต้องสวมใส่ขณะปฏิบัติงาน/ไม่มีการชำรุดเสียหาย		/	/	/	/	/	/	/	/	/	/	/	/	/	/	/	/	/	/	/	/	/	/	/	/					
	-ถุงมือที่เหมาะสมกับประเภทรถและสภาพของสินค้าที่ขนส่ง	ต้องมีให้ตรวจสอบ/ไม่มีการชำรุดเสียหาย		/	/	/	/	/	/	/	/	/	/	/	/	/	/	/	/	/	/	/	/	/	/	/	/					
2	สภาพรถ																																
	- เครื่องยนต์	ไม่มีการรั่วซึมของน้ำมันเครื่องออกมาจากตัวเครื่อง		/	/	/	/	/	/	/	/	/	/	/	/	/	/	/	/	/	/	/	/	/	/	/	/					
	- น็อตล้อ และ ฝาครอบน็อตล้อ	ไม่หลุดหาย / ไม่คลาย / ไม่ชำรุด		/	/	/	/	/	/	/	/	/	/	/	/	/	/	/	/	/	/	/	/	/	/	/	/					
	- ระบบไฟฟ้า หน้า-หลัง ไฟเบรค ไฟเลี้ยวซ้าย-ขวา	ใช้งานได้ทุกดวง		/	/	/	/	/	/	/	/	/	/	/	/	/	/	/	/	/	/	/	/	/	/	/	/					
	- ระบบเบรค	เบรคมือและเท้าต้องสามารถห้ามล้อให้หยุดสนิท	หมด 1	/	/	/	/	/	/	/	/	/	/	/	/	/	/	/	/	/	/	/	/	/	/	/	/					
	- ล้อและยาง	ไม่มีการฉีกขาดของแก้มยาง / ดอกยางห้ามต่ำกว่า 3 MM.		/	/	/	/	/	/	/	/	/	/	/	/	/	/	/	/	/	/	/	/	/	/	/	/					
	- ราวกันชน	สภาพทั้ง 2 ข้าง ต้องไม่บุบ หรือคดงอ		/	/	/	/	/	/	/	/	/	/	/	/	/	/	/	/	/	/	/	/	/	/	/	/					
	- ทวิสล็อคตู้	สภาพพร้อมใช้งาน และต้องล็อคทั้ง 4 มุม		/	/	/	/	/	/	/	/	/	/	/	/	/	/	/	/	/	/	/	/	/	/	/	/					
	- ตรวจสอบการรั่วของ LPG	สภาพพร้อมใช้งาน								ไม่ใช้งาน																						
	- กล้อง ด้านหน้ารถกล้องในหัวเก๋ง	ต้องมีให้ตรวจสอบ/ไม่มีการชำรุดเสียหาย																															
3	ความพร้อมเพื่อความปลอดภัย																																
	- ถังดับเพลิง Fire Rating 10A 40B ขนาด 15 ปอนด์ จำนวน 2 ถัง	แรงดันในถังต้องอยู่ในสภาพพร้อมใช้งาน / สายฉีดไม่ชำรุด		/	/	/	/	/	/	/	/	/	/	/	/	/	/	/	/	/	/	/	/	/	/	/	/					
	- กรวยจราจร / ขนาด 80 ซม.ขึ้นไป /แถบสะท้อนแสง 2 แถบ	มีกรวย4อัน/ไม่มีการชำรุดเสียหาย/สีมองเห็นได้ชัดเจน		/	/	/	/	/	/	/	/	/	/	/	/	/	/	/	/	/	/	/	/	/	/	/	/					
	- หมอนรองล้อ (ขนาด 4x4x8 นิ้ว)	ไม่มีการชำรุดเสียหาย / จำนวน 4 อัน		/	/	/	/	/	/	/	/	/	/	/	/	/	/	/	/	/	/	/	/	/	/	/	/					
	- เชือก 2 เส้นผูกประตูตู้	ประเภทเชือกไนล่อน / ปลายเชือกต้องหุ้มเก็บปลาย ปลายไม่ลุ่ย		/	/	/	/	/	/	/	/	/	/	/	/	/	/	/	/	/	/	/	/	/	/	/	/					
	- แผนฉุกเฉินประจำรถ	มีเอกสารประจำรถตลอดเวลา		/	/	/	/	/	/	/	/	/	/	/	/	/	/	/	/	/	/	/	/	/	/	/	/					
	- คู่มือพนักงานขับรถ	มีเอกสารประจำรถตลอดเวลา		/	/	/	/	/	/	/	/	/	/	/	/	/	/	/	/	/	/	/	/	/	/	/	/					
4	ความพร้อมกรณีฉุกเฉิน สินค้า DG			IRRL	AO	IRPC	B2	IRPC	KIM	JA	IRPC	B4	IRPC	IRPC	IRPC	SMC	IDC	IPC	B4	IRPC	SMC	IRR	TTC	JA	IRPC	IRPC	IRR	JA					
	- [illegible]	ต้องมีให้ตรวจสอบ																															
	- [illegible] SDS	ต้องมีให้ตรวจสอบ																															
	- [illegible] จำนวน 1 ชุด	ต้องมีให้ตรวจสอบสภาพพร้อมใช้งาน																															
	- [illegible] จำนวน 1 ชุด	ต้องมีให้ตรวจสอบสภาพพร้อมใช้งาน																															
	- [illegible]	ต้องมีให้ตรวจสอบสภาพพร้อมใช้งาน																															
	- [illegible]	ต้องมีให้ตรวจสอบสภาพพร้อมใช้งาน																															
	- [illegible] จำนวน 1 ชุด	ต้องมีให้ตรวจสอบสภาพพร้อมใช้งาน																															
	- [illegible]	ต้องมีให้ตรวจสอบสภาพพร้อมใช้งาน																															
	บันทึกการตรวจสอบสภาพรถ ☑ ครบถ้วน / สภาพพร้อมใช้งาน ☒ ไม่ครบถ้วน / สภาพไม่พร้อมใช้งาน	พนักงานขับรถ	[redacted]																														
		หัวหน้าผู้ตรวจสอบ	[redacted]																														
		หมายเหตุ	YARD INSPECT	YARD INSPECT	YARD INSPECT	YARD INSPECT	YARD INSPECT	YARD INSPECT	YARD INSPECT	YARD INSPECT	YARD INSPECT	YARD INSPECT	YARD INSPECT	YARD INSPECT	YARD INSPECT	YARD INSPECT	YARD INSPECT	YARD INSPECT	YARD INSPECT	YARD INSPECT	YARD INSPECT	YARD INSPECT	YARD INSPECT	YARD INSPECT	YARD INSPECT	YARD INSPECT	YARD INSPECT						

หมายเหตุ : - เพิ่มการตรวจสอบ ข้อ 2 *กรณีรถบรรทุกตู้ Reefer - สินค้า NON DG : ตรวจสอบสภาพรถ ข้อ 1-3 - สินค้า DG ตรวจสอบสภาพรถ ข้อ 1-4

JAT-F-020 REV.002 Date 22.08.67

แบบฟอร์มตรวจสอบสภาพรถ

บริษัท : __เจ เอ ทรานสปอร์ต จำกัด ______ ทะเบียนรถ : 71-6942 ประจำเดือน ธ.ค 67 Export ประเภทรถ ☐ 10 ล้อพ่วง

ลำดับ	รายการตรวจสอบ	แนวทางในการตรวจ	1	2	3	4	5	6	7	8	9	10	11	12	13	14	15	16	17	18	19	20	21	22	23	24	25	26	27	28	29	30	31
1	พนักงานขับรถ																																
	-หมวกนิรภัย	ต้องมีให้ตรวจสอบ/ไม่มีการชำรุดเสียหาย	/	/	/	/	/	/	/	/	/	/	/	/	/	/	/	/	/	/	/	/	/	/	/	/	/						
	-แว่นตานิรภัย	ต้องมีให้ตรวจสอบ/ไม่มีการชำรุดเสียหาย	/	/	/	/	/	/	/	/	/	/	/	/	/	/	/	/	/	/	/	/	/	/	/	/	/						
	-เสื้อที่มีแถบสะท้อนแสงขนาดไม่น้อยกว่า5 ซม.อย่างน้อย 2 แถบรอบตัวเสื้อ	ไม่มีการชำรุดเสียหาย / สีมองเห็นได้ชัดเจน	/	/	/	/	/	/	/	/	/	/	/	/	/	/	/	/	/	/	/	/	/	/	/	/	/						
	-รองเท้านิรภัย	ต้องสวมใส่ขณะปฏิบัติงาน/ไม่มีการชำรุดเสียหาย	/	/	/	/	/	/	/	/	/	/	/	/	/	/	/	/	/	/	/	/	/	/	/	/	/						
	-ถุงมือที่เหมาะสมกับประเภทรถและสภาพของสินค้าที่ขนส่ง	ต้องมีให้ตรวจสอบ/ไม่มีการชำรุดเสียหาย	/	/	/	/	/	/	/	/	/	/	/	/	/	/	/	/	/	/	/	/	/	/	/	/	/						
2	สภาพรถ																																
	- เครื่องยนต์	ไม่มีการรั่วซึมของน้ำมันเครื่องออกมาจากตัวเครื่อง	/	/	/	/	/	/	/	/	/	/	/	/	/	/	/	/	/	/	/	/	/	/	/	/	/						
	- น็อตล้อ และ ฝาครอบน็อตล้อ	ไม่หลุดหาย / ไม่คลาย / ไม่ชำรุด	/	/	/	/	/	/	/	/	/	/	/	/	/	/	/	/	/	/	/	/	/	/	/	/	/						
	- ระบบไฟฟ้า หน้า-หลัง ไฟเบรค ไฟเลี้ยวซ้าย-ขวา	ใช้งานได้ทุกดวง	/	/	/	/	/	/	/	/	/	/	/	/	/	/	/	/	/	/	/	/	/	/	/	/	/						
	- ระบบเบรค	เบรคมือและเท้าต้องสามารถห้ามล้อให้หยุดสนิท	/	/	/	/	/	/	/	/	/	/	/	/	/	/	/	/	/	/	/	/	/	/	/	/	/						
	- ล้อและยาง	ไม่มีการฉีกขาดของแก้มยาง / ดอกยางห้ามต่ำกว่า 3 MM.	/	/	/	/	/	/	/	/	/	/	/	/	/	/	/	/	/	/	/	/	/	/	/	/	/						
	- ราวกันชน	สภาพทั้ง 2 ข้าง ต้องไม่บุบ หรือคดงอ	/	/	/	/	/	/	/	/	/	/	/	/	/	/	/	/	/	/	/	/	/	/	/	/	/						
	- ทวิสล็อคตู้	สภาพพร้อมใช้งาน และต้องล็อคทั้ง 4 มุม	/	/	/	/	/	/	/	/	/	/	/	/	/	/	/	/	/	/	/	/	/	/	/	/	/						
	- ตรวจสอบการรั่วของ LPG	สภาพพร้อมใช้งาน																															
	- กล้อง ด้านหน้ารถกล้องในหัวเก๋ง	ต้องมีให้ตรวจสอบ/ไม่มีการชำรุดเสียหาย																															
3	ความพร้อมเพื่อความปลอดภัย																																
	- ถังดับเพลิง Fire Rating 10A 40B ขนาด 15 ปอนด์ จำนวน 2 ถัง	แรงดันในถังต้องอยู่ในสภาพพร้อมใช้งาน / สายฉีดไม่ชำรุด	/	/	/	/	/	/	/	/	/	/	/	/	/	/	/	/	/	/	/	/	/	/	/	/	/						
	- กรวยจราจร / ขนาด 80 ซม.ขึ้นไป /แถบสะท้อนแสง 2 แถบ	มีกรวย4อัน/ไม่มีการชำรุดเสียหาย/สีมองเห็นได้ชัดเจน	/	/	/	/	/	/	/	/	/	/	/	/	/	/	/	/	/	/	/	/	/	/	/	/	/						
	- หมอนรองล้อ (ขนาด 4x4x8 นิ้ว)	ไม่มีการชำรุดเสียหาย / จำนวน 4 อัน	/	/	/	/	/	/	/	/	/	/	/	/	/	/	/	/	/	/	/	/	/	/	/	/	/						
	- เชือก 2 เส้นผูกประตูตู้	ประเภทเชือกไนล่อน / ปลายเชือกต้องหุ้มเก็บปลาย ปลายไม่ลุ่ย	/	/	/	/	/	/	/	/	/	/	/	/	/	/	/	/	/	/	/	/	/	/	/	/	/						
	- แผนฉุกเฉินประจำรถ	มีเอกสารประจำรถตลอดเวลา	/	/	/	/	/	/	/	/	/	/	/	/	/	/	/	/	/	/	/	/	/	/	/	/	/						
	- คู่มือพนักงานขับรถ	มีเอกสารประจำรถตลอดเวลา	/	/	/	/	/	/	/	/	/	/	/	/	/	/	/	/	/	/	/	/	/	/	/	/	/						
4	ความพร้อมกรณีฉุกเฉิน สินค้า DG																																
	- [illegible]	ต้องมีให้ตรวจสอบ																															
	- [illegible] SDS	ต้องมีให้ตรวจสอบ																															
	- [illegible] จำนวน 1 ชุด	ต้องมีให้ตรวจสอบสภาพพร้อมใช้งาน																															
	- [illegible] จำนวน 1 ชุด	ต้องมีให้ตรวจสอบสภาพพร้อมใช้งาน																															
	- [illegible]	ต้องมีให้ตรวจสอบสภาพพร้อมใช้งาน																															
	- [illegible]	ต้องมีให้ตรวจสอบสภาพพร้อมใช้งาน																															
	- [illegible] จำนวน 1 ชุด	ต้องมีให้ตรวจสอบสภาพพร้อมใช้งาน																															
	- [illegible]	ต้องมีให้ตรวจสอบสภาพพร้อมใช้งาน																															
	บันทึกการตรวจสอบสภาพรถ ☑ ครบถ้วน / สภาพพร้อมใช้งาน ☒ ไม่ครบถ้วน / สภาพไม่พร้อมใช้งาน	พนักงานขับรถ	[redacted]																														
		หัวหน้าผู้ตรวจสอบ	[redacted]																														
		หมายเหตุ	YARD INSPECT	YARD INSPECT	YARD INSPECT	YARD INSPECT	YARD INSPECT	YARD INSPECT	YARD INSPECT	YARD INSPECT	YARD INSPECT	YARD INSPECT	YARD INSPECT	YARD INSPECT	YARD INSPECT	YARD INSPECT	YARD INSPECT	YARD INSPECT	YARD INSPECT	YARD INSPECT	YARD INSPECT	YARD INSPECT	YARD INSPECT	YARD INSPECT	YARD INSPECT	YARD INSPECT	YARD INSPECT						

หมายเหตุ : - เพิ่มการตรวจสอบ ข้อ 2 *กรณีรถบรรทุกตู้ Reefer - สินค้า NON DG : ตรวจสอบสภาพรถ ข้อ 1-3 - สินค้า DG ตรวจสอบสภาพรถ ข้อ 1-4

JAT-F-020 REV.002 Date 22.08.67

แบบฟอร์มตรวจสอบสภาพรถ

บริษัท : เจ เอ ทรานสปอร์ต จำกัด ทะเบียนรถ : 71·7505 ประจำเดือน 12 Export ประเภทรถ ☑ 10 ล้อพ่วง

ลำดับ	รายการตรวจสอบ	แนวทางในการตรวจ	1	2	3	4	5	6	7	8	9	10	11	12	13	14	15	16	17	18	19	20	21	22	23	24	25	26	27	28	29	30	31
1	พนักงานขับรถ																																
	-หมวกนิรภัย	ต้องมีให้ตรวจสอบ/ไม่มีการชำรุดเสียหาย	✓	✓	✓	✓	✓	✓	✓	✓	✓	✓	✓	✓	✓	✓	✓	✓	✓	✓	✓	✓	✓	✓	✓	✓	✓	✓					
	-แว่นตานิรภัย	ต้องมีให้ตรวจสอบ/ไม่มีการชำรุดเสียหาย	✓	✓	✓	✓	✓	✓	✓	✓	✓	✓	✓	✓	✓	✓	✓	✓	✓	✓	✓	✓	✓	✓	✓	✓	✓	✓					
	-เสื้อที่มีแถบสะท้อนแสงขนาดไม่น้อยกว่า5 ซม.อย่างน้อย 2 แถบรอบตัวเสื้อ	ไม่มีการชำรุดเสียหาย / สีมองเห็นได้ชัดเจน	✓	✓	✓	✓	✓	✓	✓	✓	✓	✓	✓	✓	✓	✓	✓	✓	✓	✓	✓	✓	✓	✓	✓	✓	✓	✓					
	-รองเท้านิรภัย	ต้องสวมใส่ขณะปฏิบัติงาน/ไม่มีการชำรุดเสียหาย	✓	✓	✓	✓	✓	✓	✓	✓	✓	✓	✓	✓	✓	✓	✓	✓	✓	✓	✓	✓	✓	✓	✓	✓	✓	✓					
	-ถุงมือที่เหมาะสมกับประเภทรถและสภาพของสินค้าที่ขนส่ง	ต้องมีให้ตรวจสอบ/ไม่มีการชำรุดเสียหาย	✓	✓	✓	✓	✓	✓	✓	✓	✓	✓	✓	✓	✓	✓	✓	✓	✓	✓	✓	✓	✓	✓	✓	✓	✓	✓					
2	สภาพรถ																																
	- เครื่องยนต์	ไม่มีการรั่วซึมของน้ำมันเครื่องออกมาจากตัวเครื่อง	✓	✓	✓	✓	✓	✓	✓	✓	✓	✓	✓	✓	✓	✓	✓	✓	✓	✓	✓	✓	✓	✓	✓	✓	✓	✓					
	- น็อตล้อ และ ฝาครอบน็อตล้อ	ไม่หลุดหาย / ไม่คลาย / ไม่ชำรุด	✓	✓	✓	✓	✓	✓	✓	✓	✓	✓	✓	✓	✓	✓	✓	✓	✓	✓	✓	✓	✓	✓	✓	✓	✓	✓					
	- ระบบไฟฟ้า หน้า-หลัง ไฟเบรค ไฟเลี้ยวซ้าย-ขวา	ใช้งานได้ทุกดวง	✓	✓	✓	✓	✓	✓	✓	✓	✓	✓	✓	✓	✓	✓	✓	✓	✓	✓	✓	✓	✓	✓	✓	✓	✓	✓					
	- ระบบเบรค	เบรคมือและเท้าต้องสามารถห้ามล้อให้หยุดสนิท	✓	✓	✓	✓	✓	✓	✓	✓	✓	✓	✓	✓	✓	✓	✓	✓	✓	✓	✓	✓	✓	✓	✓	✓	✓	✓					
	- ล้อและยาง	ไม่มีการฉีกขาดของแก้มยาง / ดอกยางห้ามต่ำกว่า 3 MM.	✓	✓	✓	✓	✓	✓	✓	✓	✓	✓	✓	✓	✓	✓	✓	✓	✓	✓	✓	✓	✓	✓	✓	✓	✓	✓					
	- ราวกันชน	สภาพทั้ง 2 ข้าง ต้องไม่บุบ หรือคดงอ	✓	✓	✓	✓	✓	✓	✓	✓	✓	✓	✓	✓	✓	✓	✓	✓	✓	✓	✓	✓	✓	✓	✓	✓	✓	✓					
	- ทวิสล็อคตู้	สภาพพร้อมใช้งาน และต้องล็อคทั้ง 4 มุม	✓	✓	✓	✓	✓	✓	✓	✓	✓	✓	✓	✓	✓	✓	✓	✓	✓	✓	✓	✓	✓	✓	✓	✓	✓	✓					
	- ตรวจสอบการรั่วของ LPG	สภาพพร้อมใช้งาน																															
	- กล้อง ด้านหน้ารถ/กล้องในหัวเก๋ง	ต้องมีให้ตรวจสอบ/ไม่มีการชำรุดเสียหาย																															
3	ความพร้อมเพื่อความปลอดภัย																																
	- ถังดับเพลิง Fire Rating 10A 40B ขนาด 15 ปอนด์ จำนวน 2 ถัง	แรงดันในถังต้องอยู่ในสภาพพร้อมใช้งาน / สายฉีดไม่ชำรุด	✓	✓	✓	✓	✓	✓	✓	✓	✓	✓	✓	✓	✓	✓	✓	✓	✓	✓	✓	✓	✓	✓	✓	✓	✓	✓					
	- กรวยจราจร / ขนาด 80 ซม.ขึ้นไป /แถบสะท้อนแสง 2 แถบ	มีกรวย4อัน/ไม่มีการชำรุดเสียหาย/สีมองเห็นได้ชัดเจน	✓	✓	✓	✓	✓	✓	✓	✓	✓	✓	✓	✓	✓	✓	✓	✓	✓	✓	✓	✓	✓	✓	✓	✓	✓	✓					
	- หมอนรองล้อ (ขนาด 4x4x8 นิ้ว)	ไม่มีการชำรุดเสียหาย / จำนวน 4 อัน	✓	✓	✓	✓	✓	✓	✓	✓	✓	✓	✓	✓	✓	✓	✓	✓	✓	✓	✓	✓	✓	✓	✓	✓	✓	✓					
	- เชือก 2 เส้นผูกประตูตู้	ประเภทเชือกไนลอนไยยักษ์ / ปลายเชือกต้องหุ้มเก็บปลาย ปลายไม่ยุ่ย	✓	✓	✓	✓	✓	✓	✓	✓	✓	✓	✓	✓	✓	✓	✓	✓	✓	✓	✓	✓	✓	✓	✓	✓	✓	✓					
	- แผนฉุกเฉินประจำรถ	มีเอกสารประจำรถตลอดเวลา	✓	✓	✓	✓	✓	✓	✓	✓	✓	✓	✓	✓	✓	✓	✓	✓	✓	✓	✓	✓	✓	✓	✓	✓	✓	✓					
	- คู่มือพนักงานขับรถ	มีเอกสารประจำรถตลอดเวลา	✓	✓	✓	✓	✓	✓	✓	✓	✓	✓	✓	✓	✓	✓	✓	✓	✓	✓	✓	✓	✓	✓	✓	✓	✓	✓					
4	ความพร้อมกรณีฉุกเฉิน สินค้า DG																																
	- ใบขับขี่ ท.4	ต้องมีให้ตรวจสอบ																															
	- สำเนา SDS	ต้องมีให้ตรวจสอบ																															
	- [illegible] จำนวน 1 ชุด	ต้องมีให้ตรวจสอบสภาพพร้อมใช้งาน																															
	- [illegible] จำนวน 1 ชุด	ต้องมีให้ตรวจสอบสภาพพร้อมใช้งาน																															
	- [illegible]	ต้องมีให้ตรวจสอบสภาพพร้อมใช้งาน																															
	- [illegible]	ต้องมีให้ตรวจสอบสภาพพร้อมใช้งาน																															
	- [illegible] จำนวน 1 ชุด	ต้องมีให้ตรวจสอบสภาพพร้อมใช้งาน																															
	- [illegible]	ต้องมีให้ตรวจสอบสภาพพร้อมใช้งาน																															
	บันทึกการตรวจสอบสภาพรถ	พนักงานขับรถ	[redacted]																														
	☑ ครบถ้วน / สภาพพร้อมใช้งาน	หัวหน้าผู้ตรวจสอบ	[redacted]																														
	☒ ไม่ครบถ้วน / สภาพไม่พร้อมใช้งาน	หมายเหตุ	YARD INSPECT OK	YARD INSPECT OK	YARD INSPECT OK	YARD INSPECT OK	YARD INSPECT OK	YARD INSPECT OK	YARD INSPECT OK	YARD INSPECT OK	YARD INSPECT OK	YARD INSPECT OK	YARD INSPECT OK	YARD INSPECT OK	YARD INSPECT OK	YARD INSPECT OK	YARD INSPECT OK	YARD INSPECT OK	YARD INSPECT OK	YARD INSPECT OK	YARD INSPECT OK	YARD INSPECT OK	YARD INSPECT OK	YARD INSPECT OK	YARD INSPECT OK	YARD INSPECT OK	YARD INSPECT OK	YARD INSPECT OK					

หมายเหตุ : - เพิ่มการตรวจสอบ ข้อ 2 *กรณีรถบรรทุกตู้ Reefer - สินค้า NON DG : ตรวจสอบสภาพรถ ข้อ 1-3 - สินค้า DG ตรวจสอบสภาพรถ ข้อ 1-4

JAT-F-020 REV.002 Date 22.08.67

แบบฟอร์มตรวจสอบสภาพรถ

บริษัท : เจ เอ ทรานสปอร์ต จำกัด ทะเบียนรถ : 72-7269 ประจำเดือน ธัน 67 Export และ Import ประเภทรถ ☑ เทรลเลอร์

ลำดับ	รายการตรวจสอบ	แนวทางในการตรวจ	1	2	3	4	5	6	7	8	9	10	11	12	13	14	15	16	17	18	19	20	21	22	23	24	25	26	27	28	29	30	31
1	พนักงานขับรถ																																
	-หมวกนิรภัย	ต้องมีให้ตรวจสอบ/ไม่มีการชำรุดเสียหาย	✓	✓	✓	✓	✓	✓	✓	✓	✓	✓	✓	✓	✓	✓	✓	✓	✓	✓	✓	✓	✓	✓	✓	✓	✓	✓					
	-แว่นตานิรภัย	ต้องมีให้ตรวจสอบ/ไม่มีการชำรุดเสียหาย	✓	✓	✓	✓	✓	✓	✓	✓	✓	✓	✓	✓	✓	✓	✓	✓	✓	✓	✓	✓	✓	✓	✓	✓	✓	✓					
	-เสื้อที่มีแถบสะท้อนแสงขนาดไม่น้อยกว่า5 ซม.อย่างน้อย 2 แถบรอบตัวเสื้อ	ไม่มีการชำรุดเสียหาย / สีมองเห็นได้ชัดเจน	✓	✓	✓	✓	✓	✓	✓	✓	✓	✓	✓	✓	✓	✓	✓	✓	✓	✓	✓	✓	✓	✓	✓	✓	✓	✓					
	-รองเท้านิรภัย	ต้องสวมใส่ขณะปฏิบัติงาน/ไม่มีการชำรุดเสียหาย	✓	✓	✓	✓	✓	✓	✓	✓	✓	✓	✓	✓	✓	✓	✓	✓	✓	✓	✓	✓	✓	✓	✓	✓	✓	✓					
	-ถุงมือที่เหมาะสมกับประเภทรถและสภาพของสินค้าที่ขนส่ง	ต้องมีให้ตรวจสอบ/ไม่มีการชำรุดเสียหาย	✓	✓	✓	✓	✓	✓	✓	✓	✓	✓	✓	✓	✓	✓	✓	✓	✓	✓	✓	✓	✓	✓	✓	✓	✓	✓					
2	สภาพรถ																																
	- เครื่องยนต์	ไม่มีการรั่วซึมของน้ำมันเครื่องออกมาจากตัวเครื่อง	✓	✓	✓	✓	✓	✓	✓	✓	✓	✓	✓	✓	✓	✓	✓	✓	✓	✓	✓	✓	✓	✓	✓	✓	✓	✓					
	- น็อตล้อ และ ฝาครอบน็อตล้อ	ไม่หลุดหาย / ไม่คลาย / ไม่ชำรุด	✓	✓	✓	✓	✓	✓	✓	✓	✓	✓	✓	✓	✓	✓	✓	✓	✓	✓	✓	✓	✓	✓	✓	✓	✓	✓					
	- ระบบไฟฟ้า หน้า-หลัง ไฟเบรค ไฟเลี้ยวซ้าย-ขวา	ใช้งานได้ทุกดวง	✓	✓	✓	✓	✓	✓	✓	✓	✓	✓	✓	✓	✓	✓	✓	✓	✓	✓	✓	✓	✓	✓	✓	✓	✓	✓					
	- ระบบเบรค	เบรคมือและเท้าต้องสามารถห้ามล้อให้หยุดสนิท	✓	✓	✓	✓	✓	✓	✓	✓	✓	✓	✓	✓	✓	✓	✓	✓	✓	✓	✓	✓	✓	✓	✓	✓	✓	✓					
	- ล้อและยาง	ไม่มีการฉีกขาดของแก้มยาง / ดอกยางห้ามต่ำกว่า 3 MM.	✓	✓	✓	✓	✓	✓	✓	✓	✓	✓	✓	✓	✓	✓	✓	✓	✓	✓	✓	✓	✓	✓	✓	✓	✓	✓					
	- ราวกันชน	สภาพทั้ง 2 ข้าง ต้องไม่บุบ หรือคดงอ	✓	✓	✓	✓	✓	✓	✓	✓	✓	✓	✓	✓	✓	✓	✓	✓	✓	✓	✓	✓	✓	✓	✓	✓	✓	✓					
	- ทวิสล็อคตู้	สภาพพร้อมใช้งาน และต้องล็อคทั้ง 4 มุม	✓	✓	✓	✓	✓	✓	✓	✓	✓	✓	✓	✓	✓	✓	✓	✓	✓	✓	✓	✓	✓	✓	✓	✓	✓	✓					
	- ตรวจสอบการรั่วของ LPG	สภาพพร้อมใช้งาน																															
	- กล้อง ด้านหน้ารถ/กล้องในหัวเก๋ง	ต้องมีให้ตรวจสอบ/ไม่มีการชำรุดเสียหาย																															
	* กรณีรถบรรทุกตู้ Reefer																																
	- เครื่อง Gen	สามารถตรวจวัดอุณหภูมิความเย็นได้ปกติ/ไม่มีน้ำมันหกรั่วไหล																															
3	ความพร้อมเพื่อความปลอดภัย																																
	- ถังดับเพลิง Fire Rating 10A 40B ขนาด 15 ปอนด์ จำนวน 2 ถัง	แรงดันในถังต้องอยู่ในสภาพพร้อมใช้งาน / สายฉีดไม่ชำรุด	✓	✓	✓	✓	✓	✓	✓	✓	✓	✓	✓	✓	✓	✓	✓	✓	✓	✓	✓	✓	✓	✓	✓	✓	✓	✓					
	- กรวยจราจร / ขนาด 80 ซม.ขึ้นไป /แถบสะท้อนแสง 2 แถบ	มีกรวย 4 อัน / ไม่มีการชำรุดเสียหาย / สีมองเห็นได้ชัดเจน	✓	✓	✓	✓	✓	✓	✓	✓	✓	✓	✓	✓	✓	✓	✓	✓	✓	✓	✓	✓	✓	✓	✓	✓	✓	✓					
	- หมอนรองล้อ (ขนาด 4x4x8 นิ้ว)	ไม่มีการชำรุดเสียหาย / จำนวน 4 อัน	✓	✓	✓	✓	✓	✓	✓	✓	✓	✓	✓	✓	✓	✓	✓	✓	✓	✓	✓	✓	✓	✓	✓	✓	✓	✓					
	- เชือก 2 เส้นผูกประตูตู้	ประเภทเชือกไยยักษ์ปลายเชือกต้องหุ้มเก็บปลาย ปลายไม่ยุ่ย	✓	✓	✓	✓	✓	✓	✓	✓	✓	✓	✓	✓	✓	✓	✓	✓	✓	✓	✓	✓	✓	✓	✓	✓	✓	✓					
	- แผนฉุกเฉินประจำรถ	มีเอกสารประจำรถตลอดเวลา	✓	✓	✓	✓	✓	✓	✓	✓	✓	✓	✓	✓	✓	✓	✓	✓	✓	✓	✓	✓	✓	✓	✓	✓	✓	✓					
	- คู่มือพนักงานขับรถ	มีเอกสารประจำรถตลอดเวลา	✓	✓	✓	✓	✓	✓	✓	✓	✓	✓	✓	✓	✓	✓	✓	✓	✓	✓	✓	✓	✓	✓	✓	✓	✓	✓					
4	ความพร้อมกรณีฉุกเฉิน สินค้า DG																																
	- ใบขับขี่ ท.4	ต้องมีให้ตรวจสอบ																															
	- สำเนา SDS	ต้องมีให้ตรวจสอบ																															
	- [illegible] จำนวน 1 ชุด	ต้องมีให้ตรวจสอบสภาพพร้อมใช้งาน																															
	- [illegible] จำนวน 1 ชุด	ต้องมีให้ตรวจสอบสภาพพร้อมใช้งาน																															
	- [illegible]	ต้องมีให้ตรวจสอบสภาพพร้อมใช้งาน																															
	- [illegible]	ต้องมีให้ตรวจสอบสภาพพร้อมใช้งาน																															
	- [illegible] จำนวน 1 ชุด	ต้องมีให้ตรวจสอบสภาพพร้อมใช้งาน																															
	- [illegible]	ต้องมีให้ตรวจสอบสภาพพร้อมใช้งาน																															
	บันทึกการตรวจสอบสภาพรถ	พนักงานขับรถ	[redacted]																														
	☑ ครบถ้วน / สภาพพร้อมใช้งาน	หัวหน้าผู้ตรวจสอบ	[redacted]																														
	☒ ไม่ครบถ้วน / สภาพไม่พร้อมใช้งาน	หมายเหตุ	YARD INSPECT OK	YARD INSPECT OK	YARD INSPECT OK	YARD INSPECT OK	YARD INSPECT OK	YARD INSPECT OK	YARD INSPECT OK	YARD INSPECT OK	YARD INSPECT OK	YARD INSPECT OK	YARD INSPECT OK	YARD INSPECT OK	YARD INSPECT OK	YARD INSPECT OK	YARD INSPECT OK	YARD INSPECT OK	YARD INSPECT OK	YARD INSPECT OK	YARD INSPECT OK	YARD INSPECT OK	YARD INSPECT OK	YARD INSPECT OK	YARD INSPECT OK	YARD INSPECT OK	YARD INSPECT OK	YARD INSPECT OK					

หมายเหตุ : - เพิ่มการตรวจสอบ ข้อ 2 *กรณีรถบรรทุกตู้ Reefer - สินค้า NON DG : ตรวจสอบสภาพรถ ข้อ 1-3 - สินค้า DG ตรวจสอบสภาพรถ ข้อ 1-4

JAT-F-020 REV.002 Date 22.08.67

บริษัท : เจ เอ ทรานสปอร์ต จำกัด ทะเบียนรถ : 70-8099 ร.ข

แบบฟอร์มตรวจสอบสภาพรถ

ประจำเดือน ธันวาคม Export ประเภทรถ ☑ 10 ล้อพ่วง

JAT

ลำดับ	รายการตรวจสอบ	แนวทางในการตรวจ	1	2	3	4	5	6	7	8	9	10	11	12	13	14	15	16	17	18	19	20	21	22	23	24	25	26	27	28	29	30	31
1	พนักงานขับรถ																																
	-หมวกนิรภัย	ต้องมีให้ตรวจสอบ/ไม่มีการชำรุดเสียหาย	✓	✓	✓	✓	✓	✓	✓	✓	✓	✓	✓	✓	✓	✓	✓	✓	✓	✓	✓	✓	✓	✓	✓	✓	✓						
	-แว่นตานิรภัย	ต้องมีให้ตรวจสอบ/ไม่มีการชำรุดเสียหาย	✓	✓	✓	✓	✓	✓	✓	✓	✓	✓	✓	✓	✓	✓	✓	✓	✓	✓	✓	✓	✓	✓	✓	✓	✓						
	-เสื้อที่มีแถบสะท้อนแสงขนาดไม่น้อยกว่า5 ซม.อย่างน้อย 2 แถบรอบตัวเสื้อ	ไม่มีการชำรุดเสียหาย / สีมองเห็นได้ชัดเจน	✓	✓	✓	✓	✓	✓	✓	✓	✓	✓	✓	✓	✓	✓	✓	✓	✓	✓	✓	✓	✓	✓	✓	✓	✓						
	-รองเท้านิรภัย	ต้องสวมใส่ขณะปฏิบัติงาน/ไม่มีการชำรุดเสียหาย	✓	✓	✓	✓	✓	✓	✓	✓	✓	✓	✓	✓	✓	✓	✓	✓	✓	✓	✓	✓	✓	✓	✓	✓	✓						
	-ถุงมือที่เหมาะสมกับประเภทรถและสภาพของสินค้าที่ขนส่ง	ต้องมีให้ตรวจสอบ/ไม่มีการชำรุดเสียหาย	✓	✓	✓	✓	✓	✓	✓	✓	✓	✓	✓	✓	✓	✓	✓	✓	✓	✓	✓	✓	✓	✓	✓	✓	✓						
2	สภาพรถ																																
	- เครื่องยนต์	ไม่มีการรั่วซึมของน้ำมันเครื่องออกมาจากตัวเครื่อง	✓	✓	✓	✓	✓	✓	✓	✓	✓	✓	✓	✓	✓	✓	✓	✓	✓	✓	✓	✓	✓	✓	✓	✓	✓						
	- น็อตล้อ และ ฝาครอบน็อตล้อ	ไม่หลุดหาย / ไม่คลาย / ไม่ชำรุด	✓	✓	✓	✓	✓	✓	✓	✓	✓	✓	✓	✓	✓	✓	✓	✓	✓	✓	✓	✓	✓	✓	✓	✓	✓						
	- ระบบไฟฟ้า หน้า-หลัง ไฟเบรค ไฟเลี้ยวซ้าย-ขวา	ใช้งานได้ทุกดวง	✓	✓	✓	✓	✓	✓	✓	✓	✓	✓	✓	✓	✓	✓	✓	✓	✓	✓	✓	✓	✓	✓	✓	✓	✓						
	- ระบบเบรค	เบรคมือและเท้าต้องสามารถห้ามล้อให้หยุดสนิท	✓	✓	✓	✓	✓	✓	✓	✓	✓	✓	✓	✓	✓	✓	✓	✓	✓	✓	✓	✓	✓	✓	✓	✓	✓						
	- ล้อและยาง	ไม่มีการฉีกขาดของแก้มยาง / ดอกยางห้ามต่ำกว่า 3 MM.	✓	✓	✓	✓	✓	✓	✓	✓	✓	✓	✓	✓	✓	✓	✓	✓	✓	✓	✓	✓	✓	✓	✓	✓	✓						
	- ราวกันชน	สภาพทั้ง 2 ข้าง ต้องไม่บุบ หรือคดงอ	✓	✓	✓	✓	✓	✓	✓	✓	✓	✓	✓	✓	✓	✓	✓	✓	✓	✓	✓	✓	✓	✓	✓	✓	✓						
	- ทวิสล็อคตู้	สภาพพร้อมใช้งาน และต้องล็อคทั้ง 4 มุม	✓	✓	✓	✓	✓	✓	✓	✓	✓	✓	✓	✓	✓	✓	✓	✓	✓	✓	✓	✓	✓	✓	✓	✓	✓						
	- ตรวจสอบการรั่วของ LPG	สภาพพร้อมใช้งาน																															
	- กล้อง ด้านหน้ารถกล้องในหัวเก๋ง	ต้องมีให้ตรวจสอบ/ไม่มีการชำรุดเสียหาย																															
3	ความพร้อมเพื่อความปลอดภัย																																
	- ถังดับเพลิง Fire Rating 10A 40B ขนาด 15 ปอนด์ จำนวน 2 ถัง	แรงดันในถังต้องอยู่ในสภาพพร้อมใช้งาน / สายฉีดไม่ชำรุด	✓	✓	✓	✓	✓	✓	✓	✓	✓	✓	✓	✓	✓	✓	✓	✓	✓	✓	✓	✓	✓	✓	✓	✓	✓						
	- กรวยจราจร / ขนาด 80 ซม.ขึ้นไป /แถบสะท้อนแสง 2 แถบ	มีกรวย4อัน/ไม่มีการชำรุดเสียหาย/สีมองเห็นได้ชัดเจน	✓	✓	✓	✓	✓	✓	✓	✓	✓	✓	✓	✓	✓	✓	✓	✓	✓	✓	✓	✓	✓	✓	✓	✓	✓						
	- หมอนรองล้อ (ขนาด 4x4x8 นิ้ว)	ไม่มีการชำรุดเสียหาย / จำนวน 4 อัน	✓	✓	✓	✓	✓	✓	✓	✓	✓	✓	✓	✓	✓	✓	✓	✓	✓	✓	✓	✓	✓	✓	✓	✓	✓						
	- เชือก 2 เส้นผูกประตูตู้	ประเภทเชือกไยยักษ์ / ปลายเชือกต้องหุ้มเก็บปลาย ปลายไม่ยุ่ย	✓	✓	✓	✓	✓	✓	✓	✓	✓	✓	✓	✓	✓	✓	✓	✓	✓	✓	✓	✓	✓	✓	✓	✓	✓						
	- แผนฉุกเฉินประจำรถ	มีเอกสารประจำรถตลอดเวลา	✓	✓	✓	✓	✓	✓	✓	✓	✓	✓	✓	✓	✓	✓	✓	✓	✓	✓	✓	✓	✓	✓	✓	✓	✓						
	- คู่มือพนักงานขับรถ	มีเอกสารประจำรถตลอดเวลา	✓	✓	✓	✓	✓	✓	✓	✓	✓	✓	✓	✓	✓	✓	✓	✓	✓	✓	✓	✓	✓	✓	✓	✓	✓						
4	ความพร้อมกรณีฉุกเฉิน สินค้า DG																																
	- ใบขับขี่ ท.4	ต้องมีให้ตรวจสอบ																															
	- [illegible] SDS	ต้องมีให้ตรวจสอบ																															
	- ที่ล้างตาฉุกเฉิน จำนวน 1 ชุด	ต้องมีให้ตรวจสอบสภาพพร้อมใช้งาน																															
	- [illegible] จำนวน 1 ชุด	ต้องมีให้ตรวจสอบสภาพพร้อมใช้งาน																															
	- [illegible]	ต้องมีให้ตรวจสอบสภาพพร้อมใช้งาน																															
	- [illegible]	ต้องมีให้ตรวจสอบสภาพพร้อมใช้งาน																															
	- [illegible] จำนวน 1 ชุด	ต้องมีให้ตรวจสอบสภาพพร้อมใช้งาน																															
	- [illegible]	ต้องมีให้ตรวจสอบสภาพพร้อมใช้งาน																															

บันทึกการตรวจสอบสภาพรถ

☑ ครบถ้วน / สภาพพร้อมใช้งาน

☒ ไม่ครบถ้วน / สภาพไม่พร้อมใช้งาน

พนักงานขับรถ [redacted]

หัวหน้าผู้ตรวจสอบ

หมายเหตุ

YARD INSPECT OK (1–25)

หมายเหตุ : - เพิ่มการตรวจสอบ ข้อ 2 *กรณีรถบรรทุกตู้ Reefer - สินค้า NON DG : ตรวจสอบสภาพรถ ข้อ 1-3 - สินค้า DG ตรวจสอบสภาพรถ ข้อ 1-4

บริษัท : เจ เอ ทรานสปอร์ต จำกัด ทะเบียนรถ : 72-4314

แบบฟอร์มตรวจสอบสภาพรถ

ประจำเดือน ธันวาคม Export และ Import ประเภทรถ ☑ เทรลเลอร์

JAT

ลำดับ	รายการตรวจสอบ	แนวทางในการตรวจ	1	2	3	4	5	6	7	8	9	10	11	12	13	14	15	16	17	18	19	20	21	22	23	24	25	26	27	28	29	30	31
1	พนักงานขับรถ																																
	-หมวกนิรภัย	ต้องมีให้ตรวจสอบ/ไม่มีการชำรุดเสียหาย		✓	✓	✓	✓	✓	✓	✓	✓	✓	✓	✓	✓		✓	✓		✓	✓	✓	✓	✓	✓	✓	✓	✓					
	-แว่นตานิรภัย	ต้องมีให้ตรวจสอบ/ไม่มีการชำรุดเสียหาย		✓	✓	✓	✓	✓	✓	✓	✓	✓	✓	✓	✓		✓	✓		✓	✓	✓	✓	✓	✓	✓	✓	✓					
	-เสื้อที่มีแถบสะท้อนแสงขนาดไม่น้อยกว่า5 ซม.อย่างน้อย 2 แถบรอบตัวเสื้อ	ไม่มีการชำรุดเสียหาย / สีมองเห็นได้ชัดเจน		✓	✓	✓	✓	✓	✓	✓	✓	✓	✓	✓	✓		✓	✓		✓	✓	✓	✓	✓	✓	✓	✓	✓					
	-รองเท้านิรภัย	ต้องสวมใส่ขณะปฏิบัติงาน/ไม่มีการชำรุดเสียหาย		✓	✓	✓	✓	✓	✓	✓	✓	✓	✓	✓	✓		✓	✓		✓	✓	✓	✓	✓	✓	✓	✓	✓					
	-ถุงมือที่เหมาะสมกับประเภทรถและสภาพของสินค้าที่ขนส่ง	ต้องมีให้ตรวจสอบ/ไม่มีการชำรุดเสียหาย		✓	✓	✓	✓	✓	✓	✓	✓	✓	✓	✓	✓		✓	✓		✓	✓	✓	✓	✓	✓	✓	✓	✓					
2	สภาพรถ																																
	- เครื่องยนต์	ไม่มีการรั่วซึมของน้ำมันเครื่องออกมาจากตัวเครื่อง		✓	✓	✓	✓	✓	✓	✓	✓	✓	✓	✓	✓		✓	✓		✓	✓	✓	✓	✓	✓	✓	✓	✓					
	- น็อตล้อ และ ฝาครอบน็อตล้อ	ไม่หลุดหาย / ไม่คลาย / ไม่ชำรุด		✓	✓	✓	✓	✓	✓	✓	✓	✓	✓	✓	✓		✓	✓		✓	✓	✓	✓	✓	✓	✓	✓	✓					
	- ระบบไฟฟ้า หน้า-หลัง ไฟเบรค ไฟเลี้ยวซ้าย-ขวา	ใช้งานได้ทุกดวง		✓	✓	✓	✓	✓	✓	✓	✓	✓	✓	✓	✓		✓	✓		✓	✓	✓	✓	✓	✓	✓	✓	✓					
	- ระบบเบรค	เบรคมือและเท้าต้องสามารถห้ามล้อให้หยุดสนิท		✓	✓	✓	✓	✓	✓	✓	✓	✓	✓	✓	✓		✓	✓		✓	✓	✓	✓	✓	✓	✓	✓	✓					
	- ล้อและยาง	ไม่มีการฉีกขาดของแก้มยาง / ดอกยางห้ามต่ำกว่า 3 MM.		✓	✓	✓	✓	✓	✓	✓	✓	✓	✓	✓	✓		✓	✓		✓	✓	✓	✓	✓	✓	✓	✓	✓					
	- ราวกันชน	สภาพทั้ง 2 ข้าง ต้องไม่บุบ หรือคดงอ		✓	✓	✓	✓	✓	✓	✓	✓	✓	✓	✓	✓		✓	✓		✓	✓	✓	✓	✓	✓	✓	✓	✓					
	- ทวิสล็อคตู้	สภาพพร้อมใช้งาน และต้องล็อคทั้ง 4 มุม		✓	✓	✓	✓	✓	✓	✓	✓	✓	✓	✓	✓		✓	✓		✓	✓	✓	✓	✓	✓	✓	✓	✓					
	- ตรวจสอบการรั่วของ LPG	สภาพพร้อมใช้งาน																															
	- กล้อง ด้านหน้ารถกล้องในหัวเก๋ง	ต้องมีให้ตรวจสอบ/ไม่มีการชำรุดเสียหาย																															
	* กรณีรถบรรทุกตู้ Reefer																																
	- เครื่อง Gen	สามารถตรวจวัดอุณหภูมิความเย็นได้ปกติ/ไม่มีน้ำมันหกรั่วไหล																															
3	ความพร้อมเพื่อความปลอดภัย																																
	- ถังดับเพลิง Fire Rating 10A 40B ขนาด 15 ปอนด์ จำนวน 2 ถัง	แรงดันในถังต้องอยู่ในสภาพพร้อมใช้งาน / สายฉีดไม่ชำรุด		✓	✓	✓	✓	✓	✓	✓	✓	✓	✓	✓	✓		✓	✓		✓	✓	✓	✓	✓	✓	✓	✓	✓					
	- กรวยจราจร / ขนาด 80 ซม.ขึ้นไป /แถบสะท้อนแสง 2 แถบ	มีกรวย 4 อัน / ไม่มีการชำรุดเสียหาย / สีมองเห็นได้ชัดเจน		✓	✓	✓	✓	✓	✓	✓	✓	✓	✓	✓	✓		✓	✓		✓	✓	✓	✓	✓	✓	✓	✓	✓					
	- หมอนรองล้อ (ขนาด 4x4x8 นิ้ว)	ไม่มีการชำรุดเสียหาย / จำนวน 4 อัน		✓	✓	✓	✓	✓	✓	✓	✓	✓	✓	✓	✓		✓	✓		✓	✓	✓	✓	✓	✓	✓	✓	✓					
	- เชือก 2 เส้นผูกประตูตู้	ประเภทเชือกไยยักษ์/ปลายเชือกต้องหุ้มเก็บปลาย ปลายไม่ยุ่ย		✓	✓	✓	✓	✓	✓	✓	✓	✓	✓	✓	✓		✓	✓		✓	✓	✓	✓	✓	✓	✓	✓	✓					
	- แผนฉุกเฉินประจำรถ	มีเอกสารประจำรถตลอดเวลา		✓	✓	✓	✓	✓	✓	✓	✓	✓	✓	✓	✓		✓	✓		✓	✓	✓	✓	✓	✓	✓	✓	✓					
	- คู่มือพนักงานขับรถ	มีเอกสารประจำรถตลอดเวลา		✓	✓	✓	✓	✓	✓	✓	✓	✓	✓	✓	✓		✓	✓		✓	✓	✓	✓	✓	✓	✓	✓	✓					
4	ความพร้อมกรณีฉุกเฉิน สินค้า DG																																
	- ใบขับขี่ ท.4	ต้องมีให้ตรวจสอบ																															
	- [illegible] SDS	ต้องมีให้ตรวจสอบ																															
	- ที่ล้างตาฉุกเฉิน จำนวน 1 ชุด	ต้องมีให้ตรวจสอบสภาพพร้อมใช้งาน																															
	- [illegible] จำนวน 1 ชุด	ต้องมีให้ตรวจสอบสภาพพร้อมใช้งาน																															
	- [illegible]	ต้องมีให้ตรวจสอบสภาพพร้อมใช้งาน																															
	- [illegible]	ต้องมีให้ตรวจสอบสภาพพร้อมใช้งาน																															
	- [illegible] จำนวน 1 ชุด	ต้องมีให้ตรวจสอบสภาพพร้อมใช้งาน																															
	- [illegible]	ต้องมีให้ตรวจสอบสภาพพร้อมใช้งาน																															

บันทึกการตรวจสอบสภาพรถ

☑ ครบถ้วน / สภาพพร้อมใช้งาน

☒ ไม่ครบถ้วน / สภาพไม่พร้อมใช้งาน

พนักงานขับรถ [redacted]

หัวหน้าผู้ตรวจสอบ

หมายเหตุ

YARD INSPECT OK (2–13, 15–16, 18–26)

หมายเหตุ : - เพิ่มการตรวจสอบ ข้อ 2 *กรณีรถบรรทุกตู้ Reefer - สินค้า NON DG : ตรวจสอบสภาพรถ ข้อ 1-3 - สินค้า DG ตรวจสอบสภาพรถ ข้อ 1-4

บริษัท : __เจ เอ ทรานสปอร์ต จำกัด______ ทะเบียนรถ : 71-5907

แบบฟอร์มตรวจสอบสภาพรถ

ประจำเดือน มีนาคม Export ประเภทรถ ☑ 10 ล้อพ่วง

ลำดับ	รายการตรวจสอบ	แนวทางในการตรวจ	1	2	3	4	5	6	7	8	9	10	11	12	13	14	15	16	17	18	19	20	21	22	23	24	25	26	27	28	29	30	31
1	พนักงานขับรถ																																
	-หมวกนิรภัย	ต้องมีให้ตรวจสอบ/ไม่มีการชำรุดเสียหาย	✓	✓	✓	✓	✓	✓	✓	✓	✓	✓	✓	✓	✓	✓	✓	✓	✓	✓	✓	✓	✓	✓	✓	✓	✓						
	-แว่นตานิรภัย	ต้องมีให้ตรวจสอบ/ไม่มีการชำรุดเสียหาย	✓	✓	✓	✓	✓	✓	✓	✓	✓	✓	✓	✓	✓	✓	✓	✓	✓	✓	✓	✓	✓	✓	✓	✓	✓						
	-เสื้อที่มีแถบสะท้อนแสงขนาดไม่น้อยกว่า5 ซม.อย่างน้อย 2 แถบรอบตัวเสื้อ	ไม่มีการชำรุดเสียหาย / สีมองเห็นได้ชัดเจน	✓	✓	✓	✓	✓	✓	✓	✓	✓	✓	✓	✓	✓	✓	✓	✓	✓	✓	✓	✓	✓	✓	✓	✓	✓						
	-รองเท้านิรภัย	ต้องสวมใส่ขณะปฏิบัติงาน/ไม่มีการชำรุดเสียหาย	✓	✓	✓	✓	✓	✓	✓	✓	✓	✓	✓	✓	✓	✓	✓	✓	✓	✓	✓	✓	✓	✓	✓	✓	✓						
	-ถุงมือที่เหมาะสมกับประเภทรถและสภาพของสินค้าที่ขนส่ง	ต้องมีให้ตรวจสอบ/ไม่มีการชำรุดเสียหาย	✓	✓	✓	✓	✓	✓	✓	✓	✓	✓	✓	✓	✓	✓	✓	✓	✓	✓	✓	✓	✓	✓	✓	✓	✓						
2	สภาพรถ																																
	- เครื่องยนต์	ไม่มีการรั่วซึมของน้ำมันเครื่องออกมาจากตัวเครื่อง	✓	✓	✓	✓	✓	✓	✓	✓	✓	✓	✓	✓	✓	✓	✓	✓	✓	✓	✓	✓	✓	✓	✓	✓	✓						
	- น็อตล้อ และ ฝาครอบน็อตล้อ	ไม่หลุดหาย / ไม่คลาย / ไม่ชำรุด	✓	✓	✓	✓	✓	✓	✓	✓	✓	✓	✓	✓	✓	✓	✓	✓	✓	✓	✓	✓	✓	✓	✓	✓	✓						
	- ระบบไฟฟ้า หน้า-หลัง ไฟเบรค ไฟเลี้ยวซ้าย-ขวา	ใช้งานได้ทุกดวง	✓	✓	✓	✓	✓	✓	✓	✓	✓	✓	✓	✓	✓	✓	✓	✓	✓	✓	✓	✓	✓	✓	✓	✓	✓						
	- ระบบเบรค	เบรคมือและเท้าต้องสามารถห้ามล้อให้หยุดสนิท	✓	✓	✓	✓	✓	✓	✓	✓	✓	✓	✓	✓	✓	✓	✓	✓	✓	✓	✓	✓	✓	✓	✓	✓	✓						
	- ล้อและยาง	ไม่มีการฉีกขาดของแก้มยาง / ดอกยางห้ามต่ำกว่า 3 MM.	✓	✓	✓	✓	✓	✓	✓	✓	✓	✓	✓	✓	✓	✓	✓	✓	✓	✓	✓	✓	✓	✓	✓	✓	✓						
	- ราวกันชน	สภาพทั้ง 2 ข้าง ต้องไม่บุบ หรือคดงอ	✓	✓	✓	✓	✓	✓	✓	✓	✓	✓	✓	✓	✓	✓	✓	✓	✓	✓	✓	✓	✓	✓	✓	✓	✓						
	- ทวิสล็อคตู้	สภาพพร้อมใช้งาน และต้องล็อคทั้ง 4 มุม	✓	✓	✓	✓	✓	✓	✓	✓	✓	✓	✓	✓	✓	✓	✓	✓	✓	✓	✓	✓	✓	✓	✓	✓	✓						
	- ตรวจสอบการรั่วของ LPG	สภาพพร้อมใช้งาน																															
	- กล้อง ด้านหน้ารถ/กล้องในหัวเก๋ง	ต้องมีให้ตรวจสอบ/ไม่มีการชำรุดเสียหาย																															
3	ความพร้อมเพื่อความปลอดภัย																																
	- ถังดับเพลิง Fire Rating 10A 40B ขนาด 15 ปอนด์ จำนวน 2 ถัง	แรงดันในถังต้องอยู่ในสภาพพร้อมใช้งาน / สายฉีดไม่ชำรุด											✓																				
	- กรวยจราจร / ขนาด 80 ซม.ขึ้นไป /แถบสะท้อนแสง 2 แถบ	มีกรวย4อัน/ไม่มีการชำรุดเสียหาย/สีมองเห็นได้ชัดเจน	✓	✓	✓	✓	✓	✓	✓	✓	✓	✓	✓	✓	✓	✓	✓	✓	✓	✓	✓	✓	✓	✓	✓	✓	✓						
	- หมอนรองล้อ (ขนาด 4x4x8 นิ้ว)	ไม่มีการชำรุดเสียหาย / จำนวน 4 อัน	✓	✓	✓	✓	✓	✓	✓	✓	✓	✓	✓	✓	✓	✓	✓	✓	✓	✓	✓	✓	✓	✓	✓	✓	✓						
	- เชือก 2 เส้นผูกประตูตู้	ประเภทเชือกไนล่อน / ปลายเชือกต้องหุ้มเก็บปลาย ปลายไม่ยุ่ย	✓	✓	✓	✓	✓	✓	✓	✓	✓	✓	✓	✓	✓	✓	✓	✓	✓	✓	✓	✓	✓	✓	✓	✓	✓						
	- แผนฉุกเฉินประจำรถ	มีเอกสารประจำรถตลอดเวลา	✓	✓	✓	✓	✓	✓	✓	✓	✓	✓	✓	✓	✓	✓	✓	✓	✓	✓	✓	✓	✓	✓	✓	✓	✓						
	- คู่มือพนักงานขับรถ	มีเอกสารประจำรถตลอดเวลา	✓	✓	✓	✓	✓	✓	✓	✓	✓	✓	✓	✓	✓	✓	✓	✓	✓	✓	✓	✓	✓	✓	✓	✓	✓						
4	ความพร้อมกรณีฉุกเฉิน สินค้า DG																																
	- ใบขับขี่ ท.4	ต้องมีให้ตรวจสอบ																															
	- [illegible] SDS	ต้องมีให้ตรวจสอบ																															
	- [illegible] จำนวน 1 ชุด	ต้องมีให้ตรวจสอบสภาพพร้อมใช้งาน																															
	- [illegible] จำนวน 1 ชุด	ต้องมีให้ตรวจสอบสภาพพร้อมใช้งาน																															
	- [illegible]	ต้องมีให้ตรวจสอบสภาพพร้อมใช้งาน																															
	- [illegible]	ต้องมีให้ตรวจสอบสภาพพร้อมใช้งาน																															
	- [illegible] จำนวน 1 ชุด	ต้องมีให้ตรวจสอบสภาพพร้อมใช้งาน																															
	- [illegible]	ต้องมีให้ตรวจสอบสภาพพร้อมใช้งาน																															

__บันทึกการตรวจสอบสภาพรถ__

☑ ครบถ้วน / สภาพพร้อมใช้งาน

☒ ไม่ครบถ้วน / สภาพไม่พร้อมใช้งาน

__พนักงานขับรถ__

__หัวหน้าผู้ตรวจสอบ__

[redacted]

__หมายเหตุ__

YARD INSPECT

หมายเหตุ : - เพิ่มการตรวจสอบ ข้อ 2 *กรณีรถบรรทุกตู้ Reefer - สินค้า NON DG : ตรวจสอบสภาพรถ ข้อ 1-3 - สินค้า DG ตรวจสอบสภาพรถ ข้อ 1-4

JAT-F-020 REV.002 Date 22.08.67

บริษัท : __เจ เอ ทรานสปอร์ต จำกัด______ ทะเบียนรถ : 72-6268

แบบฟอร์มตรวจสอบสภาพรถ

ประจำเดือน ส.ค. 67 Export ประเภทรถ ☑ 10 ล้อพ่วง

ลำดับ	รายการตรวจสอบ	แนวทางในการตรวจ	1	2	3	4	5	6	7	8	9	10	11	12	13	14	15	16	17	18	19	20	21	22	23	24	25	26	27	28	29	30	31
1	พนักงานขับรถ																																
	-หมวกนิรภัย	ต้องมีให้ตรวจสอบ/ไม่มีการชำรุดเสียหาย	✓	✓	✓	✓		✓	✓	✓	✓	✓	✓	✓	✓	✓	✓	✓	✓	✓	✓	✓	✓	✓	✓	✓	✓	✓	✓	✓			
	-แว่นตานิรภัย	ต้องมีให้ตรวจสอบ/ไม่มีการชำรุดเสียหาย	✓	✓	✓	✓		✓	✓	✓	✓	✓	✓	✓	✓	✓	✓	✓	✓	✓	✓	✓	✓	✓	✓	✓	✓	✓	✓	✓			
	-เสื้อที่มีแถบสะท้อนแสงขนาดไม่น้อยกว่า5 ซม.อย่างน้อย 2 แถบรอบตัวเสื้อ	ไม่มีการชำรุดเสียหาย / สีมองเห็นได้ชัดเจน	✓	✓	✓	✓		✓	✓	✓	✓	✓	✓	✓	✓	✓	✓	✓	✓	✓	✓	✓	✓	✓	✓	✓	✓	✓	✓	✓			
	-รองเท้านิรภัย	ต้องสวมใส่ขณะปฏิบัติงาน/ไม่มีการชำรุดเสียหาย	✓	✓	✓	✓		✓	✓	✓	✓	✓	✓	✓	✓	✓	✓	✓	✓	✓	✓	✓	✓	✓	✓	✓	✓	✓	✓	✓			
	-ถุงมือที่เหมาะสมกับประเภทรถและสภาพของสินค้าที่ขนส่ง	ต้องมีให้ตรวจสอบ/ไม่มีการชำรุดเสียหาย	✓	✓	✓	✓		✓	✓	✓	✓	✓	✓	✓	✓	✓	✓	✓	✓	✓	✓	✓	✓	✓	✓	✓	✓	✓	✓	✓			
2	สภาพรถ																																
	- เครื่องยนต์	ไม่มีการรั่วซึมของน้ำมันเครื่องออกมาจากตัวเครื่อง	✓	✓	✓	✓		✓	✓	✓	✓	✓	✓	✓	✓	✓	✓	✓	✓	✓	✓	✓	✓	✓	✓	✓	✓	✓	✓	✓			
	- น็อตล้อ และ ฝาครอบน็อตล้อ	ไม่หลุดหาย / ไม่คลาย / ไม่ชำรุด	✓	✓	✓	✓		✓	✓	✓	✓	✓	✓	✓	✓	✓	✓	✓	✓	✓	✓	✓	✓	✓	✓	✓	✓	✓	✓	✓			
	- ระบบไฟฟ้า หน้า-หลัง ไฟเบรค ไฟเลี้ยวซ้าย-ขวา	ใช้งานได้ทุกดวง	✓	✓	✓	✓		✓	✓	✓	✓	✓	✓	✓	✓	✓	✓	✓	✓	✓	✓	✓	✓	✓	✓	✓	✓	✓	✓	✓			
	- ระบบเบรค	เบรคมือและเท้าต้องสามารถห้ามล้อให้หยุดสนิท	✓	✓	✓	✓		✓	✓	✓	✓	✓	✓	✓	✓	✓	✓	✓	✓	✓	✓	✓	✓	✓	✓	✓	✓	✓	✓	✓			
	- ล้อและยาง	ไม่มีการฉีกขาดของแก้มยาง / ดอกยางห้ามต่ำกว่า 3 MM.	✓	✓	✓	✓		✓	✓	✓	✓	✓	✓	✓	✓	✓	✓	✓	✓	✓	✓	✓	✓	✓	✓	✓	✓	✓	✓	✓			
	- ราวกันชน	สภาพทั้ง 2 ข้าง ต้องไม่บุบ หรือคดงอ	✓	✓	✓	✓		✓	✓	✓	✓	✓	✓	✓	✓	✓	✓	✓	✓	✓	✓	✓	✓	✓	✓	✓	✓	✓	✓	✓			
	- ทวิสล็อคตู้	สภาพพร้อมใช้งาน และต้องล็อคทั้ง 4 มุม	✓	✓	✓	✓		✓	✓	✓	✓	✓	✓	✓	✓	✓	✓	✓	✓	✓	✓	✓	✓	✓	✓	✓	✓	✓	✓	✓			
	- ตรวจสอบการรั่วของ LPG	สภาพพร้อมใช้งาน																															
	- กล้อง ด้านหน้ารถ/กล้องในหัวเก๋ง	ต้องมีให้ตรวจสอบ/ไม่มีการชำรุดเสียหาย																															
3	ความพร้อมเพื่อความปลอดภัย																																
	- ถังดับเพลิง Fire Rating 10A 40B ขนาด 15 ปอนด์ จำนวน 2 ถัง	แรงดันในถังต้องอยู่ในสภาพพร้อมใช้งาน / สายฉีดไม่ชำรุด	✓	✓	✓	✓		✓	✓	✓	✓	✓	✓	✓	✓	✓	✓	✓	✓	✓	✓	✓	✓	✓	✓	✓	✓	✓	✓	✓			
	- กรวยจราจร / ขนาด 80 ซม.ขึ้นไป /แถบสะท้อนแสง 2 แถบ	มีกรวย4อัน/ไม่มีการชำรุดเสียหาย/สีมองเห็นได้ชัดเจน	✓	✓	✓	✓		✓	✓	✓	✓	✓	✓	✓	✓	✓	✓	✓	✓	✓	✓	✓	✓	✓	✓	✓	✓	✓	✓	✓			
	- หมอนรองล้อ (ขนาด 4x4x8 นิ้ว)	ไม่มีการชำรุดเสียหาย / จำนวน 4 อัน	✓	✓	✓	✓		✓	✓	✓	✓	✓	✓	✓	✓	✓	✓	✓	✓	✓	✓	✓	✓	✓	✓	✓	✓	✓	✓	✓			
	- เชือก 2 เส้นผูกประตูตู้	ประเภทเชือกไนล่อน / ปลายเชือกต้องหุ้มเก็บปลาย ปลายไม่ยุ่ย	✓	✓	✓	✓		✓	✓	✓	✓	✓	✓	✓	✓	✓	✓	✓	✓	✓	✓	✓	✓	✓	✓	✓	✓	✓	✓	✓			
	- แผนฉุกเฉินประจำรถ	มีเอกสารประจำรถตลอดเวลา	✓	✓	✓	✓		✓	✓	✓	✓	✓	✓	✓	✓	✓	✓	✓	✓	✓	✓	✓	✓	✓	✓	✓	✓	✓	✓	✓			
	- คู่มือพนักงานขับรถ	มีเอกสารประจำรถตลอดเวลา	✓	✓	✓	✓		✓	✓	✓	✓	✓	✓	✓	✓	✓	✓	✓	✓	✓	✓	✓	✓	✓	✓	✓	✓	✓	✓	✓			
4	ความพร้อมกรณีฉุกเฉิน สินค้า DG																																
	- ใบขับขี่ ท.4	ต้องมีให้ตรวจสอบ																															
	- [illegible] SDS	ต้องมีให้ตรวจสอบ																															
	- [illegible] จำนวน 1 ชุด	ต้องมีให้ตรวจสอบสภาพพร้อมใช้งาน																															
	- [illegible] จำนวน 1 ชุด	ต้องมีให้ตรวจสอบสภาพพร้อมใช้งาน																															
	- [illegible]	ต้องมีให้ตรวจสอบสภาพพร้อมใช้งาน																															
	- [illegible]	ต้องมีให้ตรวจสอบสภาพพร้อมใช้งาน																															
	- [illegible] จำนวน 1 ชุด	ต้องมีให้ตรวจสอบสภาพพร้อมใช้งาน																															
	- [illegible]	ต้องมีให้ตรวจสอบสภาพพร้อมใช้งาน																															

__บันทึกการตรวจสอบสภาพรถ__

☑ ครบถ้วน / สภาพพร้อมใช้งาน

☒ ไม่ครบถ้วน / สภาพไม่พร้อมใช้งาน

__พนักงานขับรถ__

__หัวหน้าผู้ตรวจสอบ__

[redacted]

__หมายเหตุ__

YARD INSPECT

หมายเหตุ : - เพิ่มการตรวจสอบ ข้อ 2 *กรณีรถบรรทุกตู้ Reefer - สินค้า NON DG : ตรวจสอบสภาพรถ ข้อ 1-3 - สินค้า DG ตรวจสอบสภาพรถ ข้อ 1-4

JAT-F-020 REV.002 Date 22.08.67

แบบฟอร์มตรวจสอบสภาพรถ

บริษัท : เจ เอ ทรานสปอร์ต จำกัด ทะเบียนรถ : 718952 ประจำเดือน สิงหาคม Export และ Import ประเภทรถ ☑ เทรลเลอร์

ลำดับ	รายการตรวจสอบ	แนวทางในการตรวจ	1	2	3	4	5	6	7	8	9	10	11	12	13	14	15	16	17	18	19	20	21	22	23	24	25	26	27	28	29	30	31
1	พนักงานขับรถ																																
	-หมวกนิรภัย	ต้องมีให้ตรวจสอบ/ไม่มีการชำรุดเสียหาย	✓	✓	✓	✓	✓	✓	✓	✓	✓	✓	✓	✓	✓	✓	✓	✓	✓	✓	✓	✓	✓	✓	✓	✓	✓						
	-แว่นตานิรภัย	ต้องมีให้ตรวจสอบ/ไม่มีการชำรุดเสียหาย	✓	✓	✓	✓	✓	✓	✓	✓	✓	✓	✓	✓	✓	✓	✓	✓	✓	✓	✓	✓	✓	✓	✓	✓	✓						
	-เสื้อที่มีแถบสะท้อนแสงขนาดไม่น้อยกว่า5 ซม.อย่างน้อย 2 แถบรอบตัวเสื้อ	ไม่มีการชำรุดเสียหาย / สีมองเห็นได้ชัดเจน	✓	✓	✓	✓	✓	✓	✓	✓	✓	✓	✓	✓	✓	✓	✓	✓	✓	✓	✓	✓	✓	✓	✓	✓	✓						
	-รองเท้านิรภัย	ต้องสวมใส่ขณะปฏิบัติงาน/ไม่มีการชำรุดเสียหาย	✓	✓	✓	✓	✓	✓	✓	✓	✓	✓	✓	✓	✓	✓	✓	✓	✓	✓	✓	✓	✓	✓	✓	✓	✓						
	-ถุงมือที่เหมาะสมกับประเภทรถและสภาพของสินค้าที่ขนส่ง	ต้องมีให้ตรวจสอบ/ไม่มีการชำรุดเสียหาย	✓	✓	✓	✓	✓	✓	✓	✓	✓	✓	✓	✓	✓	✓	✓	✓	✓	✓	✓	✓	✓	✓	✓	✓	✓						
2	สภาพรถ																																
	- เครื่องยนต์	ไม่มีการรั่วซึมของน้ำมันเครื่องออกมาจากตัวเครื่อง	✓	✓	✓	✓	✓	✓	✓	✓	✓	✓	✓	✓	✓	✓	✓	✓	✓	✓	✓	✓	✓	✓	✓	✓	✓						
	- น็อตล้อ และ ฝาครอบน็อตล้อ	ไม่หลุดหาย / ไม่คลาย / ไม่ชำรุด	✓	✓	✓	✓	✓	✓	✓	✓	✓	✓	✓	✓	✓	✓	✓	✓	✓	✓	✓	✓	✓	✓	✓	✓	✓						
	- ระบบไฟฟ้า หน้า-หลัง ไฟเบรค ไฟเลี้ยวซ้าย-ขวา	ใช้งานได้ทุกดวง	✓	✓	✓	✓	✓	✓	✓	✓	✓	✓	✓	✓	✓	✓	✓	✓	✓	✓	✓	✓	✓	✓	✓	✓	✓						
	- ระบบเบรค	เบรคมือและเท้าต้องสามารถห้ามล้อให้หยุดสนิท	✓	✓	✓	✓	✓	✓	✓	✓	✓	✓	✓	✓	✓	✓	✓	✓	✓	✓	✓	✓	✓	✓	✓	✓	✓						
	- ล้อและยาง	ไม่มีการฉีกขาดของแก้มยาง / ดอกยางห้ามต่ำกว่า 3 MM.	✓	✓	✓	✓	✓	✓	✓	✓	✓	✓	✓	✓	✓	✓	✓	✓	✓	✓	✓	✓	✓	✓	✓	✓	✓						
	- ราวกันชน	สภาพทั้ง 2 ข้าง ต้องไม่บุบ หรือคดงอ	✓	✓	✓	✓	✓	✓	✓	✓	✓	✓	✓	✓	✓	✓	✓	✓	✓	✓	✓	✓	✓	✓	✓	✓	✓						
	- ทวิสล็อคตู้	สภาพพร้อมใช้งาน และต้องล็อคทั้ง 4 มุม	✓	✓	✓	✓	✓	✓	✓	✓	✓	✓	✓	✓	✓	✓	✓	✓	✓	✓	✓	✓	✓	✓	✓	✓	✓						
	- ตรวจสอบการรั่วของ LPG	สภาพพร้อมใช้งาน																															
	- กล้อง ด้านหน้ารถ/กล้องในหัวเก๋ง	ต้องมีให้ตรวจสอบ/ไม่มีการชำรุดเสียหาย																															
	* กรณีรถบรรทุกตู้ Reefer																																
	- เครื่อง Gen	สามารถตรวจวัดอุณหภูมิความเย็นได้ปกติ/ไม่มีน้ำมันหกรั่วไหล																															
3	ความพร้อมเพื่อความปลอดภัย																																
	- ถังดับเพลิง Fire Rating 10A 40B ขนาด 15 ปอนด์ จำนวน 2 ถัง	แรงดันในถังต้องอยู่ในสภาพพร้อมใช้งาน / สายฉีดไม่ชำรุด	✓	✓	✓	✓	✓	✓	✓	✓	✓	✓	✓	✓	✓	✓	✓	✓	✓	✓	✓	✓	✓	✓	✓	✓	✓						
	- กรวยจราจร / ขนาด 80 ซม.ขึ้นไป /แถบสะท้อนแสง 2 แถบ	มีกรวย 4 อัน / ไม่มีการชำรุดเสียหาย / สีมองเห็นได้ชัดเจน	✓	✓	✓	✓	✓	✓	✓	✓	✓	✓	✓	✓	✓	✓	✓	✓	✓	✓	✓	✓	✓	✓	✓	✓	✓						
	- หมอนรองล้อ (ขนาด 4x4x8 นิ้ว)	ไม่มีการชำรุดเสียหาย / จำนวน 4 อัน	✓	✓	✓	✓	✓	✓	✓	✓	✓	✓	✓	✓	✓	✓	✓	✓	✓	✓	✓	✓	✓	✓	✓	✓	✓						
	- เชือก 2 เส้นผูกประตูตู้	ประเภทเชือกไยยักษ์ปลายเชือกต้องหุ้มเก็บปลาย ปลายไม่ยุ่ย	✓	✓	✓	✓	✓	✓	✓	✓	✓	✓	✓	✓	✓	✓	✓	✓	✓	✓	✓	✓	✓	✓	✓	✓	✓						
	- แผนฉุกเฉินประจำรถ	มีเอกสารประจำรถตลอดเวลา	✓	✓	✓	✓	✓	✓	✓	✓	✓	✓	✓	✓	✓	✓	✓	✓	✓	✓	✓	✓	✓	✓	✓	✓	✓						
	- คู่มือพนักงานขับรถ	มีเอกสารประจำรถตลอดเวลา	✓	✓	✓	✓	✓	✓	✓	✓	✓	✓	✓	✓	✓	✓	✓	✓	✓	✓	✓	✓	✓	✓	✓	✓	✓						
4	ความพร้อมกรณีฉุกเฉิน สินค้า DG																																
	- ใบขับขี่ ท.4	ต้องมีให้ตรวจสอบ																															
	- [illegible] SDS	ต้องมีให้ตรวจสอบ																															
	- [illegible] จำนวน 1 ชุด	ต้องมีให้ตรวจสอบสภาพพร้อมใช้งาน																															
	- [illegible] จำนวน 1 ชุด	ต้องมีให้ตรวจสอบสภาพพร้อมใช้งาน																															
	- [illegible]	ต้องมีให้ตรวจสอบสภาพพร้อมใช้งาน																															
	- [illegible]	ต้องมีให้ตรวจสอบสภาพพร้อมใช้งาน																															
	- [illegible] จำนวน 1 ชุด	ต้องมีให้ตรวจสอบสภาพพร้อมใช้งาน																															
	- [illegible]	ต้องมีให้ตรวจสอบสภาพพร้อมใช้งาน																															

บันทึกการตรวจสอบสภาพรถ

☑ ครบถ้วน / สภาพพร้อมใช้งาน

☒ ไม่ครบถ้วน / สภาพไม่พร้อมใช้งาน

พนักงานขับรถ

หัวหน้าผู้ตรวจสอบ

[redacted]

หมายเหตุ

YARD INSPECT OK (stamped, days 1–24)

หมายเหตุ : - เพิ่มการตรวจสอบ ข้อ 2 *กรณีรถบรรทุกตู้ Reefer - สินค้า NON DG : ตรวจสอบสภาพรถ ข้อ 1-3 - สินค้า DG ตรวจสอบสภาพรถ ข้อ 1-4

JAT-F-020 REV.002 Date 22.08.67

แบบฟอร์มตรวจสอบสภาพรถ

บริษัท : เจ เอ ทรานสปอร์ต จำกัด ทะเบียนรถ : ประจำเดือน Export และ Import ประเภทรถ ☐ เทรลเลอร์

ลำดับ	รายการตรวจสอบ	แนวทางในการตรวจ	1	2	3	4	5	6	7	8	9	10	11	12	13	14	15	16	17	18	19	20	21	22	23	24	25	26	27	28	29	30	31
1	พนักงานขับรถ																																
	-หมวกนิรภัย	ต้องมีให้ตรวจสอบ/ไม่มีการชำรุดเสียหาย	✓	✓	✓	✓	✓	✓	✓	✓	✓	✓	✓	✓	✓	✓	✓	✓	✓	✓	✓	✓	✓	✓	✓	✓	✓						
	-แว่นตานิรภัย	ต้องมีให้ตรวจสอบ/ไม่มีการชำรุดเสียหาย	✓	✓	✓	✓	✓	✓	✓	✓	✓	✓	✓	✓	✓	✓	✓	✓	✓	✓	✓	✓	✓	✓	✓	✓	✓						
	-เสื้อที่มีแถบสะท้อนแสงขนาดไม่น้อยกว่า5 ซม.อย่างน้อย 2 แถบรอบตัวเสื้อ	ไม่มีการชำรุดเสียหาย / สีมองเห็นได้ชัดเจน	✓	✓	✓	✓	✓	✓	✓	✓	✓	✓	✓	✓	✓	✓	✓	✓	✓	✓	✓	✓	✓	✓	✓	✓	✓						
	-รองเท้านิรภัย	ต้องสวมใส่ขณะปฏิบัติงาน/ไม่มีการชำรุดเสียหาย	✓	✓	✓	✓	✓	✓	✓	✓	✓	✓	✓	✓	✓	✓	✓	✓	✓	✓	✓	✓	✓	✓	✓	✓	✓						
	-ถุงมือที่เหมาะสมกับประเภทรถและสภาพของสินค้าที่ขนส่ง	ต้องมีให้ตรวจสอบ/ไม่มีการชำรุดเสียหาย	✓	✓	✓	✓	✓	✓	✓	✓	✓	✓	✓	✓	✓	✓	✓	✓	✓	✓	✓	✓	✓	✓	✓	✓	✓						
2	สภาพรถ																																
	- เครื่องยนต์	ไม่มีการรั่วซึมของน้ำมันเครื่องออกมาจากตัวเครื่อง	✓	✓	✓	✓	✓	✓	✓	✓	✓	✓	✓	✓	✓	✓	✓	✓	✓	✓	✓	✓	✓	✓	✓	✓	✓						
	- น็อตล้อ และ ฝาครอบน็อตล้อ	ไม่หลุดหาย / ไม่คลาย / ไม่ชำรุด	✓	✓	✓	✓	✓	✓	✓	✓	✓	✓	✓	✓	✓	✓	✓	✓	✓	✓	✓	✓	✓	✓	✓	✓	✓						
	- ระบบไฟฟ้า หน้า-หลัง ไฟเบรค ไฟเลี้ยวซ้าย-ขวา	ใช้งานได้ทุกดวง	✓	✓	✓	✓	✓	✓	✓	✓	✓	✓	✓	✓	✓	✓	✓	✓	✓	✓	✓	✓	✓	✓	✓	✓	✓						
	- ระบบเบรค	เบรคมือและเท้าต้องสามารถห้ามล้อให้หยุดสนิท	✓	✓	✓	✓	✓	✓	✓	✓	✓	✓	✓	✓	✓	✓	✓	✓	✓	✓	✓	✓	✓	✓	✓	✓	✓						
	- ล้อและยาง	ไม่มีการฉีกขาดของแก้มยาง / ดอกยางห้ามต่ำกว่า 3 MM.	✓	✓	✓	✓	✓	✓	✓	✓	✓	✓	✓	✓	✓	✓	✓	✓	✓	✓	✓	✓	✓	✓	✓	✓	✓						
	- ราวกันชน	สภาพทั้ง 2 ข้าง ต้องไม่บุบ หรือคดงอ	✓	✓	✓	✓	✓	✓	✓	✓	✓	✓	✓	✓	✓	✓	✓	✓	✓	✓	✓	✓	✓	✓	✓	✓	✓						
	- ทวิสล็อคตู้	สภาพพร้อมใช้งาน และต้องล็อคทั้ง 4 มุม	✓	✓	✓	✓	✓	✓	✓	✓	✓	✓	✓	✓	✓	✓	✓	✓	✓	✓	✓	✓	✓	✓	✓	✓	✓						
	- ตรวจสอบการรั่วของ LPG	สภาพพร้อมใช้งาน																															
	- กล้อง ด้านหน้ารถ/กล้องในหัวเก๋ง	ต้องมีให้ตรวจสอบ/ไม่มีการชำรุดเสียหาย																															
	* กรณีรถบรรทุกตู้ Reefer																																
	- เครื่อง Gen	สามารถตรวจวัดอุณหภูมิความเย็นได้ปกติ/ไม่มีน้ำมันหกรั่วไหล																															
3	ความพร้อมเพื่อความปลอดภัย																																
	- ถังดับเพลิง Fire Rating 10A 40B ขนาด 15 ปอนด์ จำนวน 2 ถัง	แรงดันในถังต้องอยู่ในสภาพพร้อมใช้งาน / สายฉีดไม่ชำรุด	✓	✓	✓	✓	✓	✓	✓	✓	✓	✓	✓	✓	✓	✓	✓	✓	✓	✓	✓	✓	✓	✓	✓	✓	✓						
	- กรวยจราจร / ขนาด 80 ซม.ขึ้นไป /แถบสะท้อนแสง 2 แถบ	มีกรวย 4 อัน / ไม่มีการชำรุดเสียหาย / สีมองเห็นได้ชัดเจน	✓	✓	✓	✓	✓	✓	✓	✓	✓	✓	✓	✓	✓	✓	✓	✓	✓	✓	✓	✓	✓	✓	✓	✓	✓						
	- หมอนรองล้อ (ขนาด 4x4x8 นิ้ว)	ไม่มีการชำรุดเสียหาย / จำนวน 4 อัน	✓	✓	✓	✓	✓	✓	✓	✓	✓	✓	✓	✓	✓	✓	✓	✓	✓	✓	✓	✓	✓	✓	✓	✓	✓						
	- เชือก 2 เส้นผูกประตูตู้	ประเภทเชือกไยยักษ์ปลายเชือกต้องหุ้มเก็บปลาย ปลายไม่ยุ่ย	✓	✓	✓	✓	✓	✓	✓	✓	✓	✓	✓	✓	✓	✓	✓	✓	✓	✓	✓	✓	✓	✓	✓	✓	✓						
	- แผนฉุกเฉินประจำรถ	มีเอกสารประจำรถตลอดเวลา	✓	✓	✓	✓	✓	✓	✓	✓	✓	✓	✓	✓	✓	✓	✓	✓	✓	✓	✓	✓	✓	✓	✓	✓	✓						
	- คู่มือพนักงานขับรถ	มีเอกสารประจำรถตลอดเวลา	✓	✓	✓	✓	✓	✓	✓	✓	✓	✓	✓	✓	✓	✓	✓	✓	✓	✓	✓	✓	✓	✓	✓	✓	✓						
4	ความพร้อมกรณีฉุกเฉิน สินค้า DG																																
	- ใบขับขี่ ท.4	ต้องมีให้ตรวจสอบ																															
	- [illegible] SDS	ต้องมีให้ตรวจสอบ																															
	- [illegible] จำนวน 1 ชุด	ต้องมีให้ตรวจสอบสภาพพร้อมใช้งาน																															
	- [illegible] จำนวน 1 ชุด	ต้องมีให้ตรวจสอบสภาพพร้อมใช้งาน																															
	- [illegible]	ต้องมีให้ตรวจสอบสภาพพร้อมใช้งาน																															
	- [illegible]	ต้องมีให้ตรวจสอบสภาพพร้อมใช้งาน																															
	- [illegible] จำนวน 1 ชุด	ต้องมีให้ตรวจสอบสภาพพร้อมใช้งาน																															
	- [illegible]	ต้องมีให้ตรวจสอบสภาพพร้อมใช้งาน																															

บันทึกการตรวจสอบสภาพรถ

☑ ครบถ้วน / สภาพพร้อมใช้งาน

☒ ไม่ครบถ้วน / สภาพไม่พร้อมใช้งาน

พนักงานขับรถ

หัวหน้าผู้ตรวจสอบ

[redacted]

หมายเหตุ

YARD INSPECT OK (stamped, days 1–25)

หมายเหตุ : - เพิ่มการตรวจสอบ ข้อ 2 *กรณีรถบรรทุกตู้ Reefer - สินค้า NON DG : ตรวจสอบสภาพรถ ข้อ 1-3 - สินค้า DG ตรวจสอบสภาพรถ ข้อ 1-4

JAT-F-020 REV.002 Date 22.08.67

บริษัท : เจ เอ ทรานสปอร์ต จำกัด ทะเบียนรถ : 71-4992 แบบฟอร์มตรวจสอบสภาพรถ ประจำเดือน ธ.ค. Export ประเภทรถ ☑ 10 ล้อพ่วง

ลำดับ	รายการตรวจสอบ	แนวทางในการตรวจ	1	2	3	4	5	6	7	8	9	10	11	12	13	14	15	16	17	18	19	20	21	22	23	24	25	26	27	28	29	30	31
1	พนักงานขับรถ																																
	-หมวกนิรภัย	ต้องมีให้ตรวจสอบ/ไม่มีการชำรุดเสียหาย	✓	✓	✓	✓	✓	✓	✓	✓	✓	✓	✓	✓	✓	✓	✓		✓	✓	✓	✓	✓	✓	✓	✓	✓	✓					
	-แว่นตานิรภัย	ต้องมีให้ตรวจสอบ/ไม่มีการชำรุดเสียหาย	✓	✓	✓	✓	✓	✓	✓	✓	✓	✓	✓	✓	✓	✓	✓		✓	✓	✓	✓	✓	✓	✓	✓	✓	✓					
	-เสื้อที่มีแถบสะท้อนแสงขนาดไม่น้อยกว่า5 ซม.อย่างน้อย 2 แถบรอบตัวเสื้อ	ไม่มีการชำรุดเสียหาย / สีมองเห็นได้ชัดเจน	✓	✓	✓	✓	✓	✓	✓	✓	✓	✓	✓	✓	✓	✓	✓		✓	✓	✓	✓	✓	✓	✓	✓	✓	✓					
	-รองเท้านิรภัย	ต้องสวมใส่ขณะปฏิบัติงาน/ไม่มีการชำรุดเสียหาย	✓	✓	✓	✓	✓	✓	✓	✓	✓	✓	✓	✓	✓	✓	✓		✓	✓	✓	✓	✓	✓	✓	✓	✓	✓					
	-ถุงมือที่เหมาะสมกับประเภทรถและสภาพของสินค้าที่ขนส่ง	ต้องมีให้ตรวจสอบ/ไม่มีการชำรุดเสียหาย	✓	✓	✓	✓	✓	✓	✓	✓	✓	✓	✓	✓	✓	✓	✓		✓	✓	✓	✓	✓	✓	✓	✓	✓	✓					
2	สภาพรถ																																
	- เครื่องยนต์	ไม่มีการรั่วซึมของน้ำมันเครื่องออกมาจากตัวเครื่อง	✓	✓	✓	✓	✓	✓	✓	✓	✓	✓	✓	✓	✓	✓	✓	✓	✓	✓	✓	✓	✓	✓	✓	✓	✓	✓					
	- น็อตล้อ และ ฝาครอบน็อตล้อ	ไม่หลุดหาย / ไม่คลาย / ไม่ชำรุด	✓	✓	✓	✓	✓	✓	✓	✓	✓	✓	✓	✓	✓	✓	✓	✓	✓	✓	✓	✓	✓	✓	✓	✓	✓	✓					
	- ระบบไฟฟ้า หน้า-หลัง ไฟเบรค ไฟเลี้ยวซ้าย-ขวา	ใช้งานได้ทุกดวง	✓	✓	✓	✓	✓	✓	✓	✓	✓	✓	✓	✓	✓	✓	✓	✓	✓	✓	✓	✓	✓	✓	✓	✓	✓	✓					
	- ระบบเบรค	เบรคมือและเท้าต้องสามารถห้ามล้อให้หยุดสนิท	✓	✓	✓	✓	✓	✓	✓	✓	✓	✓	✓	✓	✓	✓	✓	✓	✓	✓	✓	✓	✓	✓	✓	✓	✓	✓					
	- ล้อและยาง	ไม่มีการฉีกขาดของแก้มยาง / ดอกยางห้ามต่ำกว่า 3 MM.	✓	✓	✓	✓	✓	✓	✓	✓	✓	✓	✓	✓	✓	✓	✓	✓	✓	✓	✓	✓	✓	✓	✓	✓	✓	✓					
	- ราวกันชน	สภาพทั้ง 2 ข้าง ต้องไม่บุบ หรือคดงอ	✓	✓	✓	✓	✓	✓	✓	✓	✓	✓	✓	✓	✓	✓	✓	✓	✓	✓	✓	✓	✓	✓	✓	✓	✓	✓					
	- ทวิสล็อคตู้	สภาพพร้อมใช้งาน และต้องล็อคทั้ง 4 มุม	✓	✓	✓	✓	✓	✓	✓	✓	✓	✓	✓	✓	✓	✓	✓	✓	✓	✓	✓	✓	✓	✓	✓	✓	✓	✓					
	- ตรวจสอบการรั่วของ LPG	สภาพพร้อมใช้งาน																															
	- กล้อง ด้านหน้ารถกล้องในหัวเก๋ง	ต้องมีให้ตรวจสอบ/ไม่มีการชำรุดเสียหาย																															
3	ความพร้อมเพื่อความปลอดภัย																																
	- ถังดับเพลิง Fire Rating 10A 40B ขนาด 15 ปอนด์ จำนวน 2 ถัง	แรงดันในถังต้องอยู่ในสภาพพร้อมใช้งาน / สายฉีดไม่ชำรุด	✓	✓	✓	✓	✓	✓	✓	✓	✓	✓	✓	✓	✓	✓	✓	✓	✓	✓	✓	✓	✓	✓	✓	✓	✓	✓					
	- กรวยจราจร / ขนาด 80 ซม.ขึ้นไป /แถบสะท้อนแสง 2 แถบ	มีกรวย4อัน/ไม่มีการชำรุดเสียหาย/สีมองเห็นได้ชัดเจน	✓	✓	✓	✓	✓	✓	✓	✓	✓	✓	✓	✓	✓	✓	✓	✓	✓	✓	✓	✓	✓	✓	✓	✓	✓	✓					
	- หมอนรองล้อ (ขนาด 4x4x8 นิ้ว)	ไม่มีการชำรุดเสียหาย / จำนวน 4 อัน	✓	✓	✓	✓	✓	✓	✓	✓	✓	✓	✓	✓	✓	✓	✓	✓	✓	✓	✓	✓	✓	✓	✓	✓	✓	✓					
	- เชือก 2 เส้นผูกประตูตู้	ประเภทเชือกไนลอน / ปลายเชือกต้องหุ้มเก็บปลาย ปลายไม่ยุ่ย	✓	✓	✓	✓	✓	✓	✓	✓	✓	✓	✓	✓	✓	✓	✓	✓	✓	✓	✓	✓	✓	✓	✓	✓	✓	✓					
	- แผนฉุกเฉินประจำรถ	มีเอกสารประจำรถตลอดเวลา	✓	✓	✓	✓	✓	✓	✓	✓	✓	✓	✓	✓	✓	✓	✓	✓	✓	✓	✓	✓	✓	✓	✓	✓	✓	✓					
	- คู่มือพนักงานขับรถ	มีเอกสารประจำรถตลอดเวลา	✓	✓	✓	✓	✓	✓	✓	✓	✓	✓	✓	✓	✓	✓	✓	✓	✓	✓	✓	✓	✓	✓	✓	✓	✓	✓					
4	ความพร้อมกรณีฉุกเฉิน สินค้า DG																																
	- ใบขับขี่ ท.4	ต้องมีให้ตรวจสอบ																															
	- สำเนา SDS	ต้องมีให้ตรวจสอบ																															
	- [illegible]	ต้องมีให้ตรวจสอบสภาพพร้อมใช้งาน																															
	- [illegible]	ต้องมีให้ตรวจสอบสภาพพร้อมใช้งาน																															
	- [illegible]	ต้องมีให้ตรวจสอบสภาพพร้อมใช้งาน																															
	- [illegible]	ต้องมีให้ตรวจสอบสภาพพร้อมใช้งาน																															
	- [illegible]	ต้องมีให้ตรวจสอบสภาพพร้อมใช้งาน																															
	- [illegible]	ต้องมีให้ตรวจสอบสภาพพร้อมใช้งาน																															
	บันทึกการตรวจสอบสภาพรถ ☑ ครบถ้วน / สภาพพร้อมใช้งาน ☒ ไม่ครบถ้วน / สภาพไม่พร้อมใช้งาน	พนักงานขับรถ	[redacted]																														
		หัวหน้าผู้ตรวจสอบ	[redacted]																														
		หมายเหตุ	YARD INSPECT OK	YARD INSPECT OK	YARD INSPECT OK	YARD INSPECT OK	YARD INSPECT OK	YARD INSPECT OK	YARD INSPECT OK	YARD INSPECT OK	YARD INSPECT OK	YARD INSPECT OK	YARD INSPECT OK	YARD INSPECT OK	YARD INSPECT OK	YARD INSPECT OK	YARD INSPECT OK	YARD INSPECT OK	YARD INSPECT OK	YARD INSPECT OK	YARD INSPECT OK	YARD INSPECT OK	YARD INSPECT OK	YARD INSPECT OK	YARD INSPECT OK	YARD INSPECT OK	YARD INSPECT OK	YARD INSPECT OK					

หมายเหตุ : - เพิ่มการตรวจสอบ ข้อ 2 *กรณีรถบรรทุกตู้ Reefer - สินค้า NON DG : ตรวจสอบสภาพรถ ข้อ 1-3 - สินค้า DG ตรวจสอบสภาพรถ ข้อ 1-4

บริษัท : เจ เอ ทรานสปอร์ต จำกัด ทะเบียนรถ : 71-1928 แบบฟอร์มตรวจสอบสภาพรถ ประจำเดือน ธันวาคม Export ประเภทรถ ☑ 10 ล้อพ่วง

ลำดับ	รายการตรวจสอบ	แนวทางในการตรวจ	1	2	3	4	5	6	7	8	9	10	11	12	13	14	15	16	17	18	19	20	21	22	23	24	25	26	27	28	29	30	31
1	พนักงานขับรถ																																
	-หมวกนิรภัย	ต้องมีให้ตรวจสอบ/ไม่มีการชำรุดเสียหาย	✓	✓	✓	✓	✓	✓	✓	✓	✓	✓	✓	✓	✓	✓	✓	✓	✓	✓	✓	✓	✓	✓	✓	✓	✓						
	-แว่นตานิรภัย	ต้องมีให้ตรวจสอบ/ไม่มีการชำรุดเสียหาย	✓	✓	✓	✓	✓	✓	✓	✓	✓	✓	✓	✓	✓	✓	✓	✓	✓	✓	✓	✓	✓	✓	✓	✓	✓						
	-เสื้อที่มีแถบสะท้อนแสงขนาดไม่น้อยกว่า5 ซม.อย่างน้อย 2 แถบรอบตัวเสื้อ	ไม่มีการชำรุดเสียหาย / สีมองเห็นได้ชัดเจน	✓	✓	✓	✓	✓	✓	✓	✓	✓	✓	✓	✓	✓	✓	✓	✓	✓	✓	✓	✓	✓	✓	✓	✓	✓						
	-รองเท้านิรภัย	ต้องสวมใส่ขณะปฏิบัติงาน/ไม่มีการชำรุดเสียหาย	✓	✓	✓	✓	✓	✓	✓	✓	✓	✓	✓	✓	✓	✓	✓	✓	✓	✓	✓	✓	✓	✓	✓	✓	✓						
	-ถุงมือที่เหมาะสมกับประเภทรถและสภาพของสินค้าที่ขนส่ง	ต้องมีให้ตรวจสอบ/ไม่มีการชำรุดเสียหาย	✓	✓	✓	✓	✓	✓	✓	✓	✓	✓	✓	✓	✓	✓	✓	✓	✓	✓	✓	✓	✓	✓	✓	✓	✓						
2	สภาพรถ																																
	- เครื่องยนต์	ไม่มีการรั่วซึมของน้ำมันเครื่องออกมาจากตัวเครื่อง	✓	✓	✓	✓	✓	✓	✓	✓	✓	✓	✓	✓	✓	✓	✓	✓	✓	✓	✓	✓	✓	✓	✓	✓	✓						
	- น็อตล้อ และ ฝาครอบน็อตล้อ	ไม่หลุดหาย / ไม่คลาย / ไม่ชำรุด	✓	✓	✓	✓	✓	✓	✓	✓	✓	✓	✓	✓	✓	✓	✓	✓	✓	✓	✓	✓	✓	✓	✓	✓	✓						
	- ระบบไฟฟ้า หน้า-หลัง ไฟเบรค ไฟเลี้ยวซ้าย-ขวา	ใช้งานได้ทุกดวง	✓	✓	✓	✓	✓	✓	✓	✓	✓	✓	✓	✓	✓	✓	✓	✓	✓	✓	✓	✓	✓	✓	✓	✓	✓						
	- ระบบเบรค	เบรคมือและเท้าต้องสามารถห้ามล้อให้หยุดสนิท	✓	✓	✓	✓	✓	✓	✓	✓	✓	✓	✓	✓	✓	✓	✓	✓	✓	✓	✓	✓	✓	✓	✓	✓	✓						
	- ล้อและยาง	ไม่มีการฉีกขาดของแก้มยาง / ดอกยางห้ามต่ำกว่า 3 MM.	✓	✓	✓	✓	✓	✓	✓	✓	✓	✓	✓	✓	✓	✓	✓	✓	✓	✓	✓	✓	✓	✓	✓	✓	✓						
	- ราวกันชน	สภาพทั้ง 2 ข้าง ต้องไม่บุบ หรือคดงอ	✓	✓	✓	✓	✓	✓	✓	✓	✓	✓	✓	✓	✓	✓	✓	✓	✓	✓	✓	✓	✓	✓	✓	✓	✓						
	- ทวิสล็อคตู้	สภาพพร้อมใช้งาน และต้องล็อคทั้ง 4 มุม	✓	✓	✓	✓	✓	✓	✓	✓	✓	✓	✓	✓	✓	✓	✓	✓	✓	✓	✓	✓	✓	✓	✓	✓	✓						
	- ตรวจสอบการรั่วของ LPG	สภาพพร้อมใช้งาน																															
	- กล้อง ด้านหน้ารถกล้องในหัวเก๋ง	ต้องมีให้ตรวจสอบ/ไม่มีการชำรุดเสียหาย																															
3	ความพร้อมเพื่อความปลอดภัย																																
	- ถังดับเพลิง Fire Rating 10A 40B ขนาด 15 ปอนด์ จำนวน 2 ถัง	แรงดันในถังต้องอยู่ในสภาพพร้อมใช้งาน / สายฉีดไม่ชำรุด	✓	✓	✓	✓	✓	✓	✓	✓	✓	✓	✓	✓	✓	✓	✓	✓	✓	✓	✓	✓	✓	✓	✓	✓	✓						
	- กรวยจราจร / ขนาด 80 ซม.ขึ้นไป /แถบสะท้อนแสง 2 แถบ	มีกรวย4อัน/ไม่มีการชำรุดเสียหาย/สีมองเห็นได้ชัดเจน	✓	✓	✓	✓	✓	✓	✓	✓	✓	✓	✓	✓	✓	✓	✓	✓	✓	✓	✓	✓	✓	✓	✓	✓	✓						
	- หมอนรองล้อ (ขนาด 4x4x8 นิ้ว)	ไม่มีการชำรุดเสียหาย / จำนวน 4 อัน	✓	✓	✓	✓	✓	✓	✓	✓	✓	✓	✓	✓	✓	✓	✓	✓	✓	✓	✓	✓	✓	✓	✓	✓	✓						
	- เชือก 2 เส้นผูกประตูตู้	ประเภทเชือกไนลอน / ปลายเชือกต้องหุ้มเก็บปลาย ปลายไม่ยุ่ย	✓	✓	✓	✓	✓	✓	✓	✓	✓	✓	✓	✓	✓	✓	✓	✓	✓	✓	✓	✓	✓	✓	✓	✓	✓						
	- แผนฉุกเฉินประจำรถ	มีเอกสารประจำรถตลอดเวลา	✓	✓	✓	✓	✓	✓	✓	✓	✓	✓	✓	✓	✓	✓	✓	✓	✓	✓	✓	✓	✓	✓	✓	✓	✓						
	- คู่มือพนักงานขับรถ	มีเอกสารประจำรถตลอดเวลา	✓	✓	✓	✓	✓	✓	✓	✓	✓	✓	✓	✓	✓	✓	✓	✓	✓	✓	✓	✓	✓	✓	✓	✓	✓						
4	ความพร้อมกรณีฉุกเฉิน สินค้า DG																																
	- ใบขับขี่ ท.4	ต้องมีให้ตรวจสอบ																															
	- สำเนา SDS	ต้องมีให้ตรวจสอบ																															
	- [illegible]	ต้องมีให้ตรวจสอบสภาพพร้อมใช้งาน																															
	- [illegible]	ต้องมีให้ตรวจสอบสภาพพร้อมใช้งาน																															
	- [illegible]	ต้องมีให้ตรวจสอบสภาพพร้อมใช้งาน																															
	- [illegible]	ต้องมีให้ตรวจสอบสภาพพร้อมใช้งาน																															
	- [illegible]	ต้องมีให้ตรวจสอบสภาพพร้อมใช้งาน																															
	- [illegible]	ต้องมีให้ตรวจสอบสภาพพร้อมใช้งาน																															
	บันทึกการตรวจสอบสภาพรถ ☑ ครบถ้วน / สภาพพร้อมใช้งาน ☒ ไม่ครบถ้วน / สภาพไม่พร้อมใช้งาน	พนักงานขับรถ	[redacted]																														
		หัวหน้าผู้ตรวจสอบ	[redacted]																														
		หมายเหตุ	YARD INSPECT	YARD INSPECT	YARD INSPECT	YARD INSPECT	YARD INSPECT	YARD INSPECT	YARD INSPECT	YARD INSPECT	YARD INSPECT	YARD INSPECT	YARD INSPECT	YARD INSPECT	YARD INSPECT	YARD INSPECT	YARD INSPECT	YARD INSPECT	YARD INSPECT	YARD INSPECT	YARD INSPECT	YARD INSPECT	YARD INSPECT	YARD INSPECT	YARD INSPECT	YARD INSPECT	YARD INSPECT						

หมายเหตุ : - เพิ่มการตรวจสอบ ข้อ 2 *กรณีรถบรรทุกตู้ Reefer - สินค้า NON DG : ตรวจสอบสภาพรถ ข้อ 1-3 - สินค้า DG ตรวจสอบสภาพรถ ข้อ 1-4

บริษัท : เจ เอ ทรานสปอร์ต จำกัด

ทะเบียนรถ : 71-7206

แบบฟอร์มตรวจสอบสภาพรถ

ประจำเดือน ธ.ค. 67

Export ประเภทรถ

☑ 10 ล้อพ่วง

JAT

ลำดับ	รายการตรวจสอบ	แนวทางในการตรวจ	1	2	3	4	5	6	7	8	9	10	11	12	13	14	15	16	17	18	19	20	21	22	23	24	25	26	27	28	29	30	31
1	พนักงานขับรถ																																
	-หมวกนิรภัย	ต้องมีให้ตรวจสอบ/ไม่มีการชำรุดเสียหาย	✓	✓	✓	✓	✓	✓	✓	✓	✓	✓	✓	✓	✓	✓	✓	✓	✓	✓	✓	✓	✓	✓	✓	✓	✓	✓					
	-แว่นตานิรภัย	ต้องมีให้ตรวจสอบ/ไม่มีการชำรุดเสียหาย	✓	✓	✓	✓	✓	✓	✓	✓	✓	✓	✓	✓	✓	✓	✓	✓	✓	✓	✓	✓	✓	✓	✓	✓	✓						
	-เสื้อที่มีแถบสะท้อนแสงขาวไม่น้อยกว่า5 ซม.อย่างน้อย 2 แถบรอบตัวเสื้อ	ไม่มีการชำรุดเสียหาย / สีมองเห็นได้ชัดเจน	✓	✓	✓	✓	✓	✓	✓	✓	✓	✓	✓	✓	✓	✓	✓	✓	✓	✓	✓	✓	✓	✓	✓	✓	✓						
	-รองเท้านิรภัย	ต้องสวมใส่ขณะปฏิบัติงาน/ไม่มีการชำรุดเสียหาย	✓	✓	✓	✓	✓	✓	✓	✓	✓	✓	✓	✓	✓	✓	✓	✓	✓	✓	✓	✓	✓	✓	✓	✓	✓						
	-ถุงมือที่เหมาะสมกับประเภทรถและสภาพของสินค้าที่ขนส่ง	ต้องมีให้ตรวจสอบ/ไม่มีการชำรุดเสียหาย	✓	✓	✓	✓	✓	✓	✓	✓	✓	✓	✓	✓	✓	✓	✓	✓	✓	✓	✓	✓	✓	✓	✓	✓	✓						
2	สภาพรถ																																
	- เครื่องยนต์	ไม่มีการรั่วซึมของน้ำมันเครื่องออกมาจากตัวเครื่อง	✓	✓	✓	✓	✓	✓	✓	✓	✓	✓	✓	✓	✓	✓	✓	✓	✓	✓	✓	✓	✓	✓	✓	✓	✓						
	- น็อตล้อ และ ฝาครอบน็อตล้อ	ไม่หลุดหาย / ไม่คลาย / ไม่ชำรุด	✓	✓	✓	✓	✓	✓	✓	✓	✓	✓	✓	✓	✓	✓	✓	✓	✓	✓	✓	✓	✓	✓	✓	✓	✓						
	- ระบบไฟฟ้า หน้า-หลัง ไฟเบรค ไฟเลี้ยวซ้าย-ขวา	ใช้งานได้ทุกดวง	✓	✓	✓	✓	✓	✓	✓	✓	✓	✓	✓	✓	✓	✓	✓	✓	✓	✓	✓	✓	✓	✓	✓	✓	✓						
	- ระบบเบรค	เบรคมือและเท้าต้องสามารถห้ามล้อให้หยุดสนิท	✓	✓	✓	✓	✓	✓	✓	✓	✓	✓	✓	✓	✓	✓	✓	✓	✓	✓	✓	✓	✓	✓	✓	✓	✓						
	- ล้อและยาง	ไม่มีการฉีกขาดของแก้มยาง / ดอกยางห้ามต่ำกว่า 3 MM.	✓	✓	✓	✓	✓	✓	✓	✓	✓	✓	✓	✓	✓	✓	✓	✓	✓	✓	✓	✓	✓	✓	✓	✓	✓						
	- ราวกันชน	สภาพทั้ง 2 ข้าง ต้องไม่บุบ หรือคดงอ	✓	✓	✓	✓	✓	✓	✓	✓	✓	✓	✓	✓	✓	✓	✓	✓	✓	✓	✓	✓	✓	✓	✓	✓	✓						
	- ทริลล็อคคู่	สภาพพร้อมใช้งาน และต้องล็อคทั้ง 4 มุม	✓	✓	✓	✓	✓	✓	✓	✓	✓	✓	✓	✓	✓	✓	✓	✓	✓	✓	✓	✓	✓	✓	✓	✓	✓						
	- ตรวจสอบการรั่วของ LPG	สภาพพร้อมใช้งาน																															
	- กล้อง ด้านหน้ารถกล้องในตัวเก๋ง	ต้องมีให้ตรวจสอบ/ไม่มีการชำรุดเสียหาย																															
3	ความพร้อมเพื่อความปลอดภัย																																
	- ถังดับเพลิง Fire Rating 10A 40B ขนาด 15 ปอนด์ จำนวน 2 ถัง	แรงดันในถังต้องอยู่ในสภาพพร้อมใช้งาน / สายฉีดไม่ชำรุด	✓	✓	✓	✓	✓	✓	✓	✓	✓	✓	✓	✓	✓	✓	✓	✓	✓	✓	✓	✓	✓	✓	✓	✓	✓						
	- กรวยจราจร / ขนาด 80 ซม.ขึ้นไป /แถบสะท้อนแสง 2 แถบ	มีกรวย4อัน/ไม่มีการชำรุดเสียหาย/สีมองเห็นได้ชัดเจน	✓	✓	✓	✓	✓	✓	✓	✓	✓	✓	✓	✓	✓	✓	✓	✓	✓	✓	✓	✓	✓	✓	✓	✓	✓						
	- หมอนรองล้อ (ขนาด 4x4x8 นิ้ว)	ไม่มีการชำรุดเสียหาย / จำนวน 4 อัน	✓	✓	✓	✓	✓	✓	✓	✓	✓	✓	✓	✓	✓	✓	✓	✓	✓	✓	✓	✓	✓	✓	✓	✓	✓						
	- เชือก 2 เส้นผูกประตูตู้	ประเภทเชือกไนยักษ์ / ปลายเชือกต้องหุ้มเก็บปลาย ปลายไม่ยุ่ย	✓	✓	✓	✓	✓	✓	✓	✓	✓	✓	✓	✓	✓	✓	✓	✓	✓	✓	✓	✓	✓	✓	✓	✓	✓						
	- แผนผูกเงินประจำรถ	มีเอกสารประจำรถตลอดเวลา	✓	✓	✓	✓	✓	✓	✓	✓	✓	✓	✓	✓	✓	✓	✓	✓	✓	✓	✓	✓	✓	✓	✓	✓	✓						
	- คู่มือพนักงานขับรถ	มีเอกสารประจำรถตลอดเวลา	✓	✓	✓	✓	✓	✓	✓	✓	✓	✓	✓	✓	✓	✓	✓	✓	✓	✓	✓	✓	✓	✓	✓	✓	✓						
4	ความพร้อมกรณีอุบัติเหตุ สินค้า DG																																
	- ไฟฉุกเฉิน	ต้องมีให้ตรวจสอบ																															
	- ป้ายสาย NON	ต้องมีให้ตรวจสอบ																															
	- ถังดับเพลิง จำนวน 1 ชุด	ต้องมีให้ตรวจสอบสภาพพร้อมใช้งาน																															
	- หน้ากากกันสำลีหรือหน้ากากอนามัย จำนวน 1 ชุด	ต้องมีให้ตรวจสอบสภาพพร้อมใช้งาน																															
	- ชุดเสื้อผ้าสะท้อนแสงวิทยุสื่อสารกันไฟ	ต้องมีให้ตรวจสอบสภาพพร้อมใช้งาน																															
	- ชุดปฐมพยาบาล	ต้องมีให้ตรวจสอบสภาพพร้อมใช้งาน																															
	- ถุงมือ ชุดกันฝน ชุดกันสารเคมีที่ใช้งาน	ต้องมีให้ตรวจสอบสภาพพร้อมใช้งาน																															

บันทึกการตรวจสอบสภาพรถ

☑ ครบถ้วน / สภาพพร้อมใช้งาน

☒ ไม่ครบถ้วน / สภาพไม่พร้อมใช้งาน

พนักงานขับรถ

หัวหน้าผู้ตรวจสอบ

หมายเหตุ

[redacted]

หมายเหตุ : - เพิ่มการตรวจสอบ ข้อ 2 "กรณีรถบรรทุกตู้ Reefer - สินค้า NON DG : ตรวจสอบสภาพรถ ข้อ 1-3 - สินค้า DG ตรวจสอบสภาพรถ ข้อ 1-4

เอกสารแนบที่ 22

เอกสารประชาสัมพันธ์การรับคนเข้าทำงาน และสรุปจำนวนพนักงานท้องถิ่น

บริษัท ไออาร์พีซี จำกัด (มหาชน) เปิดรับสมัครพนักงาน

Production Economist

สำนักงาน
ระยอง

Responsibilities:

- To plan, develop, initially analyze and advise refinery & petrochemical production plan in order to maximize company profitability
- To develop, and advise an economically optimized alternative for refinery operation, trading, project investment and business synergy in order to improve company profitability
- Determining break-even pricing and advising Trading and Supply on spot purchase and sale opportunities.
- Assisting the Refinery Planner in identifying LP model inaccuracies and general improvements to the Economic Model Coordinator.

Education:

Bachelor or higher in Chemical Engineering discipline.

Qualification:

- A sound understanding of the refinery process units and their interactions, and practical knowledge of process unit yields, key stream qualities and refinery product specifications
- Base understanding of industry economic drivers and demonstrated ability to evaluate economic options / impact
- Relevant experience, predominantly in refinery planning and economics, refinery scheduling, are preferred
- Knowledge and experience from working in process units are an added advantage

Other Requirements :

- Good command of English and computer literacy
- Be able to work at Rayong.

IRPC Recruitment
recruit@irpc.co.th
Rayong
www.irpc.co.th | https://careers.irpc.co.th/
IRPC Public Company Limited
038-611333 | 02-765-7000

สรุปจำนวนพนักงานแยกตามทะเบียนโรงงานเขตประกอบการอุตสาหกรรมไออาร์พีซี

ระหว่างเดือน กรกฎาคม - ธันวาคม 2567

ลำดับ	กลุ่มโรงงาน / ทะเบียนโรงงาน	Plant	กลุ่มภูมิลำเนา		รวมพนักงาน
			ระยอง	ต่างจังหวัด	
1	ข3-44-1/25รย	HDPE(UHMW-PE)	28	56	84
2	ข3-88-1/36รย	PW/CHP	42	72	114
3	ข3-42(1)-3/41รย	ETP	68	92	160
4	ข3-49-2/41รย	DCC	30	43	73
5	ข3-42(1)-4/41รย	BTX	15	28	43
6	ข3-50(4)-1/41รย	LBOP	38	57	95
7	ข3-49-1/43รย	REFY	21	35	56
8	ข3-49-1/41รย	COND	21	40	61
9	ข3-42(1)-2/41รย	EBSM	11	23	34
10	ข3-44-1/59รย	EPS	19	16	35
11	ข 3-44-4/59 รย	PPC	17	22	39
12	ข3-44-1/34รย	PP	51	59	110
13	ข3-44-2/59รย	ABS	73	99	172
14	ข3-53(5)-56/59รย	PS	18	34	52
15	ข3-42(1)-4/55รย	PRP	12	11	23
16	ข3-49-1/58รย	UHV	57	114	171
17	ท่าเทียบเรือ IRPC	PORT	29	61	90
18	เขตประกอบการไออาร์พีซี	IN	26	40	66